శ్రీ దక్షిణామూర్తి కల్పః

శ్రీ వనదుర్గాపంచశతీక్రమ

శ్రీ ప్రత్యంగిరాఋక్పారాయణక్రమ

శ్రీ కల్పపంవలితః

సంకలనకర్తా

శ్రీ విరజానందనాథదీక్షానామాంచితః

పోతుకూచి శ్రీరామమూర్తిః

ప్రకాశకులు :

సాధన గ్రంథ మండలి, తెనాలి.

కాపీరైటు]

[వెల : 15-00

సర్వస్వామ్యములు
సాధన గ్రంథ మండలివి

దుర్మతి జ్యేష్ఠము

విజయ ఆర్టుప్రెస్, తెనాలి
1981

THIS BOOK IS

PUBLISHED WITH THE FINANCIAL ASSISTANCE OF

TIRUMALA TIRUPATI DEVASTHANAMS

UNDER THEIR SCHEME

AID TO PUBLISH RELIGIOUS BOOKS.

అవతారిక

ఓం నమో భగవతే దక్షిణామూర్తయే

జటామకుటినం దేవం ముద్రావ్యాఖ్యానమండితం।
త్రినేత్రం సుప్రసన్నాస్యం దక్షిణాస్య మహం భజే ॥

శ్రీకళ్యాణాభిధం దేవం భారతీయతిశేఖరం ।
ఆచార్యం దక్షిణాచారప్రవర్తక మహం భజే ॥

పరమేశ్వరతత్త్వము సగుణ, నిర్గుణరూపముగా భావనీయము. ప్రత్యక్ చైతన్యాభిన్నమైన సచ్చిదానందమూర్తి, సత్త్వప్రధానమాయోపాధికుడు, బింబభూతుడు నగు పరమాత్మయే శ్రీదక్షిణామూర్తి యని శ్రీ శంకరభగవత్పాదులు దక్షిణామూర్తి మంత్రార్థ వివరణప్రసంగమున స్పష్టము చేసి యున్నారు. ఆయన, సాక్షాచ్ఛివమూర్తి. శ్రీదక్షిణామూర్తి నిఖిలమంత్రద్రష్ట యగు ఋషియే గాక, మంత్రద్రష్టలయిన ఋషులందరకు ఆచార్యుడు, ఆరాధ్యుడు నగు జ్ఞానమూర్తి యని తెలియనగును. ఆ గురుమూర్తి చతుర్థాశ్రమనిష్ఠుడు, సర్వదేవమయుడు, ప్రభువు నయి విరాజిల్లుచుండును.

శ్రీదక్షిణామూర్తిమంత్రము మహామహిమసంపన్నము, సర్వార్థసాధకము నని ఉపాసకాగ్రేసరుల మతము. తన్మంత్ర జాపకుడు పాపవిముక్తుడయి శుద్ధాత్ముడగును; సర్వవిద్యాధి

పతిన్నై జ్ఞానమును బడసి ముక్తిని పొందు నని యభిజ్ఞవచనము వలన తెలియుచున్నది.

మానసోల్లాసవ్యాఖ్యాకర్త శ్రీరామతీర్థయతి శ్రీగురుమూర్తి యగు దక్షిణామూర్తి స్వరూపము నీరీతిగా వివరించిరి.

"దక్షిణాభిముఖా మూర్తి ర్యస్య స దక్షిణామూర్తి శ్శివః । శ్రీస్తత్త్వబోధాత్మికా ఆవిష్కృతా శోభా అస్మిన్నస్తీతి శ్రీమాన్ । సచాసౌ దక్షిణామూర్తి శ్చేతి శ్రీదక్షిణామూర్తిః........గృణాతి తత్త్వజ్ఞాన ముపదిశతి శిష్యేభ్య ఇతి గురుః ।........అనేన స్వోపదేష్టృ గుర్వాత్మనా చాస్య ధ్యేయత్వం వివక్షితం దేవతారూపేణ గురురూపేణ చ ॥

కావున, శ్రీదక్షిణామూర్తి, స్వాత్మాభిన్నమైన శివమూర్తి, మంత్రోపదేష్ట యగు గురుమూర్తి రూపమున భావనీయుడు, ఉపాసనీయు డని గ్రహింపవలయును. ఈరీతిగ మూర్తిద్వయాత్మక మయిన శ్రీదక్షిణామూర్తి శ్రీవిద్యాసంప్రదాయప్రవర్తకులలో నన్యతము అని సంప్రదాయజ్ఞుల వచనము వలన తెలియుచున్నది.

శ్రీ దక్షిణామూర్తి, హయగ్రీవ, ఆనందభైరవులు శ్రీవిద్యాసంప్రదాయప్రవర్తకులుగ నెన్నబడుదురు. కాని, శ్రీ దక్షిణామూర్తి, హయగ్రీవుడు దక్షిణామార్గప్రవర్తకు లనియు,

ఆనందభైరవుడు వామమార్గప్రవర్తకు డనియు క్రిందివచనము వలన అవగత మగుచున్నది.

"శ్రీగురుర్దక్షిణామూర్తి ర్దక్షమార్గప్రవర్తకః ।
హయగ్రీవ స్తథా చైవం వామే చానందభైరవః ।
ఏతే హి మంత్రద్రష్టార స్తత్తన్మార్గప్రవర్తకాః ॥"

ఈ సంప్రదాయభేదము వలన శ్రీచక్రార్చనము నందును, తద్యంత్రలేఖన మందును వైవిధ్యము కలదని శ్రీహరిహరానంద సరస్వతి తన శ్రీవిద్యారత్నమం దీవిధముగా స్పష్టము చేసిరి.

"హయగ్రీవసంప్రదాయే శ్రీచక్రే వృత్తత్రయం నో ల్లిఖ్యతే। ఆనందభైరవసంప్రదాయే వృత్తత్రయేఽపి లిఖితే తత్రార్చనం న భవతి । శ్రీదక్షిణామూర్తి సంప్రదాయే వృత్తత్రయం లిఖ్యతే పూజ్యతే చ ॥"

అయినచో, ఎవరి సంప్రదాయము ఆశ్రయణీయము? అను శంక కలుగుట సహజము. స్వగురుక్రమప్రాప్తమైన సంప్రదాయమే ఆదణీయమని జ్ఞానార్ణవమున స్పష్టము గావింపబడినది.

"సంప్రదాయా అనేకే చ జ్ఞాతవ్యాః స్వగురుక్రమాత్ ।"

శ్రీవిద్యాసంప్రదాయములో లోపాముద్ర, అగస్త్యుడు- వీరిరువురు హాదివిద్యాప్రవర్తకు లనియు, శ్రీదక్షిణామూర్తి కాదివిద్యాసంప్రదాయప్రవర్తకు డనియు తెలియుచున్నది. కామరాడ్విద్యయే కాదివిద్య. దీనినే 'మదనవిద్య' యని

గౌడపాదులు ప్రపంచించిరి. కాని, కాది హాది విద్యాగురు క్రమమున భేదము లేకపోవుటయే గాక

"దక్షిణామూర్తిశిష్యాణాం గురుక్రమ ఉదాహృతః"

యనుచు జ్ఞానార్ణవము సంప్రదాయద్వయ మందలి గురువు లందరును దక్షిణామూర్తిశిష్యులని స్పష్టము చేసినది. కాదివిద్యయందే గాక, హాదివిద్యయందుగూడ షోడశీవిద్య యున్నట్లు శ్రీవిద్యార్ణవతంత్రవచనము వలన తెలియుచున్నది. ఈ హాదివిద్య ఉత్సన్నమైన దనియు, కాదివిద్య అవిచ్ఛిన్న ముగా వ్యవహారములో నున్న దనియు శ్రీ నటనానందనాథుడు కామకళావిలాస వ్యాఖ్యానమునందు వివరించెను.

"శ్రీవిద్యారత్నాగమనే సాధనద్వయ మస్తి కామరాజ సంతానం లోపాముద్రాసంతానం చేతి । కామరాజ సంతానక్రమస్తు సకలవిద్యానుసంధ్యవిచ్ఛిన్న ఇతి ప్రాచీన గురవోఽప్యాచక్షతే । లోపాముద్రాసంతానక్రమస్తు విచ్ఛిన్నతయా ప్రవర్తతే ॥"

హయగ్రీవుడు అగస్త్యునకు విద్యాగురువు. కాదిహాది విద్యలు రెండును హయగ్రీవప్రోక్తము లయినను అగస్త్యుడు హాదివిద్యనే అవలంబించెను. హయగ్రీవప్రవర్తితమైన శ్రీవిద్యా సంప్రదాయమున ఉపాసన సప్తఖండాత్మకముగ నున్నదని శ్రీ లలితాసహస్రనామ భాష్యములో శ్రీ భాస్కరరాయలు వివరించిరి.

"తత్ర భవతో హయగ్రీవస్య దేశికేంద్రస్య ముఖాత్ బ్రహ్మాండపురాణీయ మంత్ర, న్యాస, పూజా, పురశ్చరణ, హోమ, రహస్య, స్తోత్రాఖ్యైః సప్తభిః ఖండైః రహస్య జాత మాకర్ణ్య పృచ్ఛతి ఇత్యాహ భగవాన్ సూతః।"

ఈ ఖండసప్తకము బ్రహ్మాండపురాణమునందు సమ్యక్ప్రపంచితము.

శ్రీషోడశాక్షరీవిద్యాద్రష్ట శ్రీదక్షిణామూర్తి యనియు, ఈ విద్య ఉచ్చార్యమాణ కాదనియు, ఇది అనేక పుణ్య సంప్రాప్య యనియు మంత్రమహోదధి, జ్ఞానార్ణవములు ఈ రీతిగా ప్రస్తుతించినవి.

"అనేకపుణ్యసంప్రాప్యా శ్రీవిద్యా షోడశాక్షరీ మునిః స్యాద్దక్షిణామూర్తిః పంక్తిశ్ఛంద సమీరితమ్ । దేవతా జగతా మాదిః శ్రీమత్త్రిపురసుందరీ ॥"

"ఉచ్చార్యమాణా యే మంత్రా స్తే సర్వే వాచికాః ప్రియే । ఉచ్చారరహితం వస్తు శ్రీవిద్యాషోడశాక్షరీ ॥ సవర్ణాఽపి వరారోహే వస్తు సాక్షాన్నిరక్షరం । భృంగో పభుక్తం శివే యోగ్యం యథా భవేత్ । తథా నిరక్షరం వస్తు హ్యక్షరై రపి సంయుతం । ఉదకే లిఖితం యద్వ న్మంత్రోచ్చార స్తథా భవేత్ । భోగమోక్షప్రదా విద్యా శ్రీవిద్యా షోడశాక్షరీ ॥"

అనగా, ఉచ్చార్యమాణమంత్రములు వాచికములు. కాని, షోడశాక్షరీమంత్రము ఉచ్చారరహితము. గురూపదిష్ట

మైన యీ మంత్రము అనూచ్చరిత మగును. అనూచ్చారణ ప్రమాణలక్షిత మగుటవలన, ఏతన్మంత్రద్రష్ట మౌనియైయుండును. కావున, శ్రీదక్షిణామూర్తి మౌనవ్యాఖ్యతో పరబ్రహ్మ తత్త్వము నభివ్యక్తము చేయుచుండునని దక్షిణామూర్తి స్తోత్రమున-

"మౌనవ్యాఖ్యాప్రకటిత పరబ్రహ్మతత్త్వం యువానమ్"

అని శ్రీ శంకరభగవత్పాదులు దక్షిణామూర్తి తత్త్వమును వివరించిరి.

మౌనవ్యాఖ్యతో శిష్యసంశయచ్ఛేదన మొనర్చు శ్రీ గురుమూర్తి యొక్క ప్రసక్తి శ్రుతియందు కూడ కాన వచ్చును. బ్రహ్మసూత్రభాష్యములో ఉభయలింగాధికరణము (3-2-17) నందు శ్రీ శంకరభగవత్పాదు లీరీతిగా ప్రస్తు తించిరి.

"బాష్కలినా బాధ్వః పృష్ట స్స న్నవచనేనైవ బ్రహ్మ ప్రోవాచేతి శ్రూయతే- 'సహోవాచాధీహి భగవో బ్రహ్మేతి। స తూష్ణీం బభూవ। తం హ ద్వితీయే తృతీయే వా వచన ఉవాచ। బ్రూమః ఖలు। త్వం తు న విజానాసి। ఉపశాంతోఽయ మాత్మా' ఇతి ॥"

అనగా, బాష్కలుడు బ్రహ్మవిషయమై బాధ్వని ముమ్మారు ప్రశ్నించెను. కాని, బాధ్వుడు మౌనము వహించెను. చివరకు 'ఇదివరకే చెప్పితిమి కదా! నీవు గ్రహించ లేదు, ఉపశాంతమైన దీయాత్మ' యని పలికెనని భావము.

'ఉపశాంత' మనగా 'నిరస్తద్వైత' మని అర్థము. కావున, తూష్ణీంభావము చేతనే బ్రహ్మతత్త్వము వ్యాఖ్యేయ మని గ్రహింప నగును. ఇట, శ్రీదక్షిణామూర్తిస్తోత్రమందలి "గురోస్తు మౌనం వ్యాఖ్యానం శిష్యాస్తు ఛిన్నసంశయాః" యను వచన మనుసంధేయ మని తెలియనగును. ఇంతేగాక, అనుచ్చరితమంత్రము శ్రేష్ఠ మని చెప్పిన జ్ఞానార్ణవ వచనము గూడ నిట భావనీయము. తన్మంత్రద్రష్ట యగు శ్రీగురు మూర్తి దక్షిణామూర్తి. పై భాష్యపంక్తులందు ప్రసక్తుడయిన బాధ్వుడు శ్రీదక్షిమూర్తి ప్రతిరూప మని గ్రహింపవలయును.

శ్రీదక్షిణామూర్తి మంత్రద్రష్ట, యుగనాథగురువు. ఆయన సాక్షాత్ శ్రీకామేశ్వరు డని తెలియనగును. శ్రీ లలితోపాఖ్యానమున ముప్పదిమూడవ యధ్యాయములో యుగనాథుల ప్రసక్తి కన్పట్టును.

"చత్వారో యుగనాథాస్తు లోకానా మభిగుప్తయే ।
సృష్టాః కామేశదేవేన తేషాం నామాని మచ్ఛృణు ॥
మిత్రేశోడ్డీశ షష్ఠీశ చర్యాఖ్యాః కుంభసంభవ ।"

నాలుగు యుగములకు వరుసగా మిత్రేశ, ఉడ్డీశ, షష్ఠీశ, చర్య లను మహనీయులు యుగనాథులైన గురువులుగ కీర్తింపబడిరి. ఈ యుగనాథులే గురునాథులై యోగశాస్త్రప్రవర్తకులు, మంత్రగురువులునై విరాజిల్లిరి. వీరిని సృష్టించిన శ్రీ కామే శ్వరుడు, మహాగురునాథుడైన శ్రీ దక్షిణామూర్తియే యని

గ్రహింపనగును. కావుననే శ్రీభగవత్పాదులు "తస్మై శ్రీ గురుమూర్తయే నమ ఇదం శ్రీ దక్షిణామూర్తయే' యని యనుచు శ్రీ గురుమూర్తికి నమోవాకము పలికిరి.

ఈరీతిగ మహామహిమోపేతుడైన శ్రీగురుమూర్తి భగవద్గీతలలో వర్ణింపబడెను (2-54). శ్రీ శంకరభగవత్పాదులు తమ భాష్యములో నిట్లు వివరించిరి.

"సర్వత్రైవ హ్యధ్యాత్మశాస్త్రే కృతార్థలక్షణాని యాని, తాన్యేవ సాధనా న్యుపదిశ్యంతే। యత్నసాధ్యత్వాద్యాని యత్నసాధ్యాని సాధనాని లక్షణాని చ భవన్తి।"

ఈ భాష్యవచనములు ఈవిధముగా వివరింపబడినవి.

విద్యాస్థితయే ప్రాగ్యే సాధనభూతాః
ప్రయత్ననిష్పాద్యాః
లక్షణభూతాస్తు పునః స్వాభావత
స్తే స్థితాః స్థితప్రజ్ఞే ॥
జీవన్ముక్తి మితీమాం వద న్త్యవస్థాం
స్థితాత్మసంబోధాం।
బాధితభేద పతిభా మబాధితా
త్మావబోధసామర్థ్యామ్ ॥

విద్యావగతికి (జీవన్ముక్తస్థితికి) పూర్వము యత్నసాధ్యము లయిన సాధనములు స్థితప్రజ్ఞుడయిన జీవన్ముక్తునకు స్వాభావభూతములయిన లక్షణము లగునని తాత్పర్యము.

స్థితప్రజ్ఞుడు, జీవన్ముక్తుడు, భగవద్భక్తుడు, గుణాతీతుడు, బ్రాహ్మణుడు, అతివర్ణాశ్రమి యని గురుమూర్తులు షడ్విధములుగా నుందురని జీవన్ముక్తివివేకము నందు శ్రీవిద్యారణ్యులీరీతిగా వివరించిరి.

"శ్రుతిస్మృతివాక్యాని జీవన్ముక్తిసద్భావే ప్రమాణాని। తాని చ కఠవల్ల్యాదిషు పఠన్తి విముక్తశ్చ విముచ్యతే', 'యథా సర్వే ప్రముచ్యన్తే....బ్రహ్మ సమశ్నుతే' ఇత్యేవమన్యత్రాప్యుదాహార్యమ్। స్మృతిషు జీవన్ముక్త, స్థితప్రజ్ఞ, భగవద్భక్త, గుణాతీత, బ్రాహ్మణ, అతివర్ణాశ్రమ్యాది నామభి స్తత్ర తత్ర వ్యవహ్రియన్తే।వశిష్ఠరామ సంవాదే- 'నృణాం జ్ఞాననిష్ఠానా మిత్యారభ్య సత్యంచి దవశిష్యత' ఇతి భగవద్గీతాసు ద్వితీయాధ్యాయే స్థితిప్రజ్ఞః పఠ్యతే 'స్థితప్రజ్ఞస్య కా భాషే'తి, భగవద్భక్తః ద్వాదశాధ్యాయే భగవతా వర్ణితః 'అద్వేష్టా సర్వభూతానా' మిత్యాదినా। గుణాతీత శ్చతుర్దశాధ్యాయే। బ్రాహ్మణో వ్యాసాదిభి ర్వర్ణితః। అతివర్ణాశ్రమీ సూతసంహితాయాం ముక్తిఖండే పంచమాధ్యాయే। అతివర్ణాశ్రమీ సాక్షాద్గురూణాం గురురుచ్యతే। 'సోఽతివర్ణాశ్రమీ ప్రోక్తః స ఏవ గురు రుత్తమః' ఇత్యాదినా ॥"

కావున, శ్రీ దక్షిణామూర్తి అతివర్ణాశ్రమి, యుగనాథగురు చతుష్టయమునకు సహితము ఆచార్యుడు, కామేశ్వరుడు, సదాశివాభిన్నుడు నని గ్రహింపవలసియున్నది.

'స గురుః స్యాదృషివాచకః'

యనుచు 'మంత్రద్రష్ట యగు ఋషియే గురుశబ్దవాచ్యుడు' అని ప్రపంచసారతంత్ర మందు గురుశబ్దనిర్వచనము చేయబడినది.

'దక్షిణాభిముఖ మేవ దైవతమ్'

అనుచు, దక్షిణాముఖుడై యున్న సదాశివుడే దక్షిణామూర్తి యనియు, ఆ సంవిన్మూర్తి మౌనముద్రతో వటవృక్షమూల వాసియై ఆత్మతత్త్వము నభివ్యక్తము చేయుచుండు ననియు శ్రీ భగవత్పాదు లనిరి.

> "వ్యాఖ్యానముద్రావిధినా మునీనాం
> ప్రత్యంచ మర్థం ప్రతిపాదయన్తీ
> సంవిన్మయీ కాచన వాసనా మే
> వాసం విధత్తే వటమూలభాగే ॥"

అవిద్యానివర్తకమైన మేధస్సును, అఖండసాక్షాత్కార రూపమైన ప్రజ్ఞను అనుగ్రహించునట్టి యవతారమూర్తియే శ్రీ దక్షిణామూర్తి యని, దక్షిణామూర్తి మహామంత్రార్థ పరిశీలనము చేసినచో విదితమగును. కావున, శ్రీ దక్షిణా మూర్తిమహామంత్రము మహామహిమోపేతము. ఋషి, చ్ఛందోదైవత, హృదయాదిన్యాసజ్ఞానముతో జపానుష్ఠానము చేసినట్టి సాధకుడు సాక్షాద్గురుమూర్తి యగును. అందుచే నిట ఋషిచ్ఛందోదైవతవిచారణము చేయుట యావశ్యకము.

ప్రతి మంత్రము ఋషి చ్ఛందో దైవత సంవలితమై విరాజిల్లుచుండుట సంప్రదాయవేత్తలయిన సాధకవర్యు లెరుంగనిది కాదు. మంత్రానుష్ఠానసమయమున ఋషిచ్ఛందోదైవత జ్ఞానమావశ్యకమనియు, తాదృశజ్ఞానము లేనిచో ప్రత్యవాయము కలుగు ననియు శ్రుతిస్మృతు లుద్ఘోషించుచున్నవి.

"యో హ వా అవిదితార్షేయచ్ఛందో దైవతబ్రాహ్మణేన మంత్రేణ యజతి యాజయతి వాఽధ్యాపయతి వా స్థాణుం వర్ఛతి గర్తే వా పాత్యతే ప్రమీయతే పాపీయాన్ భవతి!" – ఆర్షేయ బ్రాహ్మణము.

"అవిదిత్వా ఋషిచ్ఛందోదైవతం యోగమేవ వా ।
యోఽధ్యాపయే జ్జపేద్వాఽపి పాపీయాన్ భవతి ॥"
–బృహద్దేవత 8-136

కావున, జపావసరమునందు ఋషిచ్ఛందోదైవతజ్ఞానము పాదేయ మని తెలియనగును. ఇంతే కాదు. ఏతాదృశ జ్ఞానముతో బాటు అంగన్యాస కరన్యాసాదివివేకము గూడ నావశ్యకము. శ్రీ శంకరభగవత్పాదులు ప్రపంచసారతంత్రమున ఆరవ పటలములో ఈ విషయమును సోపపత్తికముగ వివరించియున్నారు.

ఋషిర్గురుత్వా చ్ఛిరసైవ ధార్యః
ఛందోఽక్షరత్వా ద్రసనాగతం స్యాత్ ।
ధియాఽవగంతవ్యతయా సదైవ
హృది ప్రదిష్టా మనుదేవతా చ ॥

ఋషివర్ణాదికౌ ధాతూ స్తో గత్యా ప్రాపణేన చ ।
యాతాభ్యాం యత్స్వరూపం స గురుః స్యాదృషివాచకః ॥

ఇచ్ఛాచ్ఛాదానార్థకౌ ధాతూ స్తశ్ఛదాద్యశ్ఛదాదికః ।
తయోరిచ్ఛాం దదాతీతి ఛందో మంత్రార్ణవాచకమ్ ॥

ఆత్మనో దేవతాభావప్రదానా ద్దేవతేతి చ ।
పదం సమస్తతంత్రేషు విద్వద్భిః సముదీరితమ్ ॥

మంత్రద్రష్ట యగుటచేత ఆదిగురువు (పరమాత్మ) ఋషిశబ్దవాచ్యుడు. తాదృశ ఋషి జపానుష్ఠానసమయమున శిరోధార్యు డని గ్రహింపవలయును. అయినచో, జపావసరమున గృత్సమద, విశ్వామిత్రాది ఋషిస్మరణ మావశ్యకమా? యను శంకకు ఐతరేయశ్రుతి, 'ఆదిగురువగు పరమాత్మయే తత్తదృషిరూపమున మంత్రద్రష్టయై మంత్రసంప్రదాయప్రవర్తకు డగుచుండుననియు, కావున, ఋష్యాదిస్మరణ మావశ్యక మనియు' నీరీతిగ ప్రతిపాదించుచున్నది.

"ఏతమేవ సన్తం శతర్చిన ఇత్యాచక్షతే । తస్మాద్ గృత్సమద ఇత్యాచక్షత.... తా వా ఏతా స్సర్వా ఋచః సర్వే వేదాః సర్వే ఘోషాః ఏకైవ వ్యాహృతిః ప్రాణ ఏవ ప్రాణ ఋచ ఇత్యేవ విద్యాత్ ।"

మంత్రద్రష్టలయిన గృత్సమద, విశ్వామిత్ర, వామదేవాది ఋషులు ప్రాణదేవతాబోధకులుగ తెలియవలయును. అనగా, జపానుష్ఠానసమయమున, మంత్రద్రష్టయగు ఋషిని ప్రాణ

దేవతగ (హిరణ్యగర్భఋషిగ) దర్శించవలయును. ఈవిచారణ వలన, ఆదిగురువు, మంత్రద్రష్టయు నగు పరమాత్మ సాక్షాద్ఋషివాచకు డని తెలియనగును. తాదృశ ఋషి, నిత్యప్రవణత్వాదిలక్షణవిలసితు డగుటవలన శిరోధార్యుడు. కావుననే, శిరోన్యాసము శాస్త్రవిహితమై యొప్పారుచున్నది. జపాద్యవసాన పర్యంతము శిరస్సునందు ఋషిన్యాస మనుసంధేయ మని శ్రీ శంకరులు 'ధార్య' శబ్దముచే స్పష్టము చేసిరి.

'సంఖ్యాదినియమితోఽక్షరసంఘాతశ్ఛందః' అని ప్రయోగదీపికాకర్త ఛందఃశబ్దమును వివరించెను. నియత సంఖ్యతో నొప్పారునట్టి యక్షరసమూహము ఛందఃశబ్దవాచ్య మని భావము. ఆ ఛందస్సు అక్షరరూప మగుటవలన జప విధానములో రసనేంద్రియమునందు నిత్యప్రవృత్తి కలిగియుండును. అందువలన, ఇచట ఛందోన్యాసము విహిత మని తాత్పర్యము. 'రసనాగత' మనుటవలన రసన యందు ఛందోన్యాసము గూడ ఋషిన్యాసము వలె జపాద్యవసానపర్యంతము అనుసంధేయ మని భావింపవలసియున్నది.

మంత్రాధిష్ఠానదేవత బుద్ధిచే నవగంతవ్యుడు. అనగా ఆ దేవత 'అహం' అను భావముతో అనుసంధేయుడు. మంత్రాధిదేవత బుద్ధియందు సమూపారూఢు డగుటవలన హృదయమున దేవతాన్యాసము విధింపబడినది. 'హృది ప్రదిష్టా' యనుటచేత జపాదినుండి జపాంతము వరకు పూర్వ

న్యాసముల వలె హృదయమున దేవతాన్యాసము చేయవలసి యున్నది.

అనుసంధాన విశేషమును ప్రతిపాదించుటకై శ్రీ శంకరులు, నిర్వచనపురస్సరముగా ఋషిచ్ఛందోదైవత శబ్దముల నీరీతిగ వివరించియున్నారు. 'ఋషి గతౌ, షిజ్ ప్రాపణే' అను ధాతువుల నుండి ఋషిశబ్దము నిష్పన్నమైనది. గురువు పరమాత్మస్వరూపమును పొందును. తాదృశ గురుమూర్తి ఋషివాచకుడు. మంత్రయోగము వలన పరమాత్మత్వము, అజపాపరమాత్మప్రణవోక్త మార్గము వలన గురుత్వము-రెండును లభించును. పరమాత్మతావాప్తి శిష్యునకు గూడ కలుగునుగాని, శిష్యుడు సాధకుడు, గురువు సిద్ధుడను భేదమును గుర్తింపనగును. కావున, గురుత్వలక్షణరూపమున శిష్యునకు న్యాసము లేదు. మంత్రయోగము వలన పరమాత్మత్వావగతి కలిగినతర్వాత, సాధకుడయిన శిష్యుడు సిద్ధుడగును. అనంతరము గురుభావమును పొందును. గురుపరంపరలో దేవతకు, గురుశిష్యులకు ఐకాత్మ్యము చెప్పుదురు.

> "శిష్యో గురుశ్చ సః పరమాత్మైవ గురురూపేణ స్థితః ఋషివాచకః ।"

అని పద్మపాదులు ప్రపంచసారతంత్రవివరణములో వ్యాఖ్యానించిరి. మంత్రమును స్వీకరించు శిష్యుడు సాధకుడు; మంత్రద్రష్ట, మంత్రోపదేష్ట యగు గురువు సిద్ధుడు అని తెలియనగును. దేవతాగుర్వాత్మైక్యమును అనుసంధానము చేయుచు

శిరసునందు ఋషిన్యాసమును సాధింపనగును. హస్తమస్తక సంయోగముచేసి ఉపదేశ మొనర్చుటవలన గురుసన్నిధానము శిరస్సున విశేషముగా నుండును. అందువలన 'ఋషి ర్గురుత్వా చ్ఛిరస్యైవ ధార్యః' అని చెప్పిరి. అనగా గురు (ఋషి) న్యాసము శిరస్సునందు విహిత మని దీనివలన తెలియుచున్నది. శిష్యుని మూలాధారము నుండి ఆత్మతేజ ముద్గమించి ద్వాదశాంతమున (సహస్రారము) గల పరమాత్మ యగు గురువును చేరును. అటుపిమ్మట మంత్రము గూడ అచటకు జేరును. తర్వాత ఆ తేజస్సు తిరిగి స్వాయతనమగు మూలాధారమును జేరునని భావము.

ఛందశ్శబ్దము ఇచ్ఛా దానబోధక మయిన 'ఛద్, దాణ్' అను ధాతుద్వయము వలన నిష్పన్నమయినది. కాగా, కోరికల నొసగునది ఛందస్సు అని స్పష్టమగుచున్నది. కావున, సాధకున కభిమతము, సకలఫలామృతమయము, అక్షరాత్మకము నయిన ఛందస్సు రసనయందు అనుసంధేయ మని గ్రహింపనగును. మంత్రోపదేశము నొందిన శిష్యుడు ఏ గురురూపమును పొందునో, ఆ గురువు కోరికల నీడేర్చును గనుక ఛందశ్శబ్దవాచ్యు డగును. సాధకశిష్యుని ఆత్మతేజస్సు మూలాధారము నుండి యుదయించి ద్వాదశాంతస్థుడయిన పరమాత్మరూపగురువును జేరును. అచట, చైతన్యభాస్కర రూపమున వలన మంత్రమయమగు నమృతము లభించును.

మూలాధారమునగాని, హృదయమునగాని, ద్వాదశాంతమున గాని ప్రవహించునట్టి యీ యమృతము శరీరమందంతట వ్యాపించి సకలపాపక్షయహేతువు, సకలఫలప్రాపకము నగునని గ్రహింపవలయును. కావున, మంత్రోదయమునకు ముందే ఏతాదృశమైన అధికారభావన కలుగవలయు నని భావము.

ఆత్మయందు దేవతాభావమును సాధింపవలయును. అందుచే నిట దేవతాశబ్దనిర్వచన మీవిధముగా చేయబడినది. 'దీవ్యతే రూపం తేతి చ' అని దేవతాశబ్దనిర్వచనము. 'దివ్' ధాతువు క్రీడ, విజిగీష, వ్యవహార, ద్యుతి, స్తుతి, ప్రమోద, మద, స్వప్న, కాంతి, గత్యాదులను దెలియజేయును. 'తక్షు త్వక్షు తనుకరణే' యని తకారనిష్పత్తి చెప్పబడును. దేవతా శబ్దమందలి తకారమునకు 'కృత్స్నప్రదాన' మని యర్థము. కాగా, ప్రమోద, కాంతి గత్యాదులను సంపూర్ణముగ నిచ్చు వాడే 'దేవత' యని స్పష్ట మగుచున్నది. దేవతాస్వరూపము నావిర్భవించుటద్వారా ఆత్మావస్థాన (స్వరూపే అవస్థానం) మనుసంధేయము.

పై విచారణ వలన పిండీకృతార్థము నీవిధముగా తెలియనగును. ఋషిన్యాసము వలన శిష్యుని యాత్మ తేజము మూలాధారమునుండి బయలుదేరి ద్వాదశాంతమున గల పరమాత్మ యను గురువును జేరును. ఛందోన్యాసము వలన నా తేజము మంత్రమయమగు మహస్సుతో వాక్పథమున నవతరించును. దేవతాన్యాసము వలన దేవతాత్మకమగు

తేజస్సు శిష్యునిహృదయమునందు ఉద్భూతమై తదాత్మక మగును. మంత్రోదయానంతరమున గూడ ఈ ఋష్యాది న్యాసము లనుసంధేయములు, అనుష్ఠేయములు నని తెలియ వలయును. ఋష్యాదిజ్ఞానము, తత్తత్త్వానుస్మరణము ఆవశ్యక మని భగవత్పాదుల యాదేశము.

ప్రపంచసారతంత్రములో జపానుష్ఠానసమయమున కరణీయములగు షడంగన్యాసములు ఈరీతిగా వివరింపబడినవి.

హృదయశిరసోః శిఖాయాం
కవచాక్ష్యస్త్రేషు సహచతుర్థీషు ।
నత్యా హృత్యా చ వషడ్ హుం
వౌషట్ ఫట్ పదైః షడంగవిధిః ॥

హృదయం బుద్ధిగమ్యత్వాత్ ప్రణామః స్యా
న్నమః పదమ్ ।
క్రియతే హృదయేనాతో బుద్ధిగమ్యా నమస్క్రియా ॥

తుంగార్థం స్యాచ్ఛిరః స్వే స్వే విషయేంహరణే ద్విరః ।
శిరోమంత్రేణ చోత్తుంగవిషయాహృతి రీరితా ॥

శిఖా తేజః సముద్దిష్టా వషడిత్యంగ ముచ్యతే ।
తత్తేజోఽస్య తనుః ప్రోక్తా శిఖామంత్రేణ మంత్రిణః ॥

కవగ్రహణ ఇత్యస్మా ద్ధాతోః కవచసంభవః ।
హుం తేజ స్తేజసా దేహో గృహ్యతే కవచం తతః ॥

నేత్రం దృష్టిః సముద్దిష్టా వౌషడ్దర్శన ముచ్యతే ।
దర్శనం దృశి యేన స్యా త్తత్తేజో నేత్రవాచకమ్ ॥

అసు ప్రసాదికౌ ధాతూ స్త్రః క్షేపచలనార్థకౌ ।
తాభ్యా మనిష్ట మాక్షిప్య చాలయేత్ ఫట్పదాగ్నినా ॥

హృదయము, శిరస్సు, శిఖ, కవచము, నేత్రము, అస్త్రము అనునవి మంత్రమునకు షడంగములు. హృదయాది శబ్దముల చతుర్థీవిభక్త్యంతములకు క్రమముగా నమః, స్వాహా, వషట్, హుం, వౌషట్, ఫట్ అను పల్లవములను సంయోజనము చేసి షడంగన్యాసము చేయనగును.

హృదయ మనగా 'దేవతాహృదయ' మనియే గ్రహింపవలయును. ఇది బుద్ధిగమ్యము. సాధకుడు ఆత్మ ప్రతిపత్తికై సర్వాత్మనా దేవతాహృదయమునకు నమస్కరింపవలయును. సాధకుడు హృదయమంత్రముచేత స్వహృదయ గమ్యమానుడగు దేవతకు, క్షేత్రజ్ఞభూతుడయిన ఆత్మకు నమస్కరింపనగును. దేవత పరమాత్మయే. ఆ పరమాత్మ హృచ్ఛబ్దగమ్యమానుడని గ్రహింపవలయును. హృచ్ఛబ్దము నకు 'హృదయస్థబుద్ధి' యని అర్థము. ఇట సాధకుని బుద్ధియే అభిప్రేతము. అవగతిమంత్రము ద్వారా దేవతయొక్క శబ్ద గమ్యత్వమును, అన్వయవ్యతిరేకముఖమున బుద్ధిగమ్యత్వమును సాధింపనగును. మంత్ర మవగతము కాగా, ఉపాదేయ మగుట చేత దేవతాభిముఖగతియే నమస్కార మని భావము. దేవతా త్మైక్యము చెప్పుటవలన దేవతను 'అహం' అను భావముతో

పొందనగును. కాని, ఇది బుద్ధిగమ్య మగుటంజేసి ‘నేను దేవతకంటె అల్పుడను, నేను తద్రూపుడనే యగుచున్నా’ నని సర్వమంత్రములందును, తదక్షరన్యాసాదులందును నమ శ్శబ్దమునకు అర్థద్వయము అవగంతవ్య మని తెలియనగును.

శిరశ్శబ్దముచేత దేవతాదేహము గ్రహింపబడును. ప్రధానాంగ మగుటంజేసి శిరస్సు సమస్తాంగముల కుపలక్షక మని తెలియవలయును. సౌందర్యాతిశయయోగము వలన శిరస్సు అన్యావయములకంటె విశిష్టమయినది. ఏతాదృశ మయిన శిరస్సునందు ఆత్మీయమగు సర్వమును ఉపభోగ్యముగ సమర్పించుటకై ఇట స్వాహాకారము ప్రయుక్తము. ఆత్మీయ మగు నర్థజాత మంతయు నానావిధవిషయాత్మక మగుటవలన తనుపభోగమునకు మతి శ్రుత్యాదిభేద ముపపన్నము. విషయా హరణమే ఉపాహరణ మనబడును. ‘ద్విఠః’ అనగా ‘స్వాహా’ యని యర్థము. దేవతాదేహమునందు స్వీయమగు నర్థజాత మును సమర్పించుటయే ఇట విషయాహరణ మని గ్రహింప వలయును. హృదయమందు దేవతాతత్త్వ ముపాదేయమై ప్రతిపన్నమగుచున్నది. కావున, హేయాపేక్షననుసరించి శిరస్సున కుత్తుంగత్వము ప్రాప్త మగుచున్నది. అనాత్మకమగు నర్థజాతము స్థూల, సూక్ష్మాది భేదములతో ననేకవిధములుగా నుండుటవలన తత్తదుపాహారణమున గూడ భేదముండుట స్వాభావికము. విషయాహరణ మనబడు ఉపాహరణమునకు ‘ఫలతోవిలాపన’ మని యర్థము.

దేవతయొక్క కేశ, కిరీటా ద్యంగసముదాయము 'శిఖా' శబ్దముచేత చెప్పబడును. ప్రధానోపాంగ మయిన శిఖ ఇతరములయిన ఉపాంగముల కుపలక్షకము. శిఖ యనగా విగ్రహోద్గతమైన తేజస్సు. ఇచట 'వషట్కార' శబ్దము స్వదేహమునుగూడ ఉపభోగ్యముగ సమర్పించుటను తెలియ జేయును. స్వాహాకారమున ద్రవ్యము మాత్రమే సమర్పించ బడును. వషట్కారమున సమర్ప్యమాణమగు ద్రవ్యము మహస్సు యని తెలియవలయును. దేవతాత్మశక్తికి కలుగు స్వదేహతృప్తి, తాపద్యుపశమనము నమః శబ్దముచేత అభిహిత మగును. 'హుం' అనునది కవచశక్తిసాధన చేయు సాధకుని యొక్క బలవద్బాధకములను దగ్ధముచేయును. నత్యాదులందు సాక్షాత్తుగ ఆత్మాత్మీయసమర్పణము, పరోక్షముగ 'మదీ యోఽసౌ' - 'ఇతడు నావాడు' మన్నగు విశేషభావ సమర్పణము విహిత మని భావించవలయును 'హుం, ఫట్' ల యందు సమర్పణము పరోక్షముగ బాధకావసాన రూపము లోను సాక్షాత్తుగ దహనవిశేషోత్పత్తిరూపమున నుండును. కార్యకరణాత్మకశరీరము 'వషట్' శబ్దవాచ్యము. అనుష్ఠాత యొక్క స్వరూపభూత మయిన తేజస్సు ఇట శరీరముగా నధ్యస్తము చేయబడుచున్నది. సమర్పణదశాపేక్ష ననుసరించి తత్తేజమే శరీర మనియు నిర్దేశింపబడుచున్నది.

'అధ్యారోపాపవాదాభ్యాం నిష్ప్రపంచం ప్రపంచ్యతే'

అనగా, అధ్యారోపము, అపవాదములచేత తత్త్వము యొక్క

స్వరూపసిద్ధి కలుగు నని భావము. ఆరోపితమైనదాని ద్వారా అనారోపిత తత్త్వమును తెలిసికొనగలము.

శిఖ యనగా తేజస్సు. తేజస్సు చిదాత్మకము. ఆ జస్సునందు సర్వవిషయాహుతి చేయబడును. అప్పుడు దాని యందు మహాదీప్తి యుద్భవించును. 'వషట్' అని దేహ సమర్పణము చేసినప్పుడు దేహాదులు లేకున్నను 'అతస్మింస్తద ధ్యాసః' అని శరీరము అధ్యస్తమై యుండును గాన, 'శరీరం వషట్' అని చెప్పబడినది. స్వరూపభూతమైన తేజస్సే శరీరము. కావున, 'శిఖాయై వషట్' అనునపుడు చిదచి ద్భేదాపేక్ష ననుసరించి నానాత్వము, తదన్యతాపేక్షయా అభేదము అని తెలియనగును. 'శిఖాయై వషట్'అనుదానిచేత ఆత్మయందు అనాత్మాధ్యాస చెప్పబడును.

అనాత్మయందు ఆత్మాధ్యాస 'కవచాయ హుం' అను దానిచే భావనీయము. 'కవ' ధాతువునకు గ్రహణ మని యర్థము. సర్వమును గ్రహించున దగుటచేత దేహమే కవచ మని తెలియవలసియున్నది. స్వదేహమును, ఆత్మీయమయిన సర్వమును దేవతకు సమర్పించుటయందే హుం, వౌషట్, ఫట్ పదములకు తాత్పర్య మని సంప్రదాయజ్ఞుల మతము. 'హుం' అను పదము చేత పరభీతికరము, అభిమతపరిగుప్తి ప్రధానమునైన తేజస్సు పరిలక్షిత మని గ్రహింపవలయును. "తేజసా చైతన్యేన దేహః పూర్వోక్తో గృహ్యతే వ్యాప్యతే యతస్తతః కవచ మిత్యుచ్యతే" అని పద్మపాదులు కవచ

శబ్దార్థమును వివరించిరి. తేజశ్శబ్దముచే నిట దేహమే గ్రహింపనగును.

ముక్తుడు, పరమాత్మ - వీరి విషయములో ఆరోప మనబడు అధ్యాస లేదు. జీవన్ముక్తుని విషయములో గూడ ఆత్మయందు ఆరోపము ప్రసక్తము కాదు. ఆత్మయందు అనాత్మాధ్యాస, అనాత్మయందు ఆత్మాధ్యాస బద్ధులవిషయ ముబోనే ప్రసక్తించును. వీరికి దేహాదులయందే అహమాద్యభిమాన మున్నది. 'కవచాయహుం' అనుదానిచేత దేహమున తేజస్సు వ్యాపించి యున్నదను భావము అనుసంధేయ మని గ్రహింపవలయును.

నేత్రమంత్రము చేత అధ్యాసనివర్తకజ్ఞానము చెప్పబడును. నేత్ర మనగా దృష్టి. దేవతయొక్క దృగింద్రియమే నేత్ర మని భావింపనగును. స్వీయదేహనిమిత్తము ఉపభోగ్యము,రక్ష్యముగా సమర్పించుటకై వౌషట్ విధింపబడినది. వౌషట్ శబ్దము ప్రదానవాచకము. కాని సాధకుని దేహాదికమునకు ఆహ్లాదసంధాయకము, రవి- ఇందు- వహ్న్యాత్మకమయిన తేజస్సు మాత్రమే వౌషట్ శబ్దవాచ్య మని తెలియవలయును. ఏ తేజస్సుచేత దేవతాదృగింద్రియమున సాధకబాధకదర్శనము కలుగునో, తత్తేజోవాచకము నేత్రమంత్ర మని స్పష్ట మగుచున్నది. యౌక్తికజ్ఞానము వస్తుమాత్రవిషయకము, శాబ్దజ్ఞానము యాథాత్మ్యవిషయకము. కావున, దీనిని దర్శన మనియు, తదాకారజ్ఞాన మనియు నందురు. ఇది

యధ్యాసనివర్తకము. 'నహి ద్రష్టు ర్దృష్టే ర్విపరిలోపో విద్యతే' యని బృహదారణ్యకశ్రుతి చెప్పుచున్నది. తాత్త్విక సమీక్షణము చేయునపుడు సూక్ష్మతత్త్వమైన చిద్రూపమే దర్శనవిషయ మగును. 'దృష్టేః దృష్టిః పరమాత్మా' యని పద్మపాదుల వచనము. పరమాత్మ సాక్షాద్దృష్టిరూప మని భావము.

ఉత్పన్నజ్ఞానము సంసారనివర్తక మని అస్త్రమంత్రము వలన అవగత మగును. 'అసు క్షేపణే, త్రస చలనే' అను ధాతువులనుండి అస్త్రశబ్దము నిష్పన్నమైనది.

"అస్యతి బాధకం స్వవిషయ ఆక్షిపతి త్రాసయతి చ తం స్వావస్థాత శ్చాలయతీ త్యస్త్రమ్"

అని ప్రయోగదీపికాకర్త అస్త్రశబ్దమును నిర్వచించెను. ఇచట స్వీయదేహనిమిత్తము రక్ష్యముగా సమర్పించుటకు 'ఫట్'అను పల్లవమును సంయోజింపవలయును. ఆక్షిప్తమైన యనిష్టమును ఫడగ్నితో దహింపచేయవలయును. స్వదేహము కొరకు సాధకుడు స్వశక్తియందు సమర్పించి స్వబాధకమగు సర్వమును అస్త్రమంత్రముతో దాహ మొనర్పనగును. చలన- ఆక్షేపములు అస్త్రము యొక్క స్వాభావిక వ్యాపారములు. తాపత్రయాస్పదమైన సంసారమే అనిష్ట మనియు, సకల సంసారదాహకమైన పరమాత్మతేజస్సే ఫడగ్ని యనియు

గ్రహింపనగును. ఈ తేజస్సు యొక్క ఆక్షేప- చలనరూప వ్యాపారమే అస్త్రమని తెలియవలయును. కావున, షడగ్నితో నాక్షిప్తము, ప్రచాలితము చేసి సంసారరూపమైన యనిష్ట మును దగ్ధ మొనర్పవలయును. ఈవిధముగా హృదయశిరో న్యాసములు అపవాదమును, శిఖాకవచన్యాసములు ఆరోప మును చెప్పును. అటు పిమ్మట నేత్రన్యాసము వలన అనాత్మ యందు ఆత్మాధ్యాస. అస్త్రమంత్రమువలన ఆత్మయందు అనాత్మాధ్యాస నిరస్తము లగును.

విద్యారణ్యమునికృత మయిన 'అనుభూతిప్రకాశ' యందుగూడ పై విషయము ఈరీతిగా వివరించబడెను.

"యత్స్వరూపం యాతి గురుః పరమాత్మైవ శిష్యోఽపి। గురురూపేణ స్థిత స్తస్య పరమాత్మనః స్వరూపం యాతీతి ఋషిన్యాసస్య పరమార్థః ॥

ధాత్వర్థానుగుణ్యేన పరమాత్మానం జ్ఞాతు మిచ్ఛాం దదాతీత్యర్థః ॥

హృది అయ మితి శ్రుత్యా హృదయం దేవతాపరమా త్మైవోచ్యతే ॥

ఋషిచ్ఛందోదైవతాని న్యసేన్మంత్రస్యమంత్రవిత్ ।
ఆత్మనో మూర్ధ్నివదనే హృదయే చ యథాక్రమమ్ ॥

హృదయమంత్రేణానాత్మనో వివిచ్యాత్మప్రతిపత్తిపరో హృదయన్యాసః ॥

ఉత్తుంగే పరమాత్మని విషయస్య హృదయమంత్రేణ వివిక్తస్య విలాపనపర శ్శిరోన్యాసః ॥

ఇతి ద్వాభ్యాం శిరోహృదయమంత్రాభ్యా మన్యతరా ధ్యాసస్యాపవాదం కృత్వాఽధ్యారోపాయ శిఖామంత్రః అనాత్మన్యాత్మాధ్యాసపరః ః

కవచమంత్రిస్తు ఆత్మన్యనాత్మాధ్యాసపరః ॥

అధ్యారోపాపవాదాభ్యాం నిష్ప్రపంచం ప్రపంచ్యతే ।
ఇతి న్యాయేన దేహాంత ఆరోపః ఖాదిభేరితః ॥

అథాపవాదో జగతః కథ్యతే బ్రహ్మబుద్ధయే ।
సాకల్యం పుత్రాదే ర్వైకల్యం చాత్మ నీక్ష్యతే ॥
ఆతస్మింస్తద్బుద్ధి రిత్యవోచామేతి భగవాన్ భాష్యకారః॥
నేత్రమంత్రోఽనాత్మన్యాత్మాధ్యాసనిరాకరణపరః ।
అస్త్రమంత్ర ఆత్మన్యనాత్మాధ్యాసం నిరాకరోతి ।
ఉత్పన్నబ్రహ్మైక్యజ్ఞానేన సంసారనివృత్తిః ॥

శైవ శాక్త షడంగన్యాసవిశేషము లలితోపాఖ్యానమున ఈవిధముగా ప్రపంచితమయినది.

"హృద్దేవీ చ శిరోదేవీ శిఖాదేవీ తథైవ చ ।
వర్మదేవీ నేత్రదేవీ శస్త్రదేవీ షడీరితా ॥

సర్వజ్ఞా నిత్యతృప్తి శ్చానాదిబోధా స్వతంత్రికా ।
తథా నిత్యమలుప్తా చానంతేత్యాదా క్రమాత్పఠేత్ ॥

బ్రహ్మ విష్ణుశ్చ రుద్రశ్చ ఈశ్వరశ్చ సదాశివః ।
సర్వాత్మా చ షడంగేషు యోజనీయా స్తతః పరమ్ ॥"

ఉక్తం చ దేవీభాగవతే

"సర్వజ్ఞతా తృప్తి రనాదిబోధః
స్వతంత్రతా నిత్యమలుప్తశక్తిః ।
అనంతతా చేతి విభోర్విధిజ్ఞాః
షడాహురంగాని మహేశ్వరస్య ॥"

ఏవంవిధవివేకముతో హృదయాదిన్యాసములను చేసిన శిష్యుని ఆత్మతేజస్సు మూలాధారమునుండి యుద్గమించి, ఊర్ధ్వముఖముగా నధిరోహించి ద్వాదశాంతస్థుడు, పరమాత్మ స్వరూపుడు నయిన గురుమూర్తిని జేరును. అనంతము వర్ణ సంఘాత దేవతాభేదలక్షణమగు మంత్రమును గ్రహించి స్వాయ తనమును జేరును. అప్పుడా తేజస్సు ముఖమునందు వర్ణాభి వ్యక్తిని, హృద్దేశమున తద్వాచ్యదేవతాతత్త్వాభివ్యక్తిని పొందును. ఏటికి ఐకాత్మ్యముండుటవలన, చిదచిద్వివేక

సమర్థమై, తత్తేజోంశల ద్వారా హృదయాద్యంగములను జేరును. హృదయ శిరోన్యాసానంతరము సాధకుడు కార్యము యొక్క అచిదంశను శిఖయందు, కారణము యొక్క అచిదంశను ఆత్మయందు సంహారము గావింపనగును. కవచమంత్రముతో విగ్రహాగ్రహణము చేయవలయును. నేత్రమంత్రముతో సర్వజ్ఞత్వమును సాధింపవలయును. అస్త్రమంత్రముతో అజ్ఞానాద్యనిష్టములను నాశ మొందించవలయును. ఈ విధముగా హృదయాదిన్యాసవివేకమును తెలియునగును. ఇంతటి మహత్త్వసంపన్నము, విహితము నగుటవలన, ఋషిచ్ఛందోదేవతా హృదయాది న్యాసరహితముగా మంత్రజపానుష్ఠానము నిషిద్ధ మని శ్రీభగవత్పాదుల యాదేశము.

హృదయాదిన్యాసమునకు పూర్వమే మంత్రముయొక్క బీజ, శక్తి, కీలకములను నిర్దేశింపవలసియున్నది. రామతాపిన్యుపనిషత్తులో ఏతన్న్యాసస్థానములు ఈరీతిగా వివరించబడినవి.

> "బీజం శక్తిం న్యసే ద్దక్షవామయో స్తనయోరపి
> కీలో మధ్యేఽవినాభావ్యః స్వవాంఛావినియోగవాన్
> సర్వేషామపి మంత్రాణా మేష సాధారణక్రమః ॥"

బీజన్యాసము దక్షిణస్తనమున, శక్తిన్యాసము వామస్తనమునందు, కీలకన్యాసము తన్మధ్యభాగమందు చేయవలయును.

ఈ న్యాసత్రయము సర్వమంత్రములకు సాధారణమైన క్రమమని గ్రహించవలయునని భావము.

వేదావిరుద్ధము లయిన తంత్రభాగములే ఆదరణీయములు, ప్రామాణికములు. కావున, శ్రుతిసంమతములు, తంత్ర శాస్త్రపఠితములు నయిన న్యాసములే యిట ప్రసక్తములు. తంత్రగ్రంథపఠితము లయిన శ్రుతివిరుద్ధన్యాసములు అనాదర ణీయము లని అభియుక్తవచనము వలన తెలియుచున్నది.

"యన్నాభ్యా అధ స్తదమేధ్య' మితి నాభ్యధోభాగ స్యాస్పృశ్యత్వశ్రవణా చ్ఛ్రుతస్య ప్రాధాన్యా త్తదేహా దరణీయమ్ ॥"

అని యనుటచేత నాభికి అధోభాగమున ఉన్న యవయవములు అస్పృశ్యములు. కావున, నిషిద్ధావయవన్యాసము లనాదర ణీయము లని గ్రహింపవలయును.

ఏతాదృశవివేకముతో తంత్రశాస్త్రగ్రంథానుసారము ఈ దక్షిణామూర్తికల్పము సంగ్రథిత మొనర్చబడినది. ఇందు శ్రీదక్షిణామూర్తి జపానుష్ఠానక్రమము, పూర్వాంగోత్తరాంగ మంత్రసహితముగ శ్రీ దక్షిణామూర్తి మహామంత్రము, ఉపాసకజన పారాయణోపయుక్తముగ, శ్రీ దక్షిణామూ ర్త్యుపనిషత్, హృదయకవచములు, అష్టోత్తరశత, సహస్రనామ స్తోత్రములు పొందుపరచబడినవి. శ్రీ దక్షిణామూర్తి కల్పము

నకు అంగభూతములుగ శ్రీ వనదుర్గామహావిద్యా పంచశతి, శ్రీ ప్రత్యంగిరా ఋక్పారాయణక్రమము, శ్రీకల్పము ఈ గ్రంథములో చేర్చబడినవి. శ్రీకల్పము ఇంతకు పూర్వము గ్రంథరూపమున వెలువడి యుండలేదు. ఇందు శ్రీసూక్త పంచదశర్చక్రమము, పూజాషోడశోపచారిక, శ్రీసూక్తతర్పణ, హోమక్రమము, పురుషసూక్త జపక్రమము, పురుషసూక్త షోడశోపచారపూజావిధానము, తర్పణహోమాదు లిందు చేర్చబడినవి. పారాయణోపయుక్తముగ శ్రీలక్ష్మీ సహస్ర నామస్తోత్ర, శ్రీ లక్ష్మ్యష్టోత్తరశతనామస్తోత్రము లీ కల్పమున చేర్చబడినవి. శ్రీసూక్తపరిశిష్టములో మేరుతంత్రాది గ్రంథ ములనుండి శ్రీసూక్త, పురుషసూక్తవిధాన ప్రయోగక్రమము లుద్ధరింపబడినవి. విద్యారణ్యభాష్య సంవలితముగ శ్రీసూక్త మీయబడినది. మహాలక్ష్మీరత్నకోశమునుండి శ్రీసూక్త సంపుట విద్యోద్ధారము గూడ ఉద్ధరించి పొందుబరచబడినది.

ఈ గ్రంథము, శ్రీ మహాగణపతికల్పము వలె శ్రీ తిరుమల తిరుపతి దేవస్థానమువారిచ్చిన ఆర్థికసహాయముతో వెలుగులోనికి వచ్చుచున్నది. ఉదారముగ ధనసహాయము నందజేసిన దేవస్థాన ప్రధానకార్యనిర్వాహణాధికారులు శ్రీ పి. వి. ఆర్. కె. ప్రసాదు I. A. S. గారికి హార్దికకృతజ్ఞత లందజేయుచున్నాను.

ఈ గ్రంథమును వెలుగులోనికి తెచ్చుటలో నాకు చేదోడుగా ఉండి సహకార మొసగిన సాధన గ్రంథ మండలి వ్యవస్థాపకులు శ్రీ బులుసు సూర్యప్రకాశశాస్త్రిగారికి శ్రీ దక్షిణామూర్తి అనుగ్రహము లభించుగాక యని యాశీర్వదించుచున్నాను.

ఈ గ్రంథమును ఇంత సుందరముగా ముద్రించిన విజయ ఆర్టు ప్రెస్ అధిపతులు శ్రీ తాతిరెడ్డి కోటిరెడ్డి గారికి ఆ దేవదేవుని యనుగ్రహము లభించుగాత.

దక్షిణాస్యవిధానేన సుప్రీతో యతిశేఖరః ।
పుమర్థాంశ్చతురో దేయాన్మహాకళ్యాణదేశికః ॥

ఇతి శమ్

విషయానుక్రమణిక

శ్రీ దక్షిణామూర్తికల్పః

1. మంత్రోద్ధారః 3
2 స్థాపనాయంత్రే బీజలేఖనమ్ 8
3. యంత్రోద్ధారలక్షణమ్
4. మంత్రమాహాత్మ్యమ్ 10 5. ప్రయోగక్రమః 13
6. శ్రీ దక్షిణామూర్తిహృదయమ్ 15
7. శ్రీదక్షిణామూర్తేః పూర్వాంగోత్తరాంగమంత్రాః 20
8. హంసదక్షిణామూర్తిః 24 9. సాంబదక్షిణామూర్తిః 25
10. నవాక్షరో దక్షిణామూర్తిః 26
11. శ్రీవిద్యాదక్షిణామూర్తిః 26
12. మాలామంత్రసూక్తమ్ 27
13. మంత్రకవచమ్ 41
14. త్రైలోక్యసంమోహనకవచమ్ 42
15. కవచమ్ 54 16. పంజరమ్ 56
17. అష్టోత్తరశతనామాఖ్య మంత్రార్ణస్తవః 63
18. శ్రీమేధాదక్షిణామూర్తినామసహస్రపూర్వపీఠికా 67
19. శ్రీమేధాదక్షిణామూర్తిసహస్రనామస్తోత్రప్రారంభః 69
20. శ్రీదక్షిణామూర్త్యుపనిషత్ 86
21. అపరాధస్తవః 90 22. నవమణిమాలాస్తోత్రమ్ 93
23. స్తవరాజః 95 24. శ్రీదక్షిణామూర్త్యష్టకమ్ 99
25. పూజావిధిః 101
26. శ్రీదక్షిణామూర్త్యష్టకమ్ 103
27. శ్రీదక్షిణామూర్తేః పూర్వాంగోత్తరాంగమంత్రాః 108

శ్రీ వనదుర్గాపంచశతీక్రమః

28. ప్రాస్తావికమ్ 117
29. శ్రీవనదుర్గామంత్రపురశ్చరణక్రమః 131
30. ఉత్కీలనవిధిః 132 31. కామ్యప్రయోగః 133
32. శ్రీమహావిద్యాపారాయణక్రమః 134
33. శ్రీమహావిద్యాపురశ్చరణక్రమః 135
34. శ్రీమహావిద్యామంత్రవిభాగః 136
35. ప్రయోగక్రమః 138
36. శ్రీవనదుర్గామంత్రానుష్ఠానక్రమః 142
37. శ్రీవనదుర్గాహృదయమ్ 145
38. శ్రీవనదుర్గామంత్రోద్ధారః 149
39. పూర్వాంగోత్తరాంగసహిత శ్రీవనదుర్గా మంత్రరాజః 151
40. శ్రీవనదుర్గాపంచశతీమాలామంత్రపారాయణక్రమః 161
41. మంత్రవర్ణావళీస్తుతిః 204
42. శ్రీవనదుర్గాకవచమ్ 209 43. అపరాధస్తుతిః 213
44. శ్రీవనదుర్గామాలామంత్రాః 216
45. శ్రీమహాపాదుకోద్ధారః 220
46. శ్రీవనదుర్గాపూజాయంత్రోద్ధారః 222
47. మహావిద్యావనదుర్గాస్థాపనయంత్రోద్ధారః 223
48. శాంతిపాఠః 229

శ్రీ ప్రత్యంగిరాఋక్పారాయణక్రమః

49. ఋక్పారాయణవిధిః 232
50. పురశ్చర్యావిధిః 233 51. అనుష్ఠానక్రమః 223
52. దిగ్బంధః 237

53. జగన్మంగళనామకం శ్రీప్రత్యంగిరాకవచమ్ 248
54. శ్రీప్రత్యంగిరా ఋక్పారాయణవిధిః 255
55. పూర్వశాంతిః 258
56. శ్రీప్రత్యంగిరాఋచః 265
57. ఉత్తరశాంతిః 276
58. శ్రీప్రత్యంగిరాస్తోత్రమ్ 279
59. అపరాధస్తవః 281 60. ఉత్తరన్యాసః 283
61. శ్రీప్రత్యంగిరామాలామంత్రాః 285
62. అథర్వణభద్రకాళీ 289
63. శ్రీప్రత్యంగిరాయంత్రోద్ధారః 290
64 గ్రంథాంతరే యంత్రోద్ధారః 291
65 పీఠశక్తయః 292

శ్రీకల్పః

66. ఉపోద్ఘాతః 294
67. శ్రీసూక్తమ్–ఋష్యాదిన్యాసః 295
68. పంచదశర్చన్యాసః 296 69. పంచముద్రాః 296
70. శ్రీసూక్తపూజాయంత్రోద్ధారః 296
71. పీఠశక్తయః 297 72. పూజా షోడశోపచారికా 297
73. శ్రీసూక్తహోమః 297
74. తర్పణక్రమః 299 75. అభిషేకః 300
76. పురుషసూక్తజపక్రమః 300
77. పూజాయంత్రోద్ధారః 301
78. పూజా షోడశోపచారికా 302
79. పురుషసూక్తహోమే విశేషః 303
80. పీఠశక్తయః 304
81. పీఠనాయకమంత్రోద్ధారః 304

82. విష్ణుపూజనే దిఙ్నిర్ణయః 304

83. ప్రయోగక్రమః 304

84. శ్రీసూక్తన్యాసః 308 85. ఋఙ్న్యాసః 309

86. పూజా షోడశోపచారికా 310

87. ఆవరణార్చనమ్ 311 88. నిత్యహోమవిధిః 315

89. తర్పణవిధిః 316 90. అపరాధస్తవః 3 8

91. పురుషసూక్తజపక్రమః 321

92. పూజా షోడశోపచారికా 3 3

93. ఆవరణార్చనమ్ 324 94. విష్ణుస్తోత్రమ్ 328

95. శ్రీసూక్తమ్ 330 96. పురుషసూక్తమ్ 332

97. శ్రీలక్ష్మ్యష్టోత్తరశతనామస్తోత్రమ్ 335

98. శ్రీలక్ష్మీసహస్రనామస్తోత్రమ్ 339

శ్రీకల్పపరిశిష్టమ్

99. శ్రీసూక్తవిధానమ్ మేరుతం తే 358

100. పురుషసూక్తవిధానమ్ - మేరుతంత్రే 364

101. శ్రీసూక్తఋక్ప్రయోగక్రమః 370

102. శ్రీసూక్తమ్-విద్యారణ్యభాష్యసంవలితమ్ 381

103. సంపుటవిద్యా - మహాలక్ష్మీరత్నకోశే 389

104. సంపుటవిద్యోద్ధారః-మహాలక్ష్మీరత్నకోశే 392

105. సంపుటవిద్యాపంచకోద్ధారః-మహాలక్ష్మీరత్నకోశే 395

106. ఆధారపంకజాని - స్వచ్ఛందసంగ్రహే 398

107. త్రిశతంషష్టి శ్రీచక్రరశ్మయః 399

108. బింద్వాదినవకస్యార్థః 402

109. యోగిగమ్యాస్తు బింద్వాద్యాకృతయః 403

110. కుండలినీశక్తిః 404

రచయిత

శ్రీ పోతుకూచి శ్రీరామమూర్తి

(శ్రీ విరజానందనాథ)

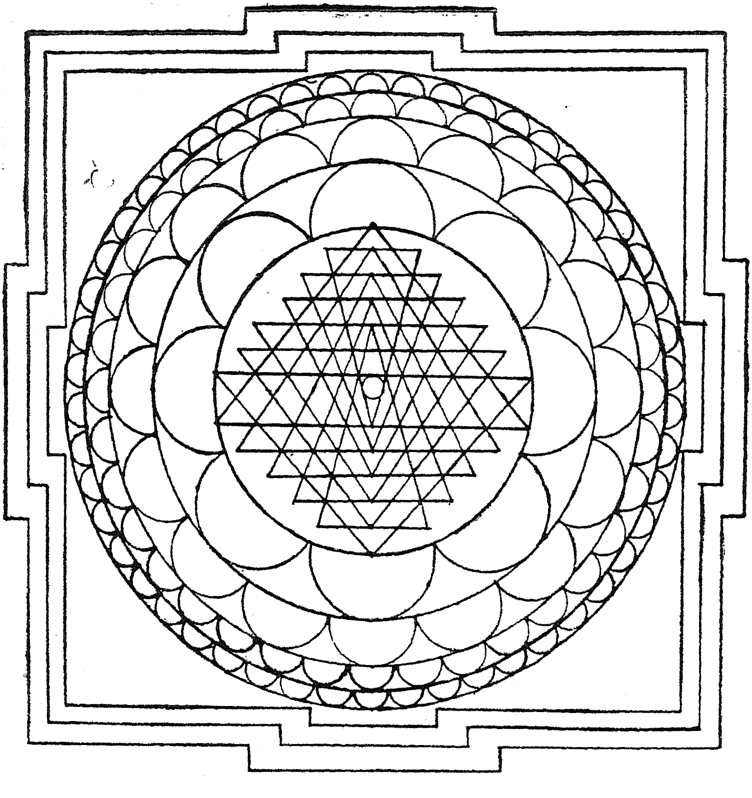

శ్రీ శివ చక్ర రాజః

యస్యాస్తి ప్రతిసంధి మర్మసహితం మధ్యే సబిందుం క్రమాత్
ధామాష్టార్యమ భూపవింశత జినాః కోణాన్యథాష్టౌ నృపాః
షట్త్రింశత్క్షశరా దళాని పరితోవృత్తం త్రిభూగేహకం
శ్రీ చక్రం పరికీర్తితం శివమయం సంసార సంతారకమ్ ||

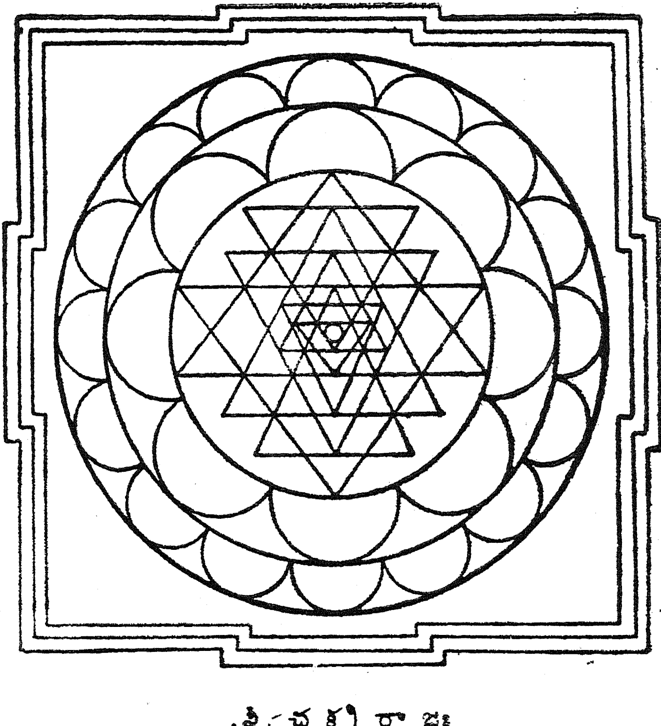

శ్రీచక్రరాజః

బిందు త్రికోణకాష్టావతార యుగలోక పత్రవృత్తయుతం।
వసుదళవృత్త కళాదళ వృత్త త్రిమహీగృహం భజే చక్రమ్॥

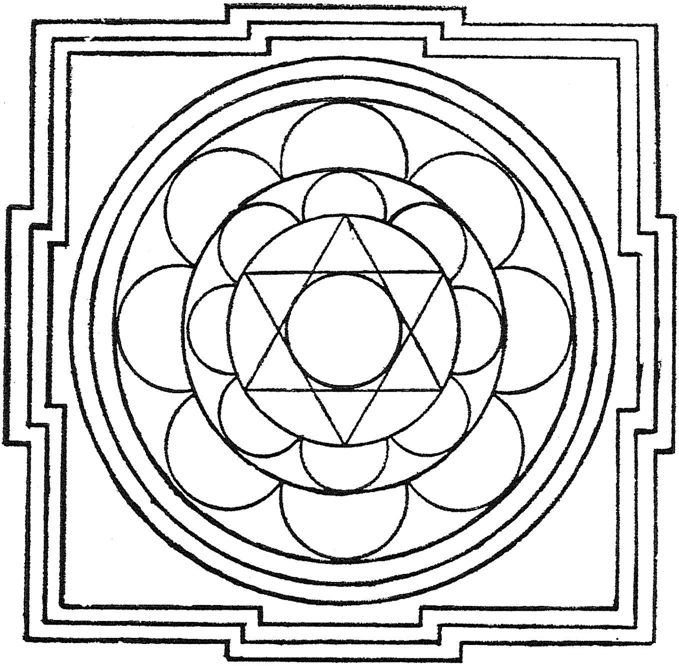

శ్రీ దక్షిణామూర్తి పూజా యంత్రోద్ధారః

ఆదౌబిందుం సమాలిఖ్య షట్కోణంచ తతో లిఖేత్ ।
తత్పశ్చాద్వృత్తమాలిఖ్య వసుపత్రం తతః క్రమాత్ ॥
తద్బాహ్యే చాష్టపత్రంచ తతో వృత్తత్రయం లిఖేత్ ।
భూగృహత్రయసంయుక్తం మూర్తేర్యంత్రం సమాలిఖేత్ ॥

శ్రీః

శ్రీ దక్షిణామూర్తి కల్పః

వటమూలే సమాసీనం రత్నసింహాసనే శుభే ।
రజతాద్రిప్రతీకాశం మునిదేవగణై స్తుతమ్ ॥

జటామకుటినం దేవం ముద్రావ్యాఖ్యాన మణ్డితం ।
త్రినేత్రం సుప్రసన్నాస్యం దక్షిణాస్య మహం భజే ॥

ఏకో నిత్య శ్శివో వ్యాపీ దక్షిణామూర్తిరూపధృత్ ।
దక్షిణామూర్తి మన్త్రోఽయం సర్వసిద్ధిప్రదాయకః ॥

యో మన్త్రం దక్షిణామూర్తే స్సర్వదా సముపాశ్రయేత్ ।
స చ పాపవినిర్ముక్తః సర్వవిద్యాధిపో భవేత్ ॥

శ్రీకళ్యాణాభిధం దేవం భారతీయతిశేఖరం ।
ఆచార్యం దక్షిణాచారప్రవర్తక మహం భజే ॥

విరజానందనాథేన పూర్వతన్త్రానుసారతః ।
శ్రీగురోర్దక్షిణామూర్తేః షడఙ్గః కల్ప ఉచ్యతే ॥

భైరవప్రార్థనాంతం చ సంస్కుర్యా దాసనం తతః ।
ప్రాణాయామత్రయం కృత్వా జపం సఙ్కల్పయే ద్బుధః ॥

భూతశుద్ధిం తతః కృత్వా ప్రాణస్థాపన మాచరేత్ ।
మాతృకాన్యాస మారభ్య కళాన్యాసాంత మాచరేత్ ।
దిగ్బంధం చ తతః కృత్వా హృది దేవం విచిన్తయేత్ ॥

హృదయం ప్రజపే దాదౌ మన్త్రి మఙ్గయుతం జపేత్ ।
గురు ర్గణపతి ర్దుర్గా క్షేత్రపాల స్సరస్వతీ ।
ఏతాః శ్రీదక్షిణామూర్తేః పూర్వమంత్రాధిదేవతాః ॥

బాలా షడక్షరీదేవ్యాః స్వర్ణాకర్షణభైరవః ।
మృతసఞ్జీవనీ చైవ మహామృత్యుఞ్జయ స్తతః ॥

ఏతే పఞ్చమహామన్త్రా ఉత్తరాంగా మహేశితుః ।
మన్త్రిషోడశసంయుక్తం మాలామన్త్రి స్తవం తతః ॥

తతో వర్ణావలీస్తోత్రం సంజపే త్కమలాలయే ।
జగన్మోహనకం నామ కవచం మన్త్రివిగ్రహమ్ ॥

ప్రజపేచ్చ తతో దేవి నామ్నా మష్టోత్తరం శతం ।
తతో నామసహస్రం తు ప్రజపే త్కమలాలయే ॥

షడఙ్గసహితో మన్త్రి స్సర్వసిద్ధి ప్రదాయకః ।
నియమేనైవ జప్తవ్యో నియమ స్సర్వకామధుక్ ॥

ప్రవక్ష్యామి సురారాధ్యే మంత్రాశ్చాంగాని వై శ్రుణు ।
మన్త్రిణాం హృదయం దేవి ముఖ మిత్యుచ్యతే బుధైః ॥
మాలామన్త్రి స్తవ శ్చాస్య చక్షుషీ కమలాలయే ।
వర్ణావలీ స్తవ శ్చాస్య శ్రోత్రం చేతి ప్రచక్షతే ॥
హ స్తద్వయ మితి ప్రోక్తం నామ్నా మష్టోత్తరం శతం ।
నాసికేతి సురారాధ్యే మంత్రజ్ఞైః పరికీర్తితా ॥

నామ్నాం సాహస్రకం దేవి పాదద్వంద్వ మితీరితం ।
మన్త్రిమూర్తేః షడఙ్గాని క్రమా దేతాని సుందరి ॥
అంగహీనస్తు యో మన్త్రిః సర్వసంపద్వినాశకః ।
ఏతైష్షడంగై స్సమేతా మన్త్రా స్సర్వార్థసాధకాః ॥
తారో నమో భగవతే దక్షిణామూర్తయే వదేత్ ।
మహ్యాం మేధాం వదే త్ప్రజ్ఞాం ప్రయచ్ఛానలవల్లభామ్ ॥
అయం తు దక్షిణామూర్తే శ్చతుర్వింశాక్షరో మనుః ।
అవతీర్ణో దక్షిణాస్య స్సచ్చిదానందవిగ్రహః ॥
చతుర్థాశ్రమనిష్ఠశ్చ రుద్రాక్షై స్సమలంకృతః ।
సర్వదేవమయః ప్రభు ర్దక్షిణామూర్తివిగ్రహః ॥
యద స్తి యద్భాతి తదాత్మరూపం
నాన్య త్తతో భాతి నచాన్య దస్తి ।
స్వభావసంవి త్ప్రవిభాతి కేవలా
గ్రాహ్యం గృహీ తేతి మృషైవ కేవలా ॥

అథ మన్త్రోద్ధారః

జైమిని రువాచ :

మార్కండేయ మహాయోగిన్ శైవమన్త్రోత్తమోత్తమం ।
మనుం శ్రీదక్షిణామూర్తే ర్వదస్వ మునిపుంగవ ।

మార్కండేయ ఉవాచ :

వదామి దక్షిణామూర్తే ర్మన్త్రం సర్వార్థసాధకం ।
యస్య శ్రవణమాత్రేణ విద్యాసిద్ధిః ప్రజాయతే ॥

అయం పూర్వం చ కస్యాపి మయానోక్తో మహాత్మనః ।
స్నేహా ద్వదామి తం మన్త్రం తుభ్యం భక్తిమతాంవర ॥

ప్రణవం పూర్వ ముచ్చార్య ధాంత్యం వర్ణ మథోచ్చరేత్ ।
ఓకారేణ సమోపేతం మకారం తత ఉచ్చరేత్ ॥

భవాయాద్యం సముద్ధృత్య ఘాద్యం వర్ణ మథోచ్చరేత్ ।
అంతస్థాంత్యం సముచ్చార్య థాద్య మేకార సంయుతం ॥

దత్తాద్య ముచ్చరే త్క్షం చ తృతీయ స్వర సంయుతం ।
ణకారదీర్ఘసంయుక్తం మం షట్స్వర సమన్వితం ॥

రకారయుక్తం తం వర్ణం య మేకార సమన్వితం ।
మకార ముద్ధరే త్పశ్చా ద్యయుక్తం హ మథోద్ధరేత్ ॥

ఏకారయుక్తం మం వర్ణం దీర్ఘబిందుక ధం తతః ।
పకారం రేఫసంయుక్తం జ్ఞకారం దీర్ఘబిన్దుకం ॥

రేఫయుక్తం పకారం చ యకారం తత ఉద్ధరేత్ ।
ఛకార ముద్ధరే త్పశ్చా ద్వహ్నిజాయా మథోద్ధరేత్ ॥

ఋషి ర్బ్రహ్మాఽస్య మన్త్రస్య గాయత్రీ ఛంద ఈరితమ్ ॥
దేవతా దక్షిణామూర్తిః పరమాత్మా సదాశివః ॥

ప్రణవో బీజ మిత్యుక్తం స్వాహాశక్తి స్తథేరితా ।
నమః కీలక మిత్యుక్తం సర్వసిద్ధిప్రదాయకం ॥

కుర్యా ద్దీర్ఘస్వరై ర్న్యాసం ఆద్యంతోంకార సంయుతైః ।
ఋషి ర్మూర్ధ్ని ముఖే ఛందో దేవతా హృది సంస్థితా ॥

బీజం శక్తిం న్యసే ద్దక్షవామయో స్స్తనయో రపి ।
కీలో మధ్యేఽవినాభావ్య స్స్వవాంఛా వినియోగవాన్ ॥

శిరో లలాటనేత్రేషు శ్రోత్రయోః గణ్డయో ర్ముఖే ।
దంతయో రోష్ఠయోః కంఠే బాహ్వో ర్నాభా చ
గుహ్యకే ॥

కట్యో ర్యూర్వోః పదద్వంద్వే న్యసే న్మన్త్రాక్షరా న్బుధః ।
ధ్యాయే త్తతో మహాదేవం దక్షిణామూర్తి రీశ్వరం ॥

శుద్ధస్ఫటిక సంకాశం జటామండల సంయుతం ।
అక్షమాలాం త్రిశూలం చ దధతం జ్ఞానముద్రికాం ॥

అభయం దధతం హస్తై ర్బిభ్రాణం పుస్తకం శివం ।
విద్యాం హస్తేన బిభ్రాణం సుధాకలశ ముత్తరం ॥
ముక్తాహార సమోపేతం చంద్రశీర్షం మహేశ్వరం ।
నమామి దక్షిణామూర్తిం భక్తానాం చింతితప్రదం ॥
ఏవం ధ్యాయే న్మహాదేవం దక్షిణామూర్తి మీశ్వరం ।
అష్టోత్తరశతం నిత్యం త్రిశతం వా జపేన్మనుం ॥
గద్యపద్యమయీం వాణీం షణ్మాసా ల్లభతే నరః ।
ఇతి ధ్యానాదికం సర్వముక్తం పాపహరం శుభం ।
ఇతః పరం కి మిచ్ఛా తే శ్రోతుం మే వద యోగిరాట్ ॥

ఇతి శ్రీ మార్కండేయ విరచితే శ్రీ దక్షిణామూర్తి
మన్త్రోద్ధారః

శ్రీ దక్షిణామూర్తి మన్త్రార్థః

ఓంకారేణ :

స్థూల సూక్ష్మ కారణ ప్రపంచావధిభూతం ప్రత్యగభిన్నం తత్త్వమస్యాది మహావాక్యార్థభూతం బ్రహ్మాఽభిధీయతే। భగవచ్ఛబ్దేన-

"ఉత్పత్తిం చ వినాశం చ భూతానా మాగతిం గతిం।
వేత్తి విద్యా మవిద్యాం చ స వాచ్యో భగవానితి॥"

శ్లోకోక్త సర్వజ్ఞ స్సర్వశక్తిమాం శ్చాభిధీయతే,
దక్షిణాశబ్దేన-

సమర్థా సృష్టి స్థితి సంహారేషు మూర్తి ర్యస్య సః సత్త్వప్రధానమాయోపాధికో బిమ్బభూతః పరమాత్మాఽభిధీయతే। చతుర్థ్యంతేనైక్యం దృఢీక్రియతే। యో జీవః కర్తృత్వాది విశిష్టాంతఃకరణ ప్రతిబిమ్బభూతః ప్రతిపాద్యతే। నేతి నిషేదార్థః। తథా చాహం జీవో న కింతు భగవాన్ దక్షిణామూర్తి రేవ। ఏతా దృశాయ మహ్య ముపాధినా తిరస్కృతాయ మహిమ్నే। మేధాం స్థిరా మసంభావనాది దోషరహితాం సవాసనా విద్యాద్వయ నివర్తికాం ప్రజ్ఞా మఖండ సాక్షాత్కారరూపాం। ప్రయచ్ఛ దేహి। తయా భ్రాంత్యాది నివృత్తిః। తామపి స్వాహా ఆత్మని సచ్చిదానంద స్వరూపే ప్రవిలాపయామీతి స్వాహాకారార్థః। యో జీవో న భవామి। కింతు కేవలో నిష్ప్రపంచశ్శివ ఇత్యుక్త శ్శివ

వివాహం । చతుర్థీ చైక్యదృఢీకారార్థా । జడానృతాహం కారేభ్యః ప్రాతిలోమ్యేన సత్యజ్ఞానానందాత్మకతయా అంచతి ప్రకాశయతీతి ప్రత్యక్ ।

ఇతీ శ్రీ మచ్ఛంకరాచార్యకృతవ్యాఖ్యాసమాప్తా.

శ్రీ దక్షిణామూర్తి పూజాయన్త్రోద్ధారః

అథాత స్సంప్రవక్ష్యామి దక్షిణామూర్తియన్త్రకం ।
ఆదౌ బిందుం సమాలిఖ్య షట్కోణం చ తతో లిఖేత్ ॥

తత్పశ్చాద్వృత్త మాలిఖ్య వసుపత్రం తతః క్రమాత్ ।
తద్బాహ్యే చాష్టపత్రం చ తతో వృత్తత్రయం లిఖేత్ ॥

భూగృహత్రయసంయుక్తం మూర్తేర్యన్త్రం సమాలిఖేత్ ।
షట్కోణే చ షడంగాని పత్రే ష్వష్టసు పూజయేత్ ॥

సరస్వతీం వాచయన్తీం పుస్తకం సస్మితాననాం ।
బ్రహ్మాణం సనకం పశ్చాత్సనందన మతఃపరమ్ ॥

సనత్కుమారనామానం శుకం వ్యాసం గణేశ్వరం ।
తద్బాహ్యే చాష్టపత్రేషు పార్వతీం సుభగాం యజేత్ ॥

భద్రాం క్రియాం శాంతిరాద్యా కాళీం కలవికామపి ।
లోకేశాన్ భూపురే యజే ద్వజ్రాద్యాయుధ సంయుతాన్॥

సిద్ధ గంధర్వ యోగీంద్ర విద్యాధరగణాన్ బహిః ।
పంచాక్షరోదితే పీఠే దక్షిణాస్యం ప్రపూజయేత్ ॥

స్థాపనాయంత్రే బీజలేఖనమ్

అథాతో దక్షిణామూర్తే స్థాపనాయంత్ర ముచ్యతే ।
పూర్వవ ద్యంత్ర మాలిఖ్య మంత్రబీజాని సంలిఖేత్ ॥
షట్కోణేషు షడంగాని దేవాగ్రాదిప్రదక్షిణం ।
తారో నమో భగవతే దక్షిణామూర్తయే వదేత్ ॥

మహ్యం మేధాం వదే త్ప్రజ్ఞాం ప్రయ చ్ఛానలవల్లభాం ।
సప్తార్ణం విన్యసే ద్బిందా శేషార్ణా నష్టపత్రకే ॥
స్వరాన్ షోడశ తత్రైవ ద్వంద్వశః పత్రసంస్థితాన్ ।
న్యసే ద్వర్గాష్టకం పశ్చా దష్టపత్రేషు భాగశః ॥
విన్యసే ద్వృత్తమధ్యే తు క్రమోత్క్రమాం చ మాతృకాం।
యంత్రే సంచింత్య దేవేశం కైవల్యం లభతే నరః ॥

యన్త్రోద్ధారలక్షణం

జైమిని రువాచ :

యంత్రం శ్రీదక్షిణామూర్తే స్సర్వవిద్యాప్రదాయకం ।
వద మే యోగినాంశ్రేష్ఠ మార్కండేయ మహామునే ॥

మార్కండేయ ఉవాచ :

వక్ష్యామి దక్షిణామూర్తే ర్యన్త్రం సర్వార్థదాయకం ।
యస్య శ్రవణమాత్రేణ కవి ర్భవతి మానవః ॥

షట్కోణం విలిఖే దాదౌ తతో వృత్తం లిఖే న్మనే ।
లిఖే ద్దళానాం దశకం లిఖే ద్వృత్తం పునర్మనే ॥

ప్రణవం విలిఖే న్మధ్యే సాధ్యాఖ్యం కర్మగర్భితం ।
షడక్షరీమన్త్రరాజం లిఖే త్కోణేషు షట్స్వథ ॥

దళై ర్వర్ణద్వయాలేఖ్యం వర్ణపంచక మంత్యకే ।
ఆదిక్షాంతాక్షరై ర్వృత్తం వేష్టయే న్మానవోత్తమః ॥

సంలిఖ్య తన్మహాయన్త్రం పూజయే త్పార్వతీపతిం ।
ధారయేద్వా మహాయన్త్ర మేత ద్విద్యాప్రదాయకమ్ ॥

మహాకవి ర్భవే న్మంత్రీ సర్వవిద్యాసునిష్ఠితః ।
సర్వచింతిత మాప్నోతి యంత్రధారణతో మునే॥

అమృతానందనాథోక్తం యన్త్రం వక్ష్యా మ్యతఃపరమ్ ।
షట్కోణం విలిఖే దాదౌ తతో వృత్తద్వయం లిఖేత్ ॥

వస్వష్టకం లిఖే త్పశ్చా ద్దళానాం దశకం లిఖేత్ ।
చతురశ్రం లిఖే త్పశ్చా న్మధ్యే ప్రణవ మాలిఖేత్ ॥

కోణేషు విలిఖే ద్వర్ణాం శ్చతురోఽంత్యే లిఖే త్త్రియమ్ ।
ఆనుష్టుభేన మనునా వేష్టయే ద్వృత్త మాదితః ॥

ద్వితీయం వేష్టయే ద్రుద్రగాయత్రీమనునా మునే ।
దళేషు విలిఖే న్మంత్రం ప్రాసాదం మునిపుంగవ ॥

చతురశ్ర మఘోరాఖ్యమంత్రేణైవ చ వేష్టయేత్ ।
ఏతద్యన్త్రం సమాలిఖ్య ప్రాణస్థాపన మాచరేత్ ॥

పూజయే ద్ధారయే ద్వాపి గుళికీకృత్య యత్నతః ।
మహాకవి ర్భవే న్మన్త్రీ బృహస్పతిసమో నరః ॥

అచలాం శ్రియ మాప్నోతి సర్వదా విజయం లభేత్ ।
కామసౌందర్య మాప్నోతి తేజస్వీ సూర్యవ ద్భవేత్ ॥
బేతాళగ్రహభూతాద్యా యక్షరాక్షసకిన్నరాః ।
యన్త్రధారణమాత్రేణ పలాయం యాన్తి దూరతః ॥
రాజానో దాసతాం యాంతి శత్రవో యాన్తి మిత్రతాం।
దాసీత్వ మాప్నుయు ర్నార్య స్త్వష్టైశ్వర్యా
ణ్యవాప్నుయాత్ ॥
ఏత ద్యన్త్రద్వయం యస్తు శుచితో ధారయే న్నరః ।
మూర్ఖోఽపి సాక్షా ద్వాణీశసదృశో నాత్ర సంశయః ॥
దేవేంద్రసదృశో భోగైః కుబేరసదృశ శ్శ్రియా ।
కామేన సదృశః కాంత్యా విజయా రామవద్భవేత్ ॥
సర్వా న్కామా నవాప్నోతి పురుషో నాత్ర సంశయః ।
ఇతి యన్త్రం తవ ప్రోక్తం భక్తానాం చింతితప్రదం ॥
కిమిచ్ఛసి మహాయోగిన్ పున ర్యోగీశ్వరప్రభో ॥
ఇతి శ్రీ మార్కండేయ విరచితే యన్త్రోద్ధార లక్షణం
నామ తృతీయ పరిస్పందః

మంత్ర మాహాత్మ్యమ్

శ్రీ జైమిని రువాచ ॥

భగవన్ యోగినాం శ్రేష్ఠ సర్వశాస్త్రవిశారద ।
ఉక్తాః పూర్వం త్వయా శక్తిమంత్రాః కోటిగుణాధికాః ॥

ఇదానీం శ్రోతు మిచ్ఛామి శివమంత్రా ననుక్రమాత్ ।
తత్రాపి దక్షిణామూర్తేః శ్రోతు మిచ్ఛా మ్యనుత్తమం ॥
వద మహ్యాం మహాభాగ మనుం శైవ మనూత్తమం ॥

శ్రీ మార్కండేయ ఉవాచ ॥

ఏకో నిత్య శ్శివో వ్యాపీ దక్షిణామూర్తిరూపధృత్ ।
స ఏవ సర్వజగతాం కర్తా హర్తా చ పాలకః ॥

తస్య మంత్రస్య మాహాత్మ్యం వర్ణితుం కేన శక్యతే ।
దక్షిణామూర్తి మంత్రోఽయం సర్వసిద్ధిప్రదాయకః ॥

వాక్సిద్ధిదోఽయం భక్తానాం సర్వైశ్వర్యప్రదాయకః ।
బృహస్పతిః పురా జప్త్వా మంత్ర మేన మభీష్టదమ్ ॥

ప్రాప్తవాం త్సకలా విద్యా స్సర్వైశ్వర్య మనుత్తమం ।
దక్షిణామూర్తిమంత్రస్య మాహాత్మ్యం పాపనాశనమ్ ॥

న శక్యతే మయా వక్తుం కల్పకోటిశతై రపి ।
దక్షిణామూర్తి మాహాత్మ్యం యస్య గేహే ప్రతిష్ఠితమ్॥

తత్ర విద్యా మహాలక్ష్మీ శ్చంచలాఽపి స్థిరా భవేత్ ।
అశ్రుతానాం చ శాస్త్రాణాం వ్యాఖ్యాతా మానవో భవేత్ ॥

మంత్రస్యైతస్య మాహాత్మ్యం పఠే ద్యశ్చ శృణోతి వా ।
స పాపై ర్ముచ్యతే శీఘ్రం కల్పకోటిశతోద్భవైః ॥

ఓజ స్తేజో బలం శౌర్యం వీర్య మైశ్వర్య మక్షయం ।
మంత్రం జప్త్వా లభే న్మర్త్యః పరాం కాంతిం
సమాప్నుయాత్ ॥

స ఏవశుద్ధో ముక్త శ్చ పూతో వాక్సిద్ధిమా న్నరః ।
జ్ఞానీ స పుణ్యవాం ఛ్లోక్య స్సర్వవిద్యాసునిష్ఠితః ॥

శాస్త్రపారంగతో ధీమాం త్స సర్వాభీష్టదాయకః ।
సర్వా న్మనూ న్విజానాతి దక్షిణామూర్తిమంత్రవిత్ ॥

లభే ద్భుక్తిం చ ముక్తిం చ దక్షిణామూర్తిమంత్రవిత్ ।
చింతామణి రయం మన్త్రో భక్తానాం కల్పభూరుహః ॥

కామధేను రయం నృణాం శివమన్త్రోత్తమోత్తమః ।
సప్తకోటి మహామంత్రమధ్యేఽయం మను రుత్తమః ॥

యో మన్త్రం దక్షిణామూర్తే స్సర్వదా సముపాశ్రయేత్ ।
స పాపముక్తః శుద్ధాత్మా సర్వవిద్యాధిపో నరః ॥
జ్ఞానీ భూత్వా లభే న్ముక్తిం దుర్లభాం మానవైః పరైః ॥

ఇతి తే కథితం మన్త్రమాహాత్మ్యం కించి దుత్తమం ।
సమాసేన మహాయోగిన్ కిం పున శ్శ్రోతు మిచ్ఛసి ॥

ఇతి శ్రీ మార్కండేయ విరచితే కాండశతకే షష్ఠాంశకాండే శ్రీ దక్షిణామూర్తి ప్రశంసాయాం మన్త్రమాహాత్మ్యంనామ ప్రథమః పరిస్పందః

ఓం నమో బ్రహ్మాదిభ్యో బ్రహ్మవిద్యాసమ్ప్రదాయ
కర్తృభ్యో వంశఋషిభ్యో నమో గురుభ్యః ॥

ఓం సర్వచైతన్యరూపాం తా
మాద్యాం విద్యాం చ ధీమహి ।
బుద్ధిం యా నః ప్రచోదయాత్ ॥

నమో గురుభ్యో గురుపాదుకేభ్యో ।
నమః పరేభ్యః పరపాదుకాభ్యః ।
ఆచార్య సిద్ధేశ్వర పాదుకాభ్యో ।
నమోఽస్తు దేవీమణిపాదుకాభ్యః ॥

శ్రీవిద్యాపరిపూర్ణ మేరుశిఖరే బిన్దుత్రికోణస్థితే
వాక్త్రీశేశ మహేశ బీజచరణే మంచే శివాకారకే ।
కామేశీం కరుణారసార్ణవమయీం కామేశ్వరాంకస్థితాం
కాఞ్చిచ్ఛిన్మయ చక్రరాజ నిలయాం
శ్రీబ్రహ్మవిద్యాం భజే ॥

ఓం నమః శ్రీవిద్యాపాదుకాభ్యః

అథ మన్త్ర ప్రయోగక్రమః

శ్రీమాన్ దీక్షిత శ్శుచిః కృత నిత్యక్రియో జప మందిరం ప్రవిశ్య । చతుర్భి ర్వీక్షణాఽదిభి రాసనస్థానం సంస్కృత్య । కూర్మచక్రం విలిఖ్య । తత్రాధారశక్తి మారభ్య వేద్యంతాః పీఠదేవతా స్సంపూజ్య । తదుపరి కుశ, కృష్ణాజిన,

చిత్రకమ్బళ, వస్త్రాణి యథాక్రమ మస్త్రేణ సంప్రోక్ష్య । ఆస్తీర్య । ఓం ఆధారశక్తి కమలాసనాయనమః । ఇత్యాసనే ఋజుకాయః ప్రాఙ్ముఖ ఉదఙ్ముఖో వా ఉపవిశ్య । పృథ్వీత్వ యేతి భూమిం సంప్రార్థ్య । ఆసనస్య వహ్న్యాదికోణేషు గణేశాదీన్ సమ్పూజ్య । ఓం ఊర్ధ్వకేశిమణిధారిణీతి ద్వాభ్యాం శిఖాం బధ్నీయాత్ ।

అథ త్రిఖండాముద్రాం బధ్వా । అఖండమణ్డలాకార మిత్యాదినా సదాశివమణ్డలం విభావ్య । ద్వారశ్రీ స్సర్వదా పాత్వీత్యాదినా కారికాష్టకం పఠిత్వా । గురుం గణపతిం దిక్పాలాంశ్చ నత్వా । దేవి త్వత్ప్రకృతం చిత్తం, సూర్య స్సోమో యమః కాలో ఇతి పాపశమనార్థం పఠిత్వా । అతి తీక్ష్ణమహాకాయేతి భైరవానుజ్ఞాం గృహ్ణీయాత్ ॥

తత్త్వైరాచమ్య। మూలేన ప్రాణానాయమ్య। దేశకాలా సంకీర్త్య । నామగోత్రాది స్మరణం కృత్వా । మమ సకుటుంబస్య క్షేమస్థైర్య విజయాభయాయురారోగ్యైశ్వర్యాభివృద్ధి ద్వారా ధర్మార్థకామమోక్ష చతుర్విధపురుషార్థ ఫలసిద్ధ్యర్థం శ్రీ దక్షిణామూర్తిపరదేవతా ముద్దిశ్య, శ్రీ దక్షిణామూర్తి పరదేవతా ప్రీత్యర్థం, శ్రీ దక్షిణామూర్తిహృదయ, సాంగోపాంగ మూలమన్త్రజప, షోడశమాలామంత్రపఠన, త్రైలోక్య మోహన కవచపాఠ, అష్టోత్తరశతనామ, సహస్రనామ పారాయణసహిత శ్రీ దక్షిణామూర్తి మహామంత్రజపం కరిష్యే ॥ ఇతి సంకల్ప్య ॥

శిరసి గురుత్రయం స్మృత్వా । కృతాఞ్జలి ర్వామ దక్షిణ పార్శ్వయో ర్గురుం గణపతిం పురతః స్వేష్టదేవతాం చ నత్వా । అపక్రామం త్వపసర్పం త్వితి ద్వాభ్యాం నారాచ ముద్రయా భూతా నపసార్య । ప్రత్యేక మస్త్రమన్త్రం స్మర న్వామపార్ష్ణిఘాతత్రయేణ భౌమాన్, తాళత్రయే ణాన్తరిక్షగాన్, తిర్యగ్దృష్ట్యవలోకనేన దివ్యాంశ్చ త్రివిధా న్విఘ్నా నపసార్య । సుదర్శనేన దిగ్బంధనం కృత్వా । వహ్నిప్రాకార ముద్రయా అగ్నిప్రాకారత్రయం విభావ్య । శూలేనాత్మానం రక్షేత్ ॥

అథ ప్రాణానాయమ్య । భూతశుద్ధి స్వప్రాణప్రతిష్ఠాపనే కృత్వా । మాతృకాప్రాణాయామత్రయం కృత్వా । మాతృకయా వ్యాపకం విన్యస్య । అంతర్మాతృకా బహిర్మాతృకా శ్రీకంఠాది కళాన్యాసా న్న్యాసమందారోక్తప్రకారేణ విన్యస్య। శాంతి పఠనపూర్వకం శ్రీ దక్షిణామూర్తిహృదయం పఠేత్ ॥

శ్రీ దక్షిణామూర్తిహృదయమ్

అస్య శ్రీ మేధాదక్షిణామూర్తిహృదయస్తోత్ర మహామన్త్రస్య। బ్రహ్మ ఋషిః । గాయత్రీ ఛందః । శ్రీ దక్షిణామూర్తి ర్దేవతా । శ్రీదక్షిణామూర్తిప్రీత్యర్థే జపే వినియోగః ॥ ఆ మిత్యాది కరహృదయాదిన్యాసః ॥ భూర్భువ స్సువరో మితి దిగ్బంధః ॥

ధ్యానమ్ ॥

భస్మవ్యాపాండురాంగ శ్శశికలధరో జ్ఞానముద్రాక్షమాలా
వీణాపుస్తై ర్విరాజ త్కరకమలధరో యోగపట్టాభిరామః ।
వ్యాఖ్యాపీఠే నిషణ్ణో మునివరనికరై స్సేవ్యమానః ప్రసన్నః
సవ్యాళః కృత్తివాసా స్సతత మవతు నో
దక్షిణామూర్తిరీశః ॥

లమితి పంచపూజా । సహనావవత్వితి శాంతిః ॥

నారదముని ర్బ్రహ్మాణం ప్రత్యాహ । మత్తాత లోకేశ నమస్కరోమి । ధాతారం త్వా శిరసా । మనసా వేత్సి శ్రీ దక్షిణామూర్తిహృదయంశ్రోతు మిచ్ఛామి త్వన్ముఖామ్బుజాత్ । సత్కృపయా వద బ్రహ్మన్ । గురూపాసకస్య దేవో భాసకః। నాస్త్యన్యః సత్యః తస్మా ద్ధృదయం వదా మిత్యాహ ప్రజాపతిః । మునే ఇదం సంసృష్టం ఋగ్యజు స్సామాధర్వణో పనిషత్సూక్తం హృదయ మితి గాయంతే చతుష్షష్టి కళా విద్యాః । యద్ధృదయం తవ వక్తేతి ధ్యాత్వా । భక్త్యా శ్రద్ధయా గురు మాదిపూరుషం । గురు స్సంతుష్టో భవతి । హృదయం వక్తుం క్షమో భవతీతి । ధ్యానా ద్విరరామ । అసౌ హృదయ మిత్యాహ । ఆకాశశరీరం బ్రహ్మేతి జ్యోతి ర్జాయతే । అథ వాఽస్యాధ్యాత్మగోచరం భవతి । అథ పిండాకృతిః । దక్షిణాభిముఖో వటస్థితో లీలార్థం పురుషాకృతి ర్భజతే । స్వరూపాఖ్యో బోధయతి । అణోరణీయా నితి శ్రుత్యాగురుమూర్తిః స్మృతః। ప్రణవం ప్రథమమన్య ద్వేదాః

చత్వారో విద్యా శ్చతుష్షష్టిః జ్ఞానం। సత్యం తప శ్శమః। ధర్మో దమః। శ్రద్ధా భక్తిః। ప్రజ్ఞా మాయా ఇత్యాదయో బహవో జాయంతే। అపరిచ్ఛేద్యమయః। అవయవేషు కిం భవతి। అహం దక్షిణో విష్ణు స్సవ్యభాగః। మధ్యమ శ్శివః। త్రిమూర్తి స్సంపృక్తో దక్షిణామూర్తిః। అథ త్రిమూర్తయః। సాత్త్విక రాజస తామసాః। తస్యైవ కథం అహం రజః। సాత్త్వికో విష్ణుః। తామస శ్శివః। ఉమా శక్తిరూపం। కిం వినియోగః। అహం స్రష్టా। విష్ణుర్గోప్తా। శివో హంతా। బ్రహ్మ విష్ణు శివాత్మకో గురుః వేదాంతే చ ప్రతిష్ఠితః। రోమస్థా శ్శిరసో వేదాః ప్రవర్తన్తే మునయో గాత్రరోమజాః। ముఖా శ్చతుర్వేదా శ్చతుష్షష్టికళా స్సప్తకోటి మహామంత్రాః। ముఖా ద్బ్రాహ్మణో భవతి। బాహ్వో రాజన్యః। ఊర్వోర్వైశ్యః। పద్భ్యాగ్ం శూద్రో అజాయత। చన్ద్రమా మనసో జాతః। తథా లోకాగ్ం అకల్పయన్। అర్క వహ్ని ద్విజాధిప చక్షూం ష్యాస్యే వర్తంతే। గిరో వేదాః। రజసం అస మలినం। రేతో హిరణ్యం। పృష్ఠ భాగా చ్ఛక్రశిష్యా వర్తన్తే। జిహ్వాయాం కిన్నరాః। దంతాః పితరః। సాధ్యాః జటాః। యక్షాః ఆస్యే। స్వేదా ద్వీరభటాః। పదోః త్రిస్రోతా వర్తతో? శాస్య మాళిమాలా। జంఘా ధ్ధరా। గావః పాదాంగుష్ఠాత్। కిమస్యాయుధం। మేరు ర్భవతి। శేషోఽస్య తల్పః। కటకోఽనంతః। యజ్ఞసూత్రం వాసుకిః। కటిసూత్రం తక్షకః। హారః కర్కటకో భవతి। పద్మకః కుణ్డలః। మహా

స్తాటంకం। ఋతూ మాలా భవన్తి। భస్మ చ చందనం। శిరోమణిః కౌస్తుభం। అపస్మారః పాశోఽస్య। ఫాలాక్షివీక్షణా త్కామోఽనంగో భవతి। త్రిపురం చ యమః। పాదా త్తాడితః। వామ బాహ్వోః పుస్తకం। వహ్నిః। దక్షిణయో శ్చిన్ముద్రా. సుధా ఘటః। రూపం పరబ్రహ్మ। అంబరం దిక్। శుక్లవర్ణం। సదానందో భవతి। వట ఆధారోఽస్య। ప్రళయచ్ఛిదా దక్షిణామూర్తిః। పరబ్రహ్మతత్త్వం। జ్ఞానమూర్తిః। పరః యచ్చ కించి జ్జగత్సర్వం దృశ్యతే శ్రూయతేఽపి వా। అంతర్బహిశ్చ తత్సర్వం వ్యాప్య దక్షిణామూర్తి స్థ్సితః నమో నమః కారణకారణాయ నమో నమో మంగళ మంగళాత్మనే। నమో నమో వేదవిదాం మనీషిణే ఉపాసనీయాయ చ తై నమో నమః। ఈశాన స్సర్వ విద్యానా మీశ్వర స్సర్వభూతానాం బ్రహ్మాధిపతి ర్బ్రహ్మణోఽధిపతి ర్బ్రహ్మ శివో మే అస్తు సదాశివోం। హిరణ్య బాహుం పశూనాం పతిం అమ్బికాయాశ్చ నమస్కరోమి। మహాజ్ఞానం జ్ఞానమూర్తిం నమస్కరోమి। తత్త్వమూర్తిం తత్త్వ మద్వయం బ్రహ్మణం నమస్కరోమి। వేదవేద్యం స్వామినం విద్యాదాయినం నమస్కరోమి। జ్ఞాననాథం జగద్గురుం మోక్షదం నమస్కరోమి। స్వయంప్రకాశం తపోగుహ్యం నమస్కరోమి। కాలకాలాంతకం భవచ్ఛేత్తారం నమస్కరోమి। భస్మభూషం శుద్ధం స్మరహంతారం నమస్కరోమి। వటమూలనివాసినం హృదయస్థం దక్షిణామూర్తిం నమస్కరోమి। శశిమౌళినం ధూర్జటిం గంగాధరం నమస్కరోమి। మహాదేవం గురుం దేవ

దేవం నమస్కరోమి। లోకేశం చితం పరమాత్మానం నమస్కరోమి।వృషభ వాహనం శివంవిద్యారూపిణం నమస్కరోమి। ఆనందదం యోగపీఠం పరమానందం నమస్కరోమి। శితికణ్ఠం రౌద్రం సహస్రాక్షం నమస్కరోమి। భక్త సేవ్యం శమ్భు మర్థ నారీశ్వరం నమస్కరోమి। సుధాపాణినం శివం కృపానిధిం నమస్కరోమి ॥

నమో నమో జ్ఞానవిభూషణాయ నమో నమో భోగ నిర్వాణ హేతవే । నమో నమః పరమపురుషాయ తుభ్యం నమో నమో యోగగమ్యాయ తే నమః । నమో నమో విశ్వసృజే తు తుభ్యం నమో నమో విశ్వగోప్త్రే చ తే నమః నమోనమో విశ్వహర్త్రే పరస్మై నమో నమ స్తత్త్వ మయాయ తే నమః ॥ నమో నమో దక్షిణామూర్తయే పరస్మై నమో నమో గురు రూపాయ తే నమః। నమో నమో భక్తిగమ్యాయ తుభ్యం నమో నమో భక్త సేవ్యాయ తే నమః ॥

య ఇదం హృదయం శమ్భోః బ్రాహ్మణః ప్రయతః పఠేత్। చతుర్వేద షట్శాస్త్ర విద్భవతి। చతుష్షష్టి కళావిద్యా పారగో భవతి। ఆత్మానం వేదయతి। ఋగ్యజుస్సామాథర్వాణ శిక్షా వ్యాకరణ శ్రౌత స్మార్త మహాస్మృతయో గౌతమ ధర్మాదయ ఉపనిష న్నాటకాలంకార చూర్ణికా గద్య కవితా దయః మహాభాష్య వేదాంత తర్క భాట్ట ప్రభాకర భరత శాస్త్ర మంత్రాగమాశ్వ గో గజశాస్త్రాణీత్యాదయః సర్వా

శ్చతుష్షష్టివిద్యా స్తస్య వాచి ఏవ నృత్యంతే। దేవై స్సర్వై స్సేవితో భవతి। ఏతద్ధృదయం బ్రాహ్మణాన్ సమ్యగ్గ్రాహయేత్। సోఽపి నిర్వాణభూత స్స్యాత్। పక్షస్యైకవారం యో విప్రః ప్రయతః పఠేత్। తత్పక్షకృతపాపా న్ముక్తో భవతి। మాసస్యైకవారం యో విప్రః ప్రయతః పఠేత్। తన్మాసకృత పాపా న్ముక్తో భవతి। అథవా వర్షస్యైకవారం యో విప్రః ప్రయతః పఠేత్। తద్వర్షకృతపాపా న్ముక్తో భవతి। అథవా జన్మ న్యేకవారం యో విప్రః ప్రయతః పఠేత్। తజ్జన్మకృత పాపా న్ముక్తో భవతి। మోక్షం ప్రయాతి। ఏతద్ధృదయం బ్రాహ్మణత్రయం ధారయేత్। విశిష్ట స్సమానానాం భవతి। గుర్వంతేవాసినౌ సమౌ భవతః। గురో స్సాయుజ్య మవాప్నోతి, బంధుభి స్సహ వాక్యైకవాక్యార్థప్రయతో ధారయేత్। గురో ర్నహీయత ఇత్యాహ భగవాన్ అథర్వేశ్వర బ్రాహ్మణాన్ ॥ సహనావవత్వితి శాంతిః ॥

ఇత్యేవం శ్రీదక్షిణామూర్తిహృదయం పఠిత్వా। పూర్వాంగోత్తరాంగ సహితం దక్షిణామూర్తి మహామన్త్రం సహస్రం, త్రిశతం, శతం, వా యథాశక్తి జపేత్ ॥

శ్రీ దక్షిణామూర్తేః పూర్వాఙ్గోత్తరాఙ్గమన్త్రాః

గురు ర్గణపతి ర్దుర్గా క్షేత్రపాల స్సరస్వతీ।
ఏతాః శ్రీదక్షిణామూర్తేః పూర్వమన్త్రాధిదేవతాః ॥

బాలా షడక్షరీ దేవ్యాః స్వర్ణాకర్షణభైరవః ।
మృతసఞ్జీవనీ చైవ మహామృత్యుంజయ స్తతః ॥
ఏతే పంచ మహామన్త్రా ఉత్తరాజ్ఞా సుహేశితుః ॥

అస్య శ్రీ దక్షిణామూర్తి మహామన్త్రస్య బ్రహ్మ ఋషిః, గాయత్రీ ఛన్దః, శ్రీదక్షిణామూర్తిః పరమాత్మా దేవతా, ఓం బీజం, స్వాహా శక్తిః, నమః కీలకం, జపే వినియోగః॥

ఓం ఆం ఓం, ఓం ఈం ఓం, ఓం ఊం ఓం, ఓం ఐం ఓం, ఓం ఔం ఓం, ఓం అః ఓం, ఇతి కరహృదయాది న్యాసః ॥ముద్రాః ప్రదర్శ్య ॥

ముద్రాః ॥

ధేనుశ్చ పరశుశ్చైవ మృగ శ్చాభయ బోధనే ।
జ్ఞానతత్త్వే చ నిర్వాణ మత్స్యముద్రాః ప్రకీర్తితాః ॥

ధ్యానం ॥

భస్మవ్యాపాండురాంగః శశిశకలధరో
జ్ఞానముద్రాక్షమాలా
వీణాపుస్తై ర్విరాజత్కరతలకమలో
యోగపట్టాభిరామః ।
వ్యాఖ్యాపీఠే నిషణ్ణో మునివరనికరై
స్సేవితః సుప్రసన్నః

సవ్యాళః కృత్తివాసా స్సతత మవతు నో
దక్షిణామూర్తి రీశః ॥
మానసోపచారై స్సంపూజ్య ॥

గురుత్రయం :-

ఐం హ్రీం శ్రీం ఐం క్లీం సౌః హంస శ్శివ స్సోఽహం, స్వరూప నిరూపణ హేతవే స్వగురవే నమః, స్వగురు శ్రీ..... శ్రీపాదుకాం పూజయామి నమః ॥

ఐం హ్రీం శ్రీం ఐం క్లీం సౌః, సోఽహం హంస శ్శివః స్వచ్ఛప్రకాశవిమర్శ హేతవే పరమగురవే నమః, పరమగురు శ్రీ.........శ్రీపాదుకాం పూజయామి నమః ॥

ఐం హ్రీం శ్రీం ఐం క్లీం సౌః, హంస శ్శివ స్సోఽహం హంసః, స్వాత్మారామ పంజర విలీన తేజోహేతవే పరమేష్ఠి గురవే నమః, పరమేష్ఠిగురు శ్రీ............. శ్రీపాదుకాం పూజయామి నమః ॥

గణపతిః :-

ఓం శ్రీం హ్రీం క్లీం గ్లౌం గం గణపతయే వర వరద సర్వజనం మే వశ మానయ స్వాహా ॥

వనదుర్గా :-

ఓం శ్రీం హ్రీం క్లీం దుం ఉత్తిష్ఠ పురుషి కిం స్వపిషి భయం మే సముపస్థితం యది శక్య మశక్యం వా తన్మే భగవతి శమయ శమయ స్వాహా ॥

క్షేత్రపాలకః :-

క్షేత్రపాలకాయ నమః ॥

సరస్వతీ :-

ఓం ఐం సరస్వతి నమస్తేఽస్తు విద్యాపుస్తకధారిణి హంసవాహనసంయుక్తే విద్యాదానం కురుష్వ మే స్వాహా ॥

దక్షిణామూర్తిః :-

ఓం నమో భగవతే దక్షిణామూర్తయే మహ్యం మేధాం ప్రజ్ఞాం ప్రయచ్ఛ స్వాహా ॥

బాలా :-

ఐం క్లీం సౌః సౌః క్లీం ఐం ॥

దేవీషడక్షరీ:-

ఓం నమః శివాయై ॥

స్వర్ణాకర్షణభైరవః :-

ఓం ఐం క్లాం క్లీం క్లూం హ్రాం హ్రీం హ్రూం సః వం ఆపదుద్ధరణాయ అజామల బద్ధాయ లోకేశ్వరాయ స్వర్ణాకర్షణ భైరవాయ మమ దారిద్ర్యవిద్వేషణాయ ఓం శ్రీం మహాభైరవాయ నమః ॥

మృతసఞ్జీవినీ :-

ఓం హౌం జూం సః ఓం భూర్భువస్స్వః ఓం త్ర్యమ్బకం మామృతాత్ ...., ఓం స్వర్భువ ర్భూః ఓం సఃజూం హౌం ఓం ॥

మహామృత్యుఞ్జయః :-

ఓం హ్రౌం ఓం జూం ఓం సః ఓం భూః ఓం భువః ఓం స్వః ఓం త్ర్యమ్బకం....మామృతాత్ ఓం స్వః ఓం భువః ఓం భూః ఓం సః ఓం జూం ఓం హ్రౌం ఓం స్వాహా ॥

ఇత్యేవం పూర్వాంగోత్తరాఙ్గసహిత శ్రీ దక్షిణామూర్తి మహామన్త్రం జప్త్వా మాలామన్త్రసూక్తం పఠేత్ ॥

హంసదక్షిణామూర్తిః

అస్య శ్రీ హంసదక్షిణామూర్తి మహామంత్రస్య బ్రహ్మ ఋషిః, గాయత్రీ ఛందః, శ్రీ హంసదక్షిణామూర్తి ర్దేవతా, ఓం బీజం, నమ శ్శక్తిః, సోఽహం కీలకం, జపే వినియోగః ॥

అం ఓం ఆం, ఇం ఓం ఈం, ఉం ఓం ఊం, ఏం ఓం ఐం, ఓం, ఓం, ఔం, అం ఓం అః, ఇతి కరహృదయాదిన్యాసః । ముద్రాః ప్రదర్శ్య ॥

ధ్యానం :-

ధ్యాయే త్పద్మాసనస్థం హృది రవికమలే
సూపవిష్టం వరేణ్యం
సచ్చిద్బ్రహ్మామృతాఖ్యం రవిశశిదహన
ఖ్యాతివిజ్ఞప్తి నేత్రమ్ ।
చంద్రార్కానుప్రదీప్త ప్రథిత నిజతనుం
చంద్రచూడావతంసం
శంభుం దేవాదినాథం పశుపతి మమలం
దక్షిణామూర్తి మాద్యమ్ ॥

మనుః :-

ఓం నమో భగవతే దక్షిణామూర్తయే హంస స్సోఽహం మహ్యాం మేధాం ప్రజ్ఞాం ప్రయచ్ఛ స్వాహా ॥

సాంబదక్షిణామూర్తిః

అస్య శ్రీ సాంబదక్షిణామూర్తి మహామంత్రస్య శుక ఋషిః, విరాట్ఛందః, శ్రీ సాంబదక్షిణామూర్తిర్దేవతా, ఓం ఐం బీజం, నమః క్లీం శక్తిః, శివాయ సౌః కీలకం, జపే వినియోగః ॥

ఓం ఐం నమః క్లీం, శివాయ సౌః, ఓం ఐం నమః క్లీం, శివాయ సౌః ॥ ఇతి కరహృదయాదిన్యాసః ॥

వామోరూపరి సంస్థితాం గిరిసుతా
మన్యోన్య మాలింగితాం
శ్యామా ముత్పలధారిణీం శశినిభం
చాలోకయంతం శివం ।
ఆశ్లిష్టేన కరేణ పుస్తక మధో
కుంభం సుధాపూర్ణకం
ముద్రాం జ్ఞానమయీం దధాన మపరే
ముక్తాక్షమాలాం భజే ॥

మనుః :-

ఓం ఐం నమః క్లీం శివాయ సౌః ॥

నవాక్షరీదక్షిణామూర్తిః

అస్య శ్రీ దక్షిణామూర్తి మహామంత్రస్య శుక ఋషిః, విరాట్ఛందః, శ్రీదక్షిణామూర్తి, ర్దేవతా, శ్రీం బీజం, నమ శ్శక్తిః, శివాయేతి కీలకం, జపే వినియోగః ॥

ఓం శ్రీం ఆం, ఓం శ్రీం ఈం, ఓం శ్రీం ఊం, ఓం శ్రీం ఐం, ఓం శ్రీం ఔం, ఓం శ్రీం అః ॥ ఇతి కరహృదయాదిన్యాసః ॥

శుద్ధస్ఫటికసంకాశం శశిఖండవిభూషితం
వ్యాఘ్రచర్మధరం శాంతం జటామకుటమండితం ।
ముఖపంకరుహోల్లాసం సోమసూర్యాగ్నిలోచనం
భావయామి మహాదేవం దక్షిణామూర్తివిగ్రహమ్ ॥

మనుః :—

ఓం శ్రీం నమ శ్శివాయ ఓం శ్రీం ॥

శ్రీవిద్యాదక్షిణామూర్తిః

అస్య శ్రీవిద్యాదక్షిమూర్తి మహామంత్రస్య । శుక ఋషిః । గాయత్రీఛందః । శ్రీవిద్యాదక్షిణామూర్తి ర్దేవతా। ఓం బీజం । హ్రీం శక్తిః । జపే వినియోగః ॥

ఓం హ్రాం దక్షిణామూర్తయే హ్రాం । ఓం హ్రీం తుభ్యం హ్రీం । ఓం హ్రూం వటమూలనివాసినే హ్రూం ।

ఓం హ్రైం ధ్యానైక నిరతాఙ్గాయ హ్రైం। ఓం హ్రౌం నమో రుద్రాయ హ్రౌం। ఓం హ్రః శమ్భవే హ్రః।
ఇతి కరహృదయాదిన్యాసః॥

ధ్యానం :-

వటవిటపిసమీపే భూమిభాగే నిషణ్ణం
సకలమునిజనానాం జ్ఞానదాతార మారాత్।
త్రిభువనగురు మీశం దక్షిణామూర్తి దేవం
జననమరణదుఃఖచ్ఛేదదక్షం నమామి॥

మనుః :-

ఓం హ్రీం దక్షిణామూర్తయే తుభ్యం కర వటమూల నివాసినే హాశ్మి ధ్యానైకనిరతాఙ్గాయ స౩ నమో రుద్రాయ శమ్భవే హ్రీం ఓం॥

మాలామన్త్రసూక్తమ్

అస్య శ్రీ దక్షిణామూర్తి మాలామంత్రసూక్తస్య। బ్రహ్మా ఋషిః। గాయత్రీ ఛందః। శ్రీదక్షిణామూర్తిః పరమాత్మా దేవతా। ఓం బీజం। స్వాహా శక్తిః। ఫట్ కీలకం। శ్రీదక్షిణామూర్తిప్రసాదసిద్ధ్యర్థం మాలామంత్ర సూక్తజపే వినియోగః॥

దీర్ఘషట్స్వరైః కరాంగుళిహృదయా ద్యంగన్యాసౌ॥

ధ్యానం :-

భస్మవ్యాపాండురాంగః..........దక్షిణామూర్తిరీశః॥

ఏవం ధ్యాత్వా, లమిత్యాది పంచపూజాం కుర్యాత్ । ఓం సహనావవత్వితి శాన్తిః ॥

ఓం నమో భగవతే శుద్ధదక్షిణామూర్తయే గుర్వంతే వాసివత్సలాయ గురవే సూక్ష్మరూపాయ సదాశివాయ నిర్మలజ్ఞానప్రదాయ షడ్గుణపరిపూర్ణాయ షట్త్రింశత్తత్త్వాధికాయ మహాదేవ మహామునీశ్వర మహానందరూప శ్రీశుద్ధ దక్షిణామూర్తి సదాశివ మా మజ్ఞానా న్నివర్తయ నివర్తయ। సుజ్ఞానే మాం ప్రవర్తయ ప్రవర్తయ । ఓం హుం ఫట్ స్వాహా ॥ ౧

ఓం ఐం హ్రీం సౌః ఓం నమో భగవతే మేధా దక్షిణామూర్తయే విద్యా, మేధా, ప్రజ్ఞాదాయినే పుస్తక, రుద్రాక్షమాలాధారిణే సకల సామ్రాజ్యప్రదాయినే పరమ, సదాశివ, గురుమూర్తయే మమ చతుష్షష్టికలావిద్యాః ప్రాపయ ప్రాపయ। బ్రహ్మరాక్షసగణానుచ్చాటయోచ్చాటయ। మేధాం ప్రజ్ఞాం దాపయ దాపయ । ఓం సౌః హ్రీం ఐం ఓం హుం ఫట్ స్వాహా ॥ ౨

ఓం ఐం హ్రీం సౌః జ్ఞానేంధనదీప్తాయ జ్ఞానాగ్నిజ్వాల దీప్తయే । ఆనందాజ్యహవిఃప్రీత సమ్యగ్ జ్ఞానం ప్రయచ్ఛ మే । సౌః హ్రీం ఐం ఓం । ఓం నమో భగవతే విద్యా దక్షిణామూర్తయే అం ఆం అజ్ఞానేంధనపావకాయ ఇం ఈం ఇచ్ఛావిలసవిలసనాయ ఉం ఊం భక్తోపద్రవనాశకాయ ఋం

ఋూం ఋకారస్వరూపాయ ౡం ౡూం లలాటానలనేత్రాయ త్రినేత్రాయ ఏం ఐం వాగ్భవబీజస్వరూపాయ విద్యాప్రదాయ ఓం ఔం ప్రణవాత్మకాయ నాదబిందుకళాతీతాయ అం అః షట్స్వరూపాయ వేదస్తుతాయ శ్రీవిద్యాదక్షిణామూర్తయే తుభ్యం మమ సకలవిద్యాజాలం దేహి దేహి దాపయ దాపయ! ఓం సౌః హ్రీం ఐం ఓం హుం ఫట్ స్వాహా ॥ 3

ఓం శ్రీం ఐం హ్రీం శ్రీం ఓం నమో భగవతే లక్ష్మీదక్షిణామూర్తయే శ్రాం శమితాసురబృందాయ శ్రీం శ్రీమత్త్రిపురసుందరీపరిసేవిత పాదారవిందయుగళాయ శ్రూం శమితశత్రాదిజనబృందాయ ధనుర్బాణహస్తాయ ఖడ్గధరాయ పరశుహస్తాయ శ్రైం శ్రేష్ఠజనసంస్తుత గుణబృందాయ సురూపాయ సురవందితాయ శ్రౌం శ్రౌతస్మార్తాది సకల కర్మఫలప్రదాయ పరీరరక్షకాయ భక్తశత్రువినాశకాయ దివ్య మంగళవిగ్రహాయ హ్రీం హ్రీమతీపరిసేవితాయ అష్టైశ్వర్య సంస్తుతాయ లక్ష్మీప్రదాయ లలితామనోరంజనాయ శ్రీలక్ష్మీ దక్షిణామూర్తయే తుభ్యం సదాశివ మమ సకలైశ్వర్యం దేహి దేహి దాపయ దాపయ దారిద్ర్యపీడితం మా మాప్యాయయ ఆప్యాయయ ఓం శ్రీం హ్రీం ఐం శ్రీం ఓం హుం ఫట్ స్వాహా ॥ ౪

ఓం ఐం హ్రీం సౌః ఓం నమో భగవతే వాగీశ్వరాభిధాన శ్రీదక్షిణామూర్తయే హ్రాం హ్రీం హూం హ్రైం హ్రౌం హ్రః సకలనిగమారాధిత దివ్యపీఠస్థిత సకలసామ్రా

రూపిణే విద్యానిర్మిత వివిధభూషణ భూషితాయ ద్రాం ద్రీం ద్రూం ద్రైం ద్రౌం ద్రః దారిద్ర్యారణ్యదవానలాయ గరుడ వాహనసోదరీమనోరంజనాయ సాం సీం సూం సైం సౌం సః సకలలోకైకదీపకాయ తేజోమయాయ తేజోరూపాయ భక్తాప ద్వినివారణాయ అపస్మారోత్తమాఙ్గనిహిత సవ్యపాద సరో రుహాయ సకలదురితౌఘభంజనాయ దుష్టవిదూరాయ శ్రీవాగీశ్వ రాభిధాన దక్షిణామూర్తయే తుభ్యం భక్తానాం వాగ్విజయం దేహి దేహి దాపయ దాపయ స్ఫుటవాగ్విలాసం సభాజయం కురు కురు । ఓం సౌః హ్రీం ఐం ఓం హుం ఫట్ స్వాహా॥ ౫

ఓం హ్రీం హ్రాం ఓం నమో భగవతే వటమూల నివాసాభిధాన శ్రీదక్షిణామూర్తయే శ్రీం శ్యామలాంబా వీణా గానాసక్తమనస్కాయ నిశ్చలాయ నిర్మలాయ హ్రీం గాయక మనోభీష్టఫలదాయ గానవినోదాయ ఫణాభూషణాయ రత్న కిరీటాంచితసుశిరస్కాయ చంద్రకళావతంసాయ ఐం సకల నిగమారాధిత దివ్యపాదసరోరుహాయ సోమాయ ఆదిత్యానల నేత్రాయ ఓం తత్త్వజ్ఞాయ తత్త్వమయాయ తాపసారాధిత దివ్యదేహాయ ఆం అరుణారుణ కౌసుంభాంబరాభరణాయ అమరకామినీ కదమ్బ పాణిసరోరుహ సంస్థిత చామరసం వీజితాయ క్లీం కామబాధాహరణాయ కామితార్థఫలప్రదాయ కమలాసనవందితాయ కటాక్షచన్ద్రికాసక్త భక్తచకోరాయ వటమూలనివాసాభిధాన దక్షిణామూర్తయే తుభ్యం మమ సుస్థిర పురుషార్థాన్ ప్రదేహి ప్రదేహి । పుత్రపౌత్రాది

సకలసమ్పదః ప్రదేహి ప్రదేహి । ఓం హ్రాం హ్రీం ఓం హుం ఫట్ స్వాహా ॥ ౬

ఓం ఐం క్లీం సౌః నమశ్శివాయ ఓం నమో భగవతే సాంబదక్షిణామూర్తయే ఐం ఐంకారపీఠస్థాంబా మనోరంజనాయ ఓం జ్ఞానైకనిరతాయ జ్ఞానప్రదాయ జ్ఞానగమ్యాయ జ్ఞానైకగోచరాయ జ్ఞానైకనిరతమునిసంసేవిత పాదయుగళాయ క్లీం కమలాలయాప్రాణనాయక నేత్రసరోరుహసంపూజిత పాదయుగళాయ నమః । భక్తాభీష్టప్రదాయక కల్పభూభుజాయ సౌః సూర్యనిశాకరనిర్మిత రథచక్రాయ శివాయ శివమయాయ శివాసక్తవామభాగాయ క్లీం కమలాసనసారథయే భూనిర్మిత రథాయ నిగమరథాశ్వాయ మేరుపినాకనామక చాపయుగళధరాయ జలనిధితూణాయ కమలా మనోనాయకశరాయ విషధరనాథజ్యాధనుష్కాయ త్రిశూలధరాయ త్రిపురాంతకాయ శ్రీసాంబదక్షిణామూర్తయే తుభ్యం మమ ధర్మార్థకామమోక్షాఖ్య చతుర్విధపురుషార్థాన్ దేహి దేహి దాపయ దాపయ మామాప్యాయయ ఆప్యాయయ । మామానందయ ఆనందయ । మాముద్ధరీకురు ఉద్ధరీకురు । ఓం శివాయ నమః సౌః క్లీం ఐం ఓం హుం ఫట్ స్వాహా ॥ ౭

ఓం ఆం హ్రీం ఓం హ్రీం హాం ఓం నమో భగవతే శ్రీహంస దక్షిణామూర్తయే శివాయ మహాదేవాయ ఓం ఆం హ్రీం ఓం హ్రీం హాం అర్కాగ్నే సోమాగ్నానలనేత్రాయ అంధకసంహారకాయ ఓం ఇం హ్రీం ఓం హ్రీం హాం రుద్రాయ

అసురనాశకాయ మిత్రాయ ఓం ఈం హ్రీం ఓం హ్రీం హా
శంకరాయ శంశాంకశేఖరాయ వరుణాయ ఓం ఉం హ్రీం
హ్రీం హాం నీలలోహితాయ శమ్భవే సదాశివాయ ఓం
హ్రీం ఓం హ్రీం హాం ఈశానాయ భర్గాయ భవనాశనా
ఓంఏంహ్రీంఓంహ్రీంహాం విజయాయ వివస్వతే విరూపాక్షా
ఓం ఐం హ్రీం ఓం హ్రీం హాం భీమాయ ఇంద్రాయ కా
తార్థప్రదాయ ఓం ఓం హ్రీం ఓం హ్రీం హాం కపర్దినే పూ
విశ్వతోముఖాయ ఓం ఔం హ్రీం ఓం హ్రీం హాం వరుణా
పర్జన్యాయ తారాధిపభూషణాయ ఓం అం హ్రీం ఓం హ్రీ
హాం స్థాణవే త్వష్ట్రే నీలలోహితాయ ఓం అం హ్రీం
హ్రీం హాం నీలకణ్ఠాయ నిర్మలాయ నిరంజనాయ విష్ణ
సదాశివాయ శ్రీహంసదక్షిణామూర్తయే తుభ్యం మహా
మేధాం ప్రజ్ఞాం విద్యాం దేహి దేహి దాపయ దాప
ఓం హాం హ్రీం ఓం హ్రీం అం ఓం హుం ఫట్ స్వాహా॥

ఓం హ్రాం ఓం హ్రీం ఓం హ్రూం ఓం హ్రైం
హ్రౌం ఓం హ్రః ఓం నమో భగవతే లకుట దక్షిణామూ
ర్తయే విబుధవందిత విగ్రహాయ శుకాద్యనేకమునిపరివృతా
నీలకంఠాయ కుఠారపాణయే త్రినేత్రాయ దైత్యకులవిరా
కాయ సుజనరక్షకాయ ద్విజవరసేవితాయ ఫణిభూషణా
నిగమసంబోధితాహార్మ్ముఖాయ నిరుపమాయ నిర్గుణాయ
భక్తరక్షకాయ నిఖిల సుఖైక నిదానభూతాయ సుందరా
జ్ఞానప్రదాయ కమలాసనపరిసేవితాయ రత్నకిరీటాయ విష

కుణ్డలాయ ద్విజరాజకళావతంసాయ ఫణిహారాయ భుజగరాజ కంకణాయ నిగమవిరాజిత మంజీరాయ సకలైశ్వర్యప్రదాయ శ్రీలకుట దక్షిణామూర్తయే తుభ్యం మమ సకలైశ్వర్యం దేహి దేహి దాపయ దాపయ। నిరవచ్ఛిన్నసుఖం దేహి దేహి దాపయ దాపయ దారిద్ర్యామయతప్తం మా ముజ్జీవ యోజ్జీవయ। సంసారార్ణవమగ్నం మా ముద్ధరోద్ధర । ఓం హ్రాః ఓం హ్రాం ఓం హ్రైం ఓం హ్రూం ఓం హ్రీం ఓం హ్రాం ఓం హుం ఫట్ స్వాహా ॥ ౯

ఓం ఐం క్లీం సౌః శ్రీం హ్రీం ఓం నమో భగవతే చిదమ్బరదక్షిణామూర్తయే శ్రియై జ్యోతిర్మయాయ జ్యోతిస్స్వరూపాయ సభాపతయే తాండవవినోదాయ గానాసక్తమనస్కాయ నాగేంద్రచర్మధరాయ నాగభూషణాయ దక్షాంగపరిసేవితాయ సకలబృందారక బృందవంద్యమాన పాదారవింద యుగళాయ వందితజగదంబాంచితవామభాగాయ ప్రమథానేకానితానోకహసూన సమర్చితాయ ప్రదోషకృతతాండవాయ జగన్మంగళాపరిసేవితాము ముక్తాకపాలాంచిత రత్నకిరీటాయ రఘుపతిమనః పుండరీకాంచిత దివ్యచంచరీకాయ ధవళాంగాయ పింగళజటాజూటాయ రవిచంద్రానలనేత్రాయ శ్రీచిదంబర దక్షిణామూర్తయే తుభ్యం మమ చతుర్విధపురుషార్థాన్ దేహి దేహి దాపయ దాపయ ఓం హ్రీం శ్రీం సౌః క్లీం ఐం ఓం హుం ఫట్ స్వాహా ॥ ౧౦

ఓం హ్రాం హ్రీం హ్రూం ఖేం ఖేం ఖేం ఓం నమో భగవతే వీరవిజయప్రతాప జ్వాలానలనేత్రాయ శ్రీ వీర దక్షిణామూర్తయే శూల, టంక, గదా, శక్తి, భిండివాల, ముసల, ముద్గర, ప్రాస, పరిఘానేకాయుధహస్తాయ హ్రాం హ్రీం హ్రూం త్రిపురసంహారకాయ జ్వాలానలతుల్యబాణాయ తీక్ష్ణ పినాకాయుధాయ ఖేం ఖేం ఖేం మదనాంతకసంహారకాయ జాలంధరాద్యనేకాసురనిర్నాశకాయ అపస్మృతివినాశకాయ క్రోం క్రోం క్రోం సకలభూతగ్రహాకర్షకాయ సకలయక్షిణీ గ్రహాకర్షకాయ సకలకామినీగ్రహాకర్షకాయ సకలస్త్రీగ్రహా కర్షకాయ సకలపైశాచికగ్రహాకర్షకాయ ప్రయోగగ్రహా కర్షకాయ హ్రాం హ్రీం హ్రూం ఖేం ఖేం ఖేం సకలభూత గ్రహోచ్చాటనాయ సకలరాక్షసగ్రహోచ్చాటనాయ సకల యక్షిణీగ్రహోచ్చాటనాయ సకలకామినీగ్రహోచ్చాటనాయ సకలమోహినీగ్రహోచ్చాటనాయ సకలయక్షగ్రహోచ్చాట నాయ సకలరాక్షసగ్రహోచ్చాటనాయ సకలపురుషగ్రహోచ్చాట నాయ సకలస్త్రీగ్రహోచ్చాటనాయ సకలపైశాచిక గ్రహో చ్చాటనాయ ఖేం ఖేం ఖేం సకలప్రయోగగ్రహోచ్చాటనాయ సర్వగ్రహోచ్చాటనాయ శ్రీవీరవిజయప్రతాప జ్వాలానలనేత్ర శ్రీవీరదక్షిణామూర్తయే తుభ్యం మమోపద్రవాన్ నాశయ నాశయ। చోరాన్నాశయ నాశయ। మమ శత్రూన్నాశయ నాశయ। భూత, భేతాళ, మారీచగణ, బ్రహ్మరాక్షసా న్నిర్మూలయ నిర్మూలయ। రాక్షసగ్రహా నుచ్చాటయోచ్చా టయ। తామసగ్రహా నుచ్చాటయోచ్చాటయ। రాజస

గ్రహా నుచ్చాటయోచ్చాటయ। సత్వగ్రహా నుచ్చాటయో చ్చాటయ। సర్వగ్రహా నుచ్చాటయోచ్చాటయ। మా ముద్ధరోద్ధర। మా మానందయానందయ। ఓం ఖేం ఖేం ఖేం హ్సౌం హ్రీం హ్రాం ఓం హుం ఫట్ స్వాహా॥ ౧౧

ఓం జూం సః ఐం హ్రీం శ్రీం శ్రీం హ్రీం ఐం ఓం హ్రీం హౌం ఓం నమో భగవతే వీరభద్రదక్షిణామూర్తయే శ్రీమహాసింహాసనాధీశ్వరాయ శ్రీత్రిజగన్మోహనలీలావతారాయ శ్రీ సర్వజనతావశంకరాయ సర్వరాజవశంకరాయ సాధ్యసాధకాయ సర్వస్త్రీవశంకరాయ త్రిజగద్వశ్యకరాయ దక్షాధ్వరవినాశకాయ ధవళశరీరాయ దశరథసుతపరిసేవితాయ దారితాసురనికరాయ దారిద్ర్యనిర్మూలనాయ శత్రుసంహారకాయ తీక్ష్ణనఖదంష్ట్రాయ జ్వలదగ్నిసవర్ణనేత్రాయ ప్రాస పరిఘాద్యనేకాయుధహస్తాయ అనేకపిశాచపరిసేవిత పార్శ్వయుగళాయ పాదన్యాసవిచాలిత భూమండలాయోర్ధ్వకేశాయ సంహారితానేకాసురబృందాయ సురసంస్తుతాయ సురవరప్రదాయ సర్వోపద్రవనాశకాయ శ్రీవీరభద్రదక్షిణామూర్తయే తుభ్యం మమ రాజప్రజావశం కురు కురు। మమ త్రైలోక్యవశం కురు కురు। మమ సుందరీవశం కురు కురు। మమ తిర్యఙ్మనుష్యాది సకలవశం కురు కురు। ఓం హౌం హ్రీం ఓం ఐం హ్రీం శ్రీం శ్రీం హ్రీం ఐం సః జూం ఓం హుం ఫట్ స్వాహా॥ ౧౨

ఓం ఐం హ్రీం ఓం ఓం హ్రీం ఐం ఓం నమో భగవతే కీర్తిదక్షిణామూర్తయే సకలభువనైకదీపకాయ సకలసురా

సురారాధ్యాయ సుచరిత్రాయ సుశ్లోకాయ భక్తసులభాయ భావనాగమ్యాయ భానుమండలదీపనాయ భద్రకాళీనమస్కృత చరణాయ రమాపతిసేవితాయ రాఘవసమారాధిత దివ్యచరణ యుగళాయ అగస్త్యవందితాయ వాలఖిల్యాది మునివర సుపూజితాయ సురనాయక సంస్తుత గణబృందాయ యదుపతిరక్షకాయ యమనియమాది పరినిష్ఠాయ పరమ పురుషాయ పతివ్రతాసంస్తుత సుయశస్కాయ శ్రీకీర్తి దక్షిణామూర్తయే తుభ్యం మమ సుకీర్తిం దేహి దేహి దాపయ దాపయ సుస్థిరాం శ్రియం దేహి దేహి దాపయ దాపయ। ఓం ఐం హ్రీం ఓం ఓం హ్రీం ఐం ఓం హుం ఫట్ స్వాహా ॥ ౧౩

ఓం ఓం ఓం వం వం వం ఓం నమో భగవతే బ్రహ్మ దక్షిణామూర్తయే జ్యోతిర్మయాయ నానారూపవర్జితాయ నాదబిందుకళాతీతాయ సత్త్వరజస్తమోఽతీతాయ గుణాత్మ కాయ గుణప్రకాశకాయ జ్ఞానగమ్యాయ జ్ఞానైకనిరతపరిసేవిత పాదయుగళాయ స్వేచ్ఛాయనిర్మలాయ నిరుపమవైభవాయ నిరంతరాయ నిజభక్తసంరక్షకాయ నిగమబోధితాయ నిగమ ప్రతిపాద్యాయ నిగమరక్షకాయ నిగమశిఖాసంస్తుత గుణ వైభవాయ వరదాయ వరిష్ఠాయ వశిష్ఠాదిమునిసంస్తుతాయ శ్రీ బ్రహ్మదక్షిణామూర్తయే తుభ్యం మమ సుస్థిరజ్ఞానం దేహి దేహి దాపయ దాపయ। మమ సకల సామ్రాజ్యాది సుస్థిర సకలైశ్వర్యం దేహి దేహి దాపయ దాపయ। ఓం వం వం వం ఓం ఓం ఓం హుం ఫట్ స్వాహా ॥

ఓం ఐం క్లీం సౌః సౌః క్లీం ఐం ఓం నమో భగవతే శక్తిదక్షిణామూర్తయే సకలజగన్మోహనాయ ఆధ్యాత్మిక దుఃఖనికృంతనాయ హిమశైలసుతామనోరంజనాయ అమిత తేజోమండలాయ తేజస్స్వరూపాయ ప్రకృతివివిక్తకాయ మాయాశ్రయాయ మాయికమనశ్ఛేదకాయ అనాయక పూజాపరితుష్టమనసాయ సుచరిత్రాయ దుష్టవిదూరాయ దురారాధ్యాయ వ్యాసపరిపూజితపాదయుగళాయ పరమ కారుణికాయ కటాక్షచంద్రికాసక్త భక్తమనశ్చకోరాయ సుస్థిరాయ స్థిరస్థానప్రదాయ స్థిరపరిపాలకాయ స్థావరరూపాయ స్త్రీపురుషస్వరూపాయ శ్రీశక్తిదక్షిణామూర్తయే తుభ్యం మమ సకలధర్మార్థకామమోక్షాఖ్య చతుర్విధపురుషార్థసుఫలం దేహి దేహి దాపయ దాపయ సర్వతో మాం రక్ష రక్ష। ఓం ఐం క్లీం సౌః సౌః క్లీం ఐం ఓం హుం ఫట్ స్వాహా॥౧౫॥

ఓం హ్రాం ఓం హ్రాం ఓం హ్రాం ఓం నమో భగవతే సిద్ధదక్షిణామూర్తయే అం ఆం ఆర్తజనరక్షకాయ ఇం ఈం ఉం ఊం ఋం ౠం ఌం ౡం ఏం ఐం ఓం ఔం అం అః శ్రీమత్త్రిపురసుందరీసంయుక్తవామభాగాయ కం ఖం గం ఘం ఙం హం బ్రహ్మవిద్యాప్రదాయ సాంఖ్యవేద నిరతసుసేవితాయ చం ఛం జం ఝం ఞం లం ముక్తాజాల పరిష్కృత సువర్ణనిర్మితదివ్యఛత్రాయ టం ఠం డం ఢం ణం చామరవ్యజనాసక్త కమలాసన పద్మలోచన సమాశ్రిత పార్శ్వ యుగళాయ తం థం దం ధం నం సురవరసంసేవితాయ

క్రమేణైవ జపే ద్దేవి మంత్రాంగాని విచక్షణః ।
విషమేవ జపే ద్యస్తు క్రమం సంత్యజ్య సుందరి ॥
సోఽచిరా న్మృత్యు మాప్నోతి హ్యలక్ష్మీకో భవే ద్ధ్రువం।
అంగహీనస్తు యో మంత్ర స్స సర్వార్థవినాశకః ॥
ప్రవక్ష్యామి సురారాధ్యే మంత్రస్యాంగాని వై శ్రుణు ।
ప్రియే మన్త్రస్య హృదయం ముఖ మిత్యుచ్యతే బుధైః ॥
మాలామన్త్రస్తవ శ్చాస్య చక్షుషీ కమలాలయే ।
వర్ణావళీ స్తవ శ్చాస్య శ్రోత్రం చేతి ప్రచక్షతే ॥
త్రిజగన్మోహనం నామ కవచం మన్త్రవిగ్రహం ।
హస్తద్వయ మితి ప్రోక్తం నామ్నా మష్టోత్తరం శతం ॥
నాసికే తు సురారాధ్యే మన్త్రజ్ఞైః పరికీర్తితమ్ ।
నామ్నాం సహస్రం కమలే పాదద్వయ మితీరితమ్ ॥
మంత్రమూర్తే ష్షడఙ్గాని క్రమా దేతాని సుందరి ।
ఏతై ష్షడఙ్గై స్సహితో మంత్ర స్సర్వార్థదాయకః ॥
వక్ష్యామి శృణు దేవేశి మన్త్రవర్ణక్రమం శుభం ।
ఉషఃకాలే సముత్థాయ శయనా ద్ధరివల్లభే ॥
పాదౌ ప్రక్షాల్య చాచమ్య నియమేన సమాహితః ।
కుశాసనే సమాసీనో ధ్యాత్వా శ్రీగురుపాదుకామ్ ॥
తత స్తుత్వా సురారాధ్యం దేవదేవం త్రిలోచనం ।
స్తోత్రై ర్వేదాంతసదృశై స్తతః ప్రాతర్భవం చరేత్ ॥

తతః స్నాత్వా చ విధివన్నద్యాం సంధ్యాం సమాచరేత్ ।
తత శ్శ్రీదక్షిణామూర్తే ర్హృదయం పరిజప్య చ ॥

మన్త్రం సమ్యగ్జపే ద్బాలే మాలామన్త్రస్తవం తతః ।
శ్రీదక్షిణామూర్తిమన్త్రం కల్పోక్తవిధినా యజేత్ ॥

సహస్రనామభిః పూజ్య నైవేద్యాదీన్ సమర్ప్య చ ।
స్తుత్వా స్తోత్రై రనేకైశ్చ తతః కుర్యా త్సమార్పణం ॥

ఏవం దినే దినే కార్యం దక్షిణామూర్తిశర్మణః ।
మన్త్రధ్యానాదికం పూజాం సర్వసౌభాగ్యసిద్ధయే ॥

ఏవం యః కురుతే నిత్యం తస్య దేవః ప్రసీదతి ।
తస్య దేవాః ప్రసీదంతి బ్రహ్మవిష్ణ్వాదయః ప్రియే ॥

వినాయకాశ్చ శామ్యంతి లక్ష్మీ ర్భవతి సుస్థిరా ।
మంత్రషోడశసంయుక్తం మాలామన్త్రస్తవం ప్రియే ॥

పఠే దనుదినం యస్తు తస్య గేహే రమా స్థితా ।
రాజ్యసిద్ధిం ఖేచరత్వం విద్యాసిద్ధిం శ్రియం స్థిరాం ॥

మాలామన్త్రస్తవం జప్త్వా ప్రాప్నోతి భువి మానవః ।
ఇమం మాలామన్త్రయుతం స్తోత్రం దుగ్ధాబ్ధిసంభవే ॥

సర్వాభీష్టప్రదం గుహ్యం సర్వోపద్రవనాశనం ।
జ్ఞానవైరాగ్యభక్తీనా మాధారం మునిసంస్తుతమ్ ॥

అమంగళఘ్నం పాపఘ్నం యజ్ఞదానఫలప్రదం ।
మహర్షయ సిద్ధి మాయుః కృష్ణద్వైపాయనాదయః ॥

పరాశరో నారదాద్యా స్తథా సర్వే మహర్షయః ।
ముక్తిం గతాశ్చ పఠనా ద్దేవగంధర్వదానవాః ॥

సిద్ధా స్సాధ్యాశ్చ యక్షాశ్చ పఠనా న్ముక్తి మాప్నుయుః ।
ఇంద్రాద్యాః ప్రాప్నుయు స్సర్వే ముక్తిం భుక్తిం
తథాఽపరే ॥

ఈశ్వరాద్యా స్తథై శ్వర్యం భుక్తిం ముక్తి మవాప్నుయుః ।
బ్రహ్మాదయ స్తథై శ్వర్యం పఠనా ద్ధారణాదపి ॥

అశ్వమేధసహస్రాణి వాజపేయశతాని చ ।
మహాదానాని యాన్యేవ ప్రాదక్షిణ్యం భువ స్తథా ॥
కళాం నార్హన్తి కమలే షోడశీం వాఽప్యసుందరి ।

యస్య గేహే తు లిఖితం మాలామన్త్రస్తవం తత్ ॥
తస్య గేహే రమాదేవీపూతం హి దశయోజనమ్ ।

ఇతి శ్రీ దక్షిణామూర్తిసంహితాయా ముపరిభాగే స్తోత్రఖణ్డే లక్ష్మీనారాయణ
సంవాదే శ్రీ దక్షిణామూర్తిమాలామన్త్రస్తవో నామ
త్రిషష్టితమోఽధ్యాయః ॥

మన్త్రకవచమ్

బ్రహ్మరంధ్రే ధ్రువో మే ఽవ్యా ల్లలాటేఽవ్యా
త్తపంచమః ।
అక్షియుగ్మే తథా పాతు ప్రణవా క్తః పపంచమః ॥

భ్రూయుగే ప చతుర్థోఽవ్యా ద్వదనే కతృతీయకః ।
కర్ణయో ర్వారుణం పాతు భగాక్తస్తశ్చ గణ్డయోః ॥
దంతే త త్రి స్సదా పాతు జిహ్వాం గ్రేం త్యః సనేత్రకః ।
ముఖపృష్ఠ సమారూఢ స్కంధావవ్యాట్టపంచమః ॥
కంఠే మూ చ సదా పాతు భుజయో ర్త స్సదాఽవతు।
వాయుబీజం భగాక్రాన్తం హృదయం సర్వదాఽవతు ॥
మకారః పాతు మే పృష్ఠే జఠరే య్యం సదాఽవతు ।
నాభౌ మే చ సదా పాతు ధాం గుదే సర్వదాఽవతు ॥
ప్రకారోఽవ్యాత్కటీ నిత్యం జ్ఞాం చ లింగే సదాఽవతు
ఊరూ పాతు ప్రకారస్తు వాయుర్జాన్వో స్సదాఽవతు ॥
చద్వితీయస్తు కరయో స్స్వాకారో మణిబంధకే ।
పాదయోర్హ్రా సదా పాతు మహామంత్రపరాత్పరః ॥
చిదంబరనటః పాతు పూర్వస్యాం దిశి మే సదా ।

ఇతి శ్రీ దక్షిణామూర్తి మన్త్ర కవచమ్

త్రైలోక్య పంమోహనకవచమ్

గంగాధరం శశిధరం ఉమాకాంతం జగత్ప్రభుం ।
దధతం జ్ఞానముద్రాం చ దక్షిణామూర్తి మాశ్రయే ॥
ఆగతం మునిశార్దూలం నారదం జ్ఞానదం సదా ।
దృష్ట్వా రాజా మహాబాహుః సూర్యవంశసముద్భవః ॥
హరిశ్చంద్రాభిధో నత్వా ప్రోవాచేదం శుచిస్మితః ।

హరిశ్చన్ద్ర ఉవాచ :-

దేవర్షే శ్రోతు మిచ్ఛామి కవచం మంత్రవిగ్రహం ।
దక్షిణామూర్తిదేవస్య వద మే నారదప్రభో ॥

నారద ఉవాచ :-

శ్రుణు రాజన్ ప్రవక్ష్యామి సర్వసమ్పత్ప్రదాయకం ।
దక్షిణామూర్తిదేవస్య కవచం మంగళాలయమ్ ॥

యస్య శ్రవణమాత్రేణ చాష్టసిద్ధి ర్భవిష్యతి ।
రాజ్యసిద్ధి ర్మన్త్రసిద్ధి ర్విద్యాసిద్ధి ర్మహేశ్వర ॥

భవ త్యచిర కాలేన దక్షిణామూర్తివర్మతః ।
పురా వైకుణ్ఠనిలయం భగవంతం మురాంతకం ॥

చతుర్బాహు మనాద్యంతం అచ్యుతం పీతవాసనం ।
శఙ్ఖచక్రగదాపద్మధారిణం వనమాలినమ్ ॥

సృష్టి స్థిత్యుపసంహార హేతుభూతం సనాతనం ।
సర్వమంత్రమయం దేవం శైవాగమపరాయణమ్ ॥

శైవదీక్షాపరం నిత్యం శైవతత్త్వపరాయణం ।
దక్షిణామూర్తిదేవస్య మంత్రోపాసనతత్పరమ్ ॥
కమలా ప్రణతా భూత్వా పప్రచ్ఛ వినయాన్వితం ।

శ్రీమహాలక్ష్మీరువాచ :-

నారాయణ జగన్నాథ సర్వమంగళదాయక ।
దక్షిణామూర్తిదేవస్య కవచం వద మే ప్రభో ॥

శ్రీనారాయణ ఉవాచ :-

శృణు దేవి ప్రవక్ష్యామి కవచం పరమాద్భుతం ।
అత్యంతగోపితం దేవి సర్వతన్త్రేషు సిద్ధిదమ్ ॥
దక్షిణామూర్తిదేవస్య సర్వజ్ఞానోదయస్య చ ।
త్రైలోక్యసంమోహనాఖ్యం బ్రహ్మమన్త్రౌఘవిగ్రహమ్ ॥
సర్వపాపప్రశమనం భూతోచ్చాటనకారకం ।
జయప్రదం భూపతీనాం సర్వసిద్ధిప్రదాయకమ్ ॥

లక్ష్మీవిద్యాప్రదం భద్రే సుఖసాధన ముత్తమం ।
కవచస్యాస్య దేవేశి ఋషి ర్బ్రహ్మ ప్రకీర్తితః ॥

గాయత్రీఛందః ఆదిష్ట దేవతా దక్షిణాభిధః ।
విష్టపత్రయ సంమోహజననాయేష్టసిద్ధిషు ।
న్యాసో మూలేన వై కార్య స్తతో మంత్రార్ణకం
చరేత్ ॥

అస్య శ్రీ దక్షిణామూర్తి త్రైలోక్యసంమోహన కవచ మహామంత్రస్య । బ్రహ్మ ఋషిః । గాయత్రీ ఛందః । త్రైలోక్యసంమోహననామక శ్రీదక్షిణామూర్తి ర్దేవతా । హ్రీం బీజం । నమః శక్తిః । ఓం కీలకం । మమ త్రైలోక్య సంమోహన సకలసామ్రాజ్యదాయక శ్రీదక్షిణామూర్తి ప్రసాదసిద్ధ్యర్థే జపే వినియోగః ॥

ఓం నమో భగవతే దక్షిణామూర్తయే-అంగుష్ఠాభ్యాం నమః
తుభ్యం - తర్జనీభ్యాం నమః

జగద్వశ్యకరాయ చ - మధ్యమాభ్యాం నమః
త్రైలోక్యసంమోహనాయ - అనామికాభ్యాం నమః
నమః - కనిష్ఠికాభ్యాం నమః
సద్గతిదాయినే - కరతలకరపృష్ఠాభ్యాం నమః

ఏవం హృదయాదిన్యాసః - దిగ్బంధః ॥

ఓం దం - శిరసి । ఓం క్షిం-దక్షిణనేత్రే । ఓం ణాం - వామనేత్రే । ఓం మూం-దక్షిణకర్ణే । ఓం ర్తం-వామకర్ణే । ఓం యే-దక్షిణనాసికాయాం। ఓం తుం-వామనాసికాయాం। ఓం భ్యం-దక్షిణగండే। ఓం జం-వామగండే। ఓం గం-ఊర్ధ్వదంతపంక్తౌ । ఓం ద్వం-అధోదంతపక్తౌ । ఓం శ్యం-ఊర్ధ్వోష్ఠే। ఓం కం-అధరోష్ఠే । ఓం రాం-కంఠే । ఓం యం - హృది । ఓం చం-దక్షబాహౌ। ఓం త్రైం-వామబాహౌ । ఓం లోం-కుక్షౌ। ఓం క్యం-పృష్ఠే । ఓం సం-నాభౌ। ఓం మోం- జఠరే। ఓం హం-లింగే ఓం నాం-ములాధారే। ఓం యం-దక్షజానౌ। ఓం నం - వామజానౌ ఓం మోం - దక్షోరౌ । ఓం సం - వామోరౌ । ఓం ద్గం-జంఘయోః । ఓం తిం-దక్షిణపార్ష్ణౌ। ఓం దాం - వామపార్ష్ణౌ । ఓం యిం - దక్షపాదే ఓం నేం - వామపాదే ॥ ఏవమక్షరన్యాసః ॥

ధ్యానమ్ :-

ధ్యాయే న్నిత్యం నిరీహం నిరుపమ మకళం
జ్యోతి రానన్దకందం

సచ్చిద్బ్రహ్మామృతాఖ్యం నిరతిశయసుఖం
నిర్గుణం నిర్వికారం ।
విశ్వాత్మాకార మేకం విదళితకలుషం
దుస్తరాజ్ఞానధర్మా
నిర్ముక్తాత్మస్వరూపం శివ మనిశ మహం
పూర్ణబోధైకరూపమ్ ॥

ఏవం ధ్యాత్వా రమాదేవి పంచపూజాం సమాచరేత్ ॥

మనుః :-

ఓం దక్షిణామూర్తయే తుభ్యం జగద్వశ్యకరాయ చ ।
త్రైలోక్య సంమోహనాయ నమస్సద్గతిదాయినే ॥

ఏవం ద్వాత్రింశద్వర్ణాఖ్యం మంత్రం సమ్యగ్జపేత్ప్రియే ।
తతస్తు ప్రపఠేద్దేవి కవచం మన్త్రవిగ్రహమ్॥

ఓం ప్రణవో మే శిరః పాతు తారకో బ్రహ్మసంజ్ఞికః ।
ఓం దక్షిణామూర్తయే తు తథా తుభ్యం తతః పరమ్ ॥

జగద్వశ్యకరాయ త్రైలోక్యసంమోహనాయ చ ।
పతి (నమ) స్తథా సద్గతీతి దాయినే చ పదం తతః ॥

ద్వాత్రింశద్వర్ణకం మన్త్రం ముఖం వృత్తం సదాఽవతు ।
ఓం నమో భగవతేతి దక్షిణామూర్తయేతి చ ॥

మహ్యం మేధాం తథా ప్రజ్ఞాం ప్రయచ్ఛేతి పదం తతః ।
స్వాహాపదాన్వితం మన్త్రం చతుర్వింశార్ణకం సదా ॥

దక్షిణం నేత్రకం పాతు సర్వసమ్పత్ప్రదాయకం ।
ఓం ఐం నమః క్లీం శివాయ సౌః పదేన సమన్వితమ్ ॥

నవార్ణం పాతు సతతం వామనేత్రం సుఖప్రదం ।
ప్రణవేన సమాయుక్తం మాయయా చ సమన్వితమ్ ॥

దక్షిణామూర్తయే తుభ్యం వటమూలనివాసినే ।
ధ్యానైకనిరతాంగాయ నమో రుద్రాయ శంభవే ॥

మాయాతారాన్వితం మన్త్రం షట్త్రింశద్వర్ణసంయుతం ।
మమ నేత్రద్వయం పాతు సర్వసౌభాగ్యదాయకమ్ ॥

ఓం నమో భగవతే చైవ దక్షిణామూర్తయేతి చ ।
హంసస్సోఽహం తథా మహ్యం మేధాం ప్రజ్ఞాం తతః పరమ్ ॥

ప్రయచ్ఛ స్వాహా చ తథా చాష్టావింశార్ణకో మనుః ।
మమ కర్ణద్వయం పాతు సదా రాజ్యఫలప్రదః ॥

ప్రణవేన సమాయుక్తో మాయయా చ సమన్వితః ।
వాగ్భవేన సమాయుక్తో ఐం హ్రీం మితి సమన్వితః ॥

విద్యారాశిస్రవన్మోషు స్ఫురదూర్మిగణోల్బణః ।
ఉమాసార్ధశరీరాయ నమస్తే పరమాత్మనే ॥

సప్తత్రింశార్ణకః పాతు మను ర్నాసాద్వయం మమ ।
ప్రణవేన సమాయుక్తః మాయాబీజసమన్వితః ॥

అజ్ఞానేంధనదీప్తాయ జ్ఞానాగ్నిజ్వాలదీప్తయే ।
ఆనందాజ్యహవిఃప్రీత సజ్జ్ఞానం చ ప్రయచ్ఛ మే ॥

ద్వాత్రింశద్వర్ణసంయుక్తో లకుటాఖ్యమహేశితుః ।
మనుః ఫాలనేత్రయుగ్మం పాయాన్మమ సుఖప్రదః ॥

ఓం హ్రీం హ్రాం బీజయుతం చ సర్వమంగళదాయకం ।
దక్షిణామూర్తయే తుభ్యం వటమూలనివాసినే ॥

ధ్యానైకనిరతాంగాయ నమో రుద్రాయ శంభవే ।
ఓం హ్రాం హ్రీం ఓమితి చ తథా వటమూలాఖ్యకం శుభం॥

కంఠం పాయాన్మమ సదా అష్టత్రింశాక్షరాభిధః ।
ప్రణవేన సమాయుక్తో వాగ్భవేన సమన్వితః ॥

మాయాబీజసమాయుక్తః సౌః కారేణ సమన్వితః ।
మను ర్మమోదరం పాతు సదా వాగీశ్వరాభిదః ॥

పార్శ్వయో రుభయో స్తారం మాయాబీజాన్వితం సదా ।
పాయా దేకార్ణకం మన్త్రం నాభిం మమ మహేశితుః ॥

వాగీశ్వరాయేతి పదం విద్మహేతి పదం తతః ।
విద్యావాసాయేతి పదం ధీమహీతి పదం తతః ॥

తన్నో దక్షిణామూర్తి శ్చ ప్రచోదయా త్తతః పరం ।
గాయత్రీ దక్షిణామూర్తేః పాతు పాదద్వయం మమ ॥

ఓం నమో భగవతేతి శిరః పాయా త్సదా మమ ।
హ్రాం దక్షిణామూర్తయేతి నమో ముఖం సదాఽవతు ॥

హ్రీం దక్షిణామూర్తయేతి నమోఽవ్యా ద్దక్షిణాదికం ।
హ్రూం దక్షిణామూర్తయేతి నమో నేత్రం తు వామకం॥

హ్రైం దక్షిణామూర్తయేతి నమోఽవ్యాన్నేత్రయుగ్మకం।
హ్రౌం దక్షిణామూర్తయేతి నమో దక్షిణకర్ణకం ॥

హ్రః దక్షిణామూర్తయేతి నమోఽవ్యా ద్వామకర్ణకం ।
ద్రాం దక్షిణామూర్తయేతి నమోఽవ్యా ద్గండయుగ్మకం ।

ద్రీం దక్షిణామూర్తయేతి నమోఽవ్యా ద్దక్షనాసికాం ।
ద్రూం దక్షిణామూర్తయేతి నమోఽవ్యాద్వామనాసికాం॥

ద్రైం దక్షిణామూర్తయేతి నమః ఫాలం సదా మమ ।
ద్రౌం దక్షిణామూర్తయేతి నమః శ్రోత్రద్వయేఽవతు ॥

ద్రః దక్షిణామూర్తయేతి సమస్త్వం సద్వయం మమ ।
క్లాం దక్షిణామూర్తయేతి నమో బాహుద్వయేఽవతు ॥

క్లీం దక్షిణామూర్తయేతి నమ శ్శ్రోత్రద్వయేఽవతు ।
క్లూం దక్షిణామూర్తయేతి నమో నాభిం సదాఽవతు ॥

క్లైం దక్షిణామూర్తయేతి జానుయుగ్మం సదాఽవతు ।
క్లౌం దక్షిణామూర్తయేతి నమః పాదద్వయం మమ ॥

పాదద్వయం దక్షిణాస్యః పాతు మే జగతాంప్రభుః ।
గుల్ఫద్వయం జగన్నాథం పాతు మే పార్వతీపతిః ॥

ఊరుద్వయం మహాదేవో జానుయుగ్మం జగత్ప్రభుః ।
గుహ్యదేశం మధుధ్వంసీ నాభిం పాతు పురాంతకః ॥

కుక్షిం పాతు జగద్వ్యాపీ స్తనయుగ్మం త్రిలోచనః ।
కరద్వయం శూలపాణిః స్కంధౌ పాతు శివాప్రియః ॥

శ్రీకంఠః పాతు మే కంఠం ముఖం పద్మాసనోఽవతు ।
నేత్రయుగ్మం త్రినేత్రోఽవ్యా న్నాసాం పాతు సదాశివః ॥

వేదస్తుతో మే శ్రవణే ఫాలం పాతు మహాబలః ।
శిరో మే భగవాన్ పాతు కేశాన్ సర్వేశ్వరోఽవతు ॥

ప్రాచ్యాం రక్షతు లోకేశ స్త్వాగ్నేయ్యాం పాతు శంకరః ।
దక్షిణస్యాం జగన్నాథో నైఋత్యాం పార్వతీపతిః ॥

ప్రతీచ్యాం త్రిపురధ్వంసీ వాయవ్యాం పాతు సర్వగః ।
ఉత్తరస్యాం దిశి సదా కుబేరస్య సఖా మమ ।

ఐశాన్యా మీశ్వరః పాతు సర్వతః పాతు సర్వగః ।
శిఖాం జటాధరః పాతు శిరో గంగాధరోఽవతు ।

ఫాలం పాయా త్త్రినేత్రో మే భృవౌ పాయా జ్జగన్మయః ।
త్ర్యక్షో నేత్రద్వయం పాతు శ్రుతీ శ్రుతిశిఖామయః ।

సురశ్రేష్ఠో ముఖం పాతు నాసాం పాతు శివాపతిః ।
జిహ్వాం మే దక్షిణామూర్తిః హనూ పాతు మహాబలః ।

పాతు కంఠం జగద్గర్భః స్కంధౌ పరమరూపధృత్ ।
కరౌ పాతు మహాప్రాజ్ఞో భక్తసంరక్షణే రతః ।

ఈశానో హృదయం పాతు మధ్యం సూక్ష్మస్వరూపధృత్ ।
మహాత్మా పాతు మే నాభిం కటిం పాతు హరిప్రియః ।

పాతు గుహ్యం మహాదేవో మేఢ్రం పాతు సురేశ్వరః ।
ఊరుద్వయం దక్షిణాస్యో జానుయుగ్మం సుజానుభృత్ ।

పాతు జంఘే మమ హరః పాదౌ పాతు సదాశివః ।
మమ పాత్వఖిలం దేహం సర్వదైవతపూజితః ॥

వస్తిం రక్షతు గౌరీశః పాయు రక్షతు మంగళః ।
కైలాసనిలయః పాతు గృహం మే భూతభావనః ॥

అష్టమూర్తి స్సదా పాతు భక్తా న్భృత్యాం త్సదాశివః ।
లక్ష్మీప్రద శ్శ్రియం పాతు ఆసీనం పాతు సర్వగః ॥

పాయా త్పురారి ర్ఘోరేభ్యః భయేభ్యః పాతు మాం హర।
ఉదయే పాతు భగవాన్ ప్రథమే ప్రహరే హరః ॥

యామే ద్వితీయే గిరిశః ఆవర్తే దక్షిణాముఖః ।
యామే తృతీయే భూతేశ శ్చన్ద్రమౌళి శ్చతుర్థకే ।

నిశాదౌ జగతాం నాథ స్త్వర్ధరాత్రే శివోఽవతు ।
నిశా తృతీయయామే మాం పాతు గంగాధరో హరః ।

ప్రభాతాయాం దయాసింధుః పాయా న్మాం పార్వతీపతిః ।
సుప్తం మాం పాతు జటిలః విసుప్తం ఫణిభూషణః ।

శ్రీకంఠః పాతు మాం మార్గే గ్రామే త్వన్యత్ర శూలభృత్ ।
కిరాతః పాతు గహనే శైలే శైలసుతాపతిః ।

పీథ్యాం పాతు మహాబాహుః పినాకీ పాతు మాం రణే ।
జలే పశుపతిః పాతు స్థలే పాతు స్థలాధిపః ।

పుర్యాం పురాధిపః పాతు దుర్గే దుర్గామనోహరః ।
పాయా ద్వృక్షసమీపే మాం నక్షత్రాధిపభూషణః ।
ప్రాసాదే భిత్తిదేశే వా నిర్ఘాతే వా శనౌ తథా ।
సర్వకాలే సర్వదేశే పాతు మాం దక్షిణాముఖః ।
పూర్వదేశోపద్రవేభ్యః పాతు మాం పార్వతీప్రియః ।
ఆగ్నేయీభ్యః తథా రుద్రో యామ్యేభ్యః పాతు మృత్యుహా ।
నైఋతేభ్యః పాతు హరః పశ్చిమేభ్యో రమార్చితః ।
వాయవ్యేభ్యో దేవదేవః కౌబేరేభ్యో నిధిప్రియః ।
ఐశానేభ్యో రుద్రమూర్తిః పాతు మా మూర్ధ్వతః ప్రభుః ।
అధస్తేభ్యో భూతనాథః పాతు మా మాదిపూరుషః ।
ఇతి కవచం బాలే సర్వమంత్రౌఘవిగ్రహం ।
త్రైలోక్యసంమోహనాఖ్యం దక్షిణామూర్తిశర్మణః ।
ప్రాతఃకాలే పఠే ద్యస్తు సోఽభీష్టఫల మాప్నుయాత్ ।
పూజాకాలే పఠే ద్యస్తు కవచం సాధకోత్తమః ।
కీర్తిం శ్రియం చ మేధాం చ ప్రజ్ఞాం ప్రాప్నోతి మానవః ।
శ్రీదక్షిణామూర్తిమంత్రమయం దేవి మయోదితం ।
గురు మభ్యర్చ్య విధివ త్కవచం ప్రపఠే త్తతః ।
ద్విస్సకృద్వా యథాన్యాయం సోఽపి పుణ్యవతాం వరః ।
దేవ మభ్యర్చ్య విధివ త్పురశ్చర్యాం సమాచరేత్ ।
అష్టోత్తరశతం జప్త్వా దశాంశం హోమ మాచరేత్ ।

తతస్తు సిద్ధకవచీ సర్వకార్యాణి సాధయేత్ ।
మంత్రసిద్ధి ర్భవే త్తస్య పురశ్చర్యాం వినా తతః ।
గద్యపద్యమయీ వాణీ తస్య వక్త్రే ప్రవర్తతే ।
వక్త్రే తస్య వసే ద్వాణీ కమలా నిశ్చలా గృహే ।
పుష్పాఞ్జల్యష్టకం దత్వా మూలేనైవ పఠే త్తతః ।
అపి వర్ష సహస్రాణి పూజాయాః ఫల మాప్నుయాత్ ।
విలిఖ్య భూర్జపత్రే వా స్వర్ణే వా ధారయే ద్యది ।
కంఠే వా దక్షిణే బాహౌ స కుర్యా త్స్వవశం జగత్ ।
త్రైలోక్యం క్షోభయ త్యేవ త్రైలోక్యవిజయీ భవేత్ ।
తద్గాత్రం ప్రాప్య శస్త్రాణి బ్రహ్మాస్త్రాదీని యాని చ ।
కౌసుమానీవ మాల్యాని సుగంధాని భవంతి హి ।
స్వధామ్నాత్సృజ్య భవనే లక్ష్మీర్వాణీ ముఖే వసేత్ ।
ఇదం కవచ మజ్ఞాత్వా యో జపే న్మన్త్రనాయకం ।
శతలక్షం ప్రజప్తోఽపి న మంత్ర స్సిద్ధిదాయకః ।
స శస్త్రఘాత మాప్నోతి సోఽచిరా న్మృత్యు
మాప్నుయాత్ ।
తస్మా త్సర్వప్రయత్నేన కవచం ప్రపఠే త్సుధీః ।

నారదః :-

ఏవ ముక్త్వా రమానాథో మంత్రం లక్ష్మ్యై దదౌ హరిః ।
తతో దదౌ జగన్నాథః కవచం మన్త్రవిగ్రహం ।

తతో జజాప కమలా సర్వసంపత్సమృద్ధయే ।
తస్మాద్ద్రాజేంద్ర కవచం గృహాణ ప్రదదామి తే ।

తస్య స్మరణమాత్రేణ జగద్వశ్యం భవిష్యతి ।
ఇత్యుక్త్వా నారదఋషిః హరిశ్చన్ద్రం నతేశ్వరం ।
తతో యయౌ స్వైరగతిః కైలాసం ప్రతి నారదః ।

ఇతి శ్రీదక్షిణామూర్తి సంహితాయా ముత్తరభాగే స్తోత్రఖండే లక్ష్మీ నారాయణసంవాదే దక్షిణామూర్తిత్రైలోక్య సంమోహన కవచం నామ చతుశ్చత్వారింశోఽధ్యాయః ॥

ఇయం విద్యా సమాఖ్యాతా స్వగురోః పాదుకా శుభా ।
స్మర్తవ్యా సర్వపాపఘ్నీ ద్వాదశావర్తనం బుధైః ॥

కవచం

శ్రీపార్వత్యువాచ :-

నమస్తేఽస్తు త్రయీనాథ పరమానందకారక ।
కవచం దక్షిణామూర్తేః కృపయా వద మే ప్రభో ॥

ఈశ్వర ఉవాచ :-

వక్ష్యేఽహం దేవదేవేశి దక్షిణామూర్తి మవ్యయం ।
కవచం సర్వపాపఘ్నం వేదాంతజ్ఞానగోచరం ।

అణిమాది మహాసిద్ధివిధానచతురం శుభం ।
వేదశాస్త్రపురాణాని కవితా తర్క ఏవ చ ।

బహుధా దేవి జాయంతే కవచస్య ప్రభావతః ।
ఋషి ర్బ్రహ్మ సముద్దిష్ట శ్ఛందోఽనుష్టు బుదాహృతం ।
దేవతా దక్షిణామూర్తిః పరమాత్మా సదాశివః ।
బీజం వేదాదికం చైవ స్వాహా శక్తి రుదాహృతా ।
సర్వజ్ఞ త్వేఽపి దేవేశి వినియోగం ప్రచక్షతే ।
అద్వాంద్వనేత్రి మమ లేందుకమలావతంస
మంసావలమ్బిత సమానజటాకలాపం ।
ఆనీలకంఠ ముపకంఠమునిప్రవీరా
నధ్యాపయంత మవలోకయ లోకనాథమ్ ॥

ఓం శిరో మే దక్షిణా మూర్తి రవ్యా త్ఫాలం మహేశ్వరః।
దృశౌ పాతు మహాదేవః శ్రవణే చంద్ర శేఖరః ॥

కపోలౌ పాతు మే రుద్రో నాసాం పాతు జగద్గురుః ।
ముఖం గౌరీపతిః పాతు రసనాం వేదరూపధృత్ ॥

దశనాం స్త్రిపురధ్వంసీ చోష్ఠం పన్నగభూషణః ।
అధరం పాతు విశ్వాత్మా హనూ పాతు జగన్మయః ॥

చుబుకం దేవదేవస్తు పాతు కంఠంజటాధరః ।
స్కంధౌ మే పాతు శుద్ధాత్మా కరౌ పాతు యమాంతకః॥

కుచాగ్రం కరమధ్యం చ నఖరాన్ శంకర స్స్వయం ।
హృన్మే పశుపతిః పాతు పార్శ్వే పరమపూరుషః ॥

మధ్యమం పాతు శర్వో మే నాభిం నారాయణప్రియః ।
కటిం పాతు జగద్భర్తా సక్థినీ చ మృడః స్వయమ్ ॥

కృత్తివాసా స్స్వయం గుహ్యా మూరూ పాతు పినాకధృత్
జానునీ త్ర్యమ్బకః పాతు జంఘే పాతు సదాశివః ॥

స్మరారిః పాతు మే పాదౌ పాతు సర్వాంగ మీశ్వరః ।
ఇతీదం కవచం దేవి పరమానందదాయకం ॥

జ్ఞానవాగర్థదం వీర్య మణిమాదివిభూతిదం ।
ఆయురారోగ్య మైశ్వర్య మపమృత్యుభయాపహాం ॥

ప్రాతఃకాలే శుచి ర్భూత్వా త్రివారం సర్వదా జపేత్ ।
నిత్యం పూజాసమాయుక్త స్సంవత్సర మతంద్రితః ॥

జపే త్త్రిసంధ్యం యో విద్వాన్ వేదశాస్త్రార్థపారగః ।
గద్యపద్యై స్తథా చాపి నాటకాః స్వయమేవ హి ॥
నిర్గచ్ఛన్తి ముఖాంభోజా త్సత్య మేత న్న సంశయః ।
ఇతి శ్రీ బ్రహ్మకైవర్తే మహాపురాణే ఉమామహేశ్వరసంవాదే
శ్రీదక్షిణామూర్తికవచం సంపూర్ణమ్ ॥

పంజరమ్

ఓం అస్య శ్రీదక్షిణామూర్తి పంజర మహామంత్రస్య । శ్రీ శుక ఋషిః । అనుష్టుప్ఛందః । శ్రీదక్షిణామూర్తి ర్దేవతా । ఓం బీజం । స్వాహా శక్తిః । నమః కీలకం । శ్రీ దక్షిణామూర్తి ప్రసాదసిద్ధ్యర్థే జపే వినియోగః । ఆం, ఈం, ఊం, ఐం, ఔం, అః ఇతి షడంగన్యాసః ॥

ధ్యానమ్ :-

వటమూలనివాసబద్ధతృష్ణం మునినికరాయ
వివేక మాదిశంతం ।
పశుపతి మగరాజకన్యకాయై స్మరహృదయాశు
వికీర్ణ వామభాగం ।
ప్రణమ్య సాంబ మీశానం శిరసా
వైణికో మునిః ।
వినయావనతో భూత్వా ప్రపచ్ఛ
స్కంద మాదరాత్ ॥

నారద ఉవాచ :-

భగవ న్పరమేశాన సంప్రాప్తాఖిలశాస్త్రక ।
స్కందసేనాపతే స్వామిన్ పార్వతీప్రియనందన ॥

యజ్జపా త్కవితా విద్యా శివే భక్తి శ్చ శాశ్వతీ ।
అవాప్తి రణిమాదీనాం సంపదాం ప్రాప్తి రేవ చ ॥

భూతప్రేతపిశాచానా మదమ్యత్వ మరోగతా ।
మహావిజ్ఞానసంప్రాప్తి ర్మహారాజవిపూజనమ్ ॥

వరప్రసాదో దేవానాం మహాభోగార్థసంభవః ।
నష్టరాజ్య శ్చ సిద్ధి శ్చ తథా నిగళమోచనమ్ ॥

ఋణదారిద్ర్యనాశ శ్చ తనయప్రాప్తి రేవ చ ।
అశ్రుతస్య ప్రబంధస్య సమ్య గ్వ్యాఖ్యానపాటవమ్ ॥

ప్రతిభోన్మేషణం చైవ ప్రబంధరచనా తథా ।
భవంత్యచిరకాలేన తద్బ్రూహి హర సుప్రజః ॥

స్కంద ఉవాచ :-

సాధు పృష్టం మహాభాగ కమలాసనసత్సుత ।
త్వయైన పృష్ట మేతద్ధి జగతా ముపకారకం ॥

బాల ఏవ పురా సోఽహం స్వాపనం ప్రాప్తవాన్ యదా ।
తదా మే నికటం ప్రాప్య దక్షిణామూర్తిరూపధృత్ ॥

పితా మే పంజరం స్వస్య సర్వవిజ్ఞానదాయకం ।
ఉపాదిశ దహం తేన విజ్ఞాన మగమం ధ్రువమ్ ॥

దేవసేనాపతిత్వం చ తారకస్య జయం తథా ।
విద్యామయోఽహం భగవన్ తజ్జపా న్మునిసత్తమ ॥

సదా తస్య జపం కుర్యా దాత్మనః క్షేమకృ ద్యది ।
ఇతః పూర్వం న కస్యాపి మయా నోక్తం యతవ్రత ॥

ఉపదేశం తవైవాద్య కరవాణి శుభాప్తయే ।
త్వన్ముఖాదేవ లోకేషు ప్రసిద్ధిం చ గమిష్యతి ॥

ఋషి స్తస్య శుకః ప్రోక్త శ్ఛందోఽనుష్టు బుదాహృతం ।
దేవతా దక్షిణామూర్తిః ప్రణవో బీజ మిష్యతే ॥

స్వాహా శక్తి స్సముచ్చార్య నమః కీలక ముచ్యతే ।
వర్ణ శ్శుక్ల స్సమాఖ్యాతో వాంఛితార్థే నియుజ్యతే ॥

తత స్సాంబం శివం ధ్యాయే ద్దక్షిణామూర్తిమవ్యయం ।
ఛాయాపిహితవిశ్వస్య మూలే న్యగ్రోధశాఖినః ॥

మణిసింహాసనాసీనం మునిబృందనిషేవితం ।
వరభూషణదీప్తాంగం మాణిక్యమకుటోజ్జ్వలమ్ ॥

మందాకినీజలస్పర్ధి ప్రభాభాసితవిగ్రహం ।
శుక్లవస్త్రపరీధానం శుక్లమాల్యానులేపనమ్ ॥
స్ఫాటికీ మక్షమాలాం చ వహ్నిం చ భుజగాధిపం ।
పుస్తకం చ కరై ర్దివ్యై ర్దధానం చంద్రశేఖరమ్ ॥
మంజుమంజీరనినదై రాకృష్టాఖిలసారసం ।
కేయూరకోటివిలస ద్వరమాణిక్యదీప్తిభిః ॥
తేజితాశేషభువనం తేజసా మేకసంశ్రయం ।
జాహ్నవీసలిలోన్మగ్న జటామండలమండితమ్ ॥

ఉత్ఫుల్లకమలోదారచక్షుషం కరుణానిధిం ।
భుజంగశిశు విత్రస్త కురంగశిశుమండితమ్ ॥

అగేంద్రతనయాసక్తవరాంగ మతులప్రభం ।
పాదశుశ్రూషణాసక్త నాకనారీసమావృతమ్ ॥

కైలాసశృంగసంకాశ మహోక్షవరవాహనం ।
బ్రహ్మాదిభి రభిధ్యేయం బ్రహ్మణ్యం బ్రహ్మనిష్ఠితమ్ ॥

ప్రాచీనానా మపి గిరా మగోచర మనామయం ।
ధ్యాయ న్నేవం మహాదేవం ప్రజపే త్పంజరం శుభమ్ ॥

వీరాసనైకనిలయాయ హిరణ్మయాయ ।
న్యగ్రోధమూలగృహిణే నిటలేక్షణాయ ।
గంగాధరాయ గజచర్మవిభూషణాయ
ప్రాచీనపుణ్యపురుషాయ నమశ్శివాయ ॥

ముద్రా పుస్తక వహ్ని నాగవిలసద్బాహుం ప్రసన్నాననం।
ముక్తాహారవిభూషితం శశికలాభాస్వత్కిరీటోజ్జ్వలమ్ ॥

అజ్ఞానాపహ మాదిమాదిమగిరా మర్థం భవానీపతిం ।
న్యగ్రోధాంతనివాసినం పరగురుం ధ్యాయే దభీష్టాప్తయే ॥

శిరో మే దక్షిణామూర్తిః పాతు పాశవిమోచకః ।
ఫాలం పాతు మహాదేవః పాతు మే విశ్వదృగ్దృశౌ ॥

శ్రవణే పాతు విశ్వా (వేదా)త్మా పాతు గండస్థలం హరః।
శివో మే నాసికాం పాతు తాల్వోష్ఠౌ పార్వతీపతిః ॥

జిహ్వాం మే పాతు విద్యాత్మా దంతా న్పాతు వృషధ్వజః।
చుబుకం పాతు సర్వాత్మా శ్రీకంఠః కంఠ మేవ తు ॥

స్కంధౌ పాతు వృషస్కంధ శ్శూలపాణిః కరౌ మమ ।
సర్వజ్ఞో హృదయం పాతు స్తనౌ పాతు గజాంతకః ॥

వక్షో మృత్యుంజయః పాతు కుక్షిం కుక్షిస్థవిష్టపః ।
శర్వో వళిత్రయం పాతు పాతు నాభిం గిరీశ్వరః ॥

వ్యోమకేశః కటిం పాతు గుహ్యం పాతు పురాంతకః ।
ఊరూ పాతు మఘుధ్వంసీ జానునీ పాతు శంకరః ॥

జంఘే పాతు జగత్స్రష్టా గుల్ఫౌ పాతు జగద్గురుః ।
అపస్మారాపమర్దీ మే పాదౌ పాతు మహేశ్వరః ॥

రోమాణి వ్యోమకేశో మే పాతు మాంసం పినాకధృత్ ।
దారాన్పాతు విరూపాక్షః పుత్రాన్పాతు జటాధరః ॥

పశూన్పశుపతిః పాతు భ్రాతౄన్భూతేశ్వరో మమ ।
రక్షాహీనం తు యత్స్థానం సర్వతః పాతు శంకరః ॥

ఇతీదం పంజరం యస్తు పఠేన్నిత్యం సమాహితః ।
గద్యపద్యాత్మికా వాణీ ముఖాన్నిస్సరతి ధ్రువమ్ ॥

వ్యాచష్టే హ్యశ్రుతం శాస్త్రం తనుతే కావ్యనాటకం ।
శాస్త్రషట్కం చతుర్వేదాన్ సమయాన్ షట్తథైవ చ ॥

స్వయమేవ ప్రకాశంతే నాత్ర కార్యా విచారణా ।
తస్య గేహే మహాలక్ష్మీ స్సన్నిధత్తే సదాఽనఘ ॥

తస్య కాత్యాయనీ దేవీ ప్రసన్నా వరదా భవేత్ ।
అథ రోగా వ్యాధయశ్చాపిన భవంతి కదాచన ॥

స చ నాశయతే నిత్యం కాలమృత్యుమపి ధ్రువం ।
జపేదవశ్యం విద్యార్థీ గ్రహణే చంద్రసూర్యయోః ॥

దక్షిణామూర్తిదేవస్య ప్రాసాదాత్పండితో భవేత్ ।
భక్తిశ్రద్ధే పురస్కృత్య దక్షిణామూర్తిపంజరమ్ ॥

జపిత్వాకవితాం విద్యాం ప్రాప్నుయాత్సర్వమాప్నుయాత్ ।
జలమధ్యే స్థితో భూత్వా జపిత్వా పంజరోత్తమమ్ ॥

భూతప్రేతపిశాచాదీన్నాశయే న్నాత్ర సంశయః ।
మహాపాతకయుక్తో వా యుక్తో వా సర్వపాతకైః ॥
ముచ్యతే బ్రహ్మహత్యాయా అపి నారదసత్తమ ।
త్రిసంధ్యం పంజర మిద మావర్తయతి యః పుమాన్ ॥
కిం న సిద్ధ్యతి తస్యాత్ర సుకృతం మునిసత్తమ ।
తేనేష్టం రాజసూయేన కృతం దానాదికేన చ ॥

పుంశబ్దవాచ్య స్స పుమా న్పుణ్యానాం భాజనం స చ ।
రోగముక్త స్స ఏవ స్యా దతులాం కీర్తి మాప్నుయాత్ ॥
పుత్రాః కులకరా స్తస్య సంపద్యంతే న సంశయః ।
ఆప్నుయా దఖిలం రాజ్యం తథా బంధవిమోచనమ్ ॥

పూజ్యతే పార్థివస్థానే తస్య వశ్యా వరాంగనాః ।
బంధూనాం రక్షణే భూయా త్సమానే షూత్తమో భవేత్ ॥
ఇహ భుక్త్వాఽఖిలాన్ భోగాన్ తథైవాముష్మికా నపి ।
కైలాసే సుచిరం స్థిత్వా దక్షిణామూర్తిసన్నిధౌ ॥
తస్మా దవాప్య విజ్ఞానం ప్రాప్య రుద్రత్వ మేవ చ ।
విలయం యాతి తత్త్వార్థీ నాత్ర కార్యా విచారణా ॥
తస్మా త్సర్వప్రయత్నేన మోక్షార్థీ సర్వదా పుమాన్ ।
ఇద మావర్తయే న్నిత్యం దక్షిణామూర్తిపంజరం ।
సర్వపాపవిశుద్ధాత్మా యాతి బ్రహ్మ సనాతనమ్ ॥

ఇతి శ్రీబ్రహ్మాండపురాణే గుహనారద సంవాదే శ్రీదక్షిణామూర్తిపంజరం నామ అష్టమోఽధ్యాయః ॥

అష్టోత్తరశతనామాఖ్య మంత్రార్ణస్తవః

శ్రీ దేవ్యువాచ :-

భగవన్ దేవదేవేశ మంత్రార్ణస్తవ ముత్తమం ।
దక్షిణామూర్తి దేవస్య కృపయా వద మే ప్రభో ॥ ౧

శ్రీ మహేశ్వర ఉవాచ :-

సాధు పృష్టం మహాదేవి సర్వలోకహితాయ తే ।
వక్ష్యామి పరమం గుహ్యం మంత్రార్ణస్తవ ముత్తమమ్॥ ౨

ఋషి చ్ఛందో దేవతాంగన్యాసాదిక మనుత్తమం ।
మూలమంత్రవ దస్యాపి ద్రష్టవ్యం సకలం హి తత్ ॥ ౩

భస్మవ్యాపాండురాంగ శ్శశిశకలధరో జ్ఞానముద్రాక్షమాలా
వీణాపుస్తై ర్విరాజ త్కరకమలధరో యోగపట్టాభిరామః ।
వ్యాఖ్యాపీఠే నిషణ్ణో మునివరనికరై స్సేవ్యమానః ప్రసన్నః
సవ్యాళః కృత్తివాసా స్సతత మవతు నో దక్షిణామూర్తి
రీశః ॥ ౪

ఏవం ధ్యాత్వా మహాదేవం మంత్రార్ణస్తవ ముత్తమం ।
జపే త్త్రిసంధ్యం నియతో భస్మరుద్రాక్షభూషితః ॥ ౫

హరిః ఓం :-

ఓంకారాచలసింహేంద్రః ఓంకారోద్యానకోకిలః ।
ఓంకారనీడశుకరా డోంకారార్ణవకుంజరః ॥ ౬

నగరాజసుతాజాని ర్నగరాజసుతాలయః ।
నవమాణిక్యమాలాఢ్యో నవచంద్రశిఖామణిః ॥ ౭

నందితాశేషమౌనీంద్రో నందీశాదిమదేశికః ।
మహానలసుధాసారో మహాంబుజసుధాకరః ॥ ౮

మోహాంధకారతరణి ర్మహోత్పలనభోమణిః ।
భక్తజ్ఞానాబ్ధిశీతాంశు ర్భక్తాజ్ఞానతృణానలః ॥ ౯

భక్తాంభోజసహస్రాంశుః భక్తకేకిఘనాఘనః ।
భక్తకైరవరాకేందుః భక్తకోకదివాకరః ॥ ౧౦

గజాననాదిసంపూజ్యో గజచర్మోజ్జ్వలాకృతిః ।
గంగాధవళదివ్యాంగో గంగాభంగలసజ్జటః ॥ ౧౧

గగనాంబరసంవీతో గగనాముక్తమూర్ధజః ।
వదనాబ్జజితాబ్జశ్రీః వదనేందుస్ఫురద్దిశః ॥ ౧౨

వరదానైకనిపుణో వరవీణోజ్జ్వలత్కరః ।
వనవాససముల్లాసో వనవీరైకలోలుపః ॥ ౧౩

తేజఃపుంజఘనాకారో తేజసా మపి భాసకః ।
తేజఃప్రదో వినేయానాం తేజోమయనిజాశ్రమః ॥ ౧౪

దమితానంగసంగ్రామో దరహాసజితాంగనః ।
దయారససుధాసింధుః దరిద్రధనశేవధిః ॥ ౧౫

క్షీరేందుస్ఫటికాకారః క్షీణేందుమకుటోజ్జ్వలః ।
క్షీరోపహారరసికః క్షిప్రైశ్వర్యఫలప్రదః ॥ ౧౬

నానాభరణముగ్ధాంగో నారీసంమోహనాకృతిః ।
నాదబ్రహ్మరసాస్వాదీ నాగభూషణ భూషితః ॥ ౧౭

మూర్తినిందితకందర్పో మూర్తామూర్తజగద్వపుః ।
మూకాజ్ఞానతమోభానుః మూర్తిమత్కల్పపాదపః ॥ ౧౮

తరుణాదిత్యసంకాశః తంత్రీవాదనతత్పరః ॥
తరుమూలైకనిలయ స్తప్తజాంబూనదప్రభః ॥ ౧౯

తత్త్వపుస్తోల్లసత్పాణిః తపనోడుపలోచనః ।
యమసన్నుతసత్కీర్తి ర్యమసంయమసంయుతః ॥ ౨౦

యతిరూపధరో మౌనీ యతీన్ద్రోపాస్యవిగ్రహః ।
మందారహారరుచిరో మదనాయుతసుందరః ॥ ౨౧

మందస్మితలసద్వక్త్రో మధురాధరపల్లవః ।
మంజీరమంజుపాదాబ్జో మణిపట్టో లసత్కటిః ॥ ౨౨

హస్తాంకురితచిన్ముద్రో హఠయోగపరోత్తమః ।
హంసజప్యాక్షమాలాఢ్యో హంసేంద్రారాధ్యపాదుకః ॥ ౨౩

మేరుశృంగతటోల్లాసో మేఘశ్యామమనోహరః ।
మేధాంకురాలవాలాగ్ర్యో మేధాపక్వఫలద్రుమః ॥ ౨౪

ధార్మికాంతర్గుహావాసో ధర్మమార్గప్రవర్తకః ।
ధామత్రయనిజారామో ధర్మోత్తమమనోరథః ॥ ౨౫

ప్రబోధోదారదీపశ్రీః ప్రకాశితజగత్త్రయః ।
ప్రజ్ఞాచంద్రశిలాచంద్రః ప్రజ్ఞామణివరాకరః ॥ ౨౬

జ్ఞాంతరాంతరభాసాత్మా జ్ఞాతృజాతివిదూరగః ।
జ్ఞానాద్వైతదివ్యాంగో జ్ఞాతృజాతికులాగతః ॥ ౨౭

ప్రసన్నపారిజాతాగ్ర్యః ప్రథితార్త్యబ్ధిబాడబః ।
ప్రమాణభూతో భూతానాం ప్రపంచహితకారకః ॥ ౨౮

యత్తత్త్వమసిసంవేద్యో యక్షగేయాత్మవైభవః ।
యజ్ఞాదిదేవతామూర్తి ర్యజమానవపుర్ధరః ॥ ౨౯

ఛత్రాధిపతివిశ్వేశ శ్ఛత్రచామరసేవితః ।
ఛందశ్శాస్త్రాదినిపుణ శ్ఛలజాత్యాదిదూరగః ॥ ౩౦

స్వాభావికసుఖైకాత్మా స్వానుభూతరసోదధిః ।
స్వారాజ్యసంపదధ్యక్షః స్వాత్మారామమహామతిః ॥ ౩౧

హాటకాభజటాజూటో హాస్యాదస్తారిమణ్డలః ।
హాలాహలోజ్జ్వలగళో హారాయుతమనోహరః ॥ ౩౨

ఇతి శ్రీదక్షిణామూర్తే ర్మంత్రార్ణ స్తవ ముత్తమం ।
అష్టోత్తరశతం శ్రీమద్దివ్యనామాత్మకం శుభమ్ ॥ ౩౩

సర్వసౌభాగ్యదం పుణ్యం సర్వవిద్యైకసాధనం ।
సర్వలోకాగ్రగణ్యత్వవిధాయక మనుత్తమమ్ ॥ ౩౪

సర్వవశ్యకరం సర్వభూతభీతినివారణం ।
సర్వరోగభిషగ్వర్యం సర్వపాపేంధనానలమ్ ॥ ౩౫

వైరాగ్యమోక్షజ్ఞానశ్రీఫలదానైకనైపుణం ।
యో జపే త్పరిశుద్ధాత్మా స సర్వఫలభాగ్భవేత్ ॥

ఇతి శ్రీఉమామహేశ్వరసంవాదే
మన్త్రార్ణ స్తవః సంపూర్ణః ॥

శ్రీ మేధాదక్షిణామూర్తి నామసహస్ర పూర్వపీఠికా

శ్రీ పార్వత్యువాచ :-

దేవేశ శ్రోతు మిచ్ఛామి రహస్యాతిరహస్యకం ।
సుగుప్త మపి మే దేవ కథయస్వ మహేశ్వర । ౧

ఈశ్వర ఉవాచ :-

రహస్యాతిరహస్యం చ గోప్యా ద్గోప్యం మహత్తరం ।
న కుత్రాపి మయా ప్రోక్తం సర్వస్వ మపి పార్వతి ॥ ౨

కథ్యతే సారభూతం హి సర్వతంత్రేషు దుర్లభం ।
తవ ప్రీత్యై మహేశాని యథావ దవధారయ ॥ ౩

పురా కైలాసశిఖరే విశ్వరూపో విరాట్ఛివః ।
దక్షిణామూర్తిరూపం తు కృత్వా వటతలే స్థితః ॥ ౪

ఋషీశ్వరాణాం దేవానాం జ్ఞానార్థం పరమేశ్వరి ।
దక్షిణామూర్తిరూపో హి సర్వదేవస్వరూపధృత్ ॥ ౫

అవతీర్ణో మహేశాని సచ్చిదానందవిగ్రహః ।
శ్రీ వీరదక్షిణామూర్తి స్తతశ్చైవ వటాభిధః ॥ ౬

శ్రీ లక్ష్మీదక్షిణామూర్తి ర్మేధాఖ్య స్తు తురీయకః ।
తస్య నామ సహస్రం చ వేదసారరహస్యకమ్ ॥ ౭

యదేకవారపఠనా ద్బ్రహ్మా వేదార్థపారగః ।
విష్ణు ర్విష్ణుత్వ మేతేన దేవా దేవత్వ మాప్నుయుః ॥ ౮

యత్ప్రకృత్పఠనాదేవ పాండిత్యం స్యాచ్చతుర్విధం ।
త్రైలోక్యరాజ్యం సత్కావ్యం మహాశ్రుతిపరంపరా ॥ ౯

శాపానుగ్రహసామర్థ్యం పాండిత్యం స్యాచ్చతుర్విధం ।
భవత్యేవ మహేశాని మహాభాష్యాదికారకః ॥ ౧౦

కిం పున ర్బహునోక్తేన బ్రహ్మత్వం భవతి క్షణాత్ ।
ఏతస్మా దధికా సిద్ధిః బ్రహ్మాణ్డం గోళకాదిషు ॥ ౧౧

బ్రహ్మాండగోళకే యాశ్చ యాః కాశ్చి జ్జగతీతలే ।
సమస్తసిద్ధయో దేవి వాచకస్య కరే స్థితాః ॥ ౧౨

కైవల్యం లభతే యోగీ నామసాహస్రపాఠకః ।
శ్రీ మేధాదక్షిణామూర్తి నామసాహస్రకస్య చ ॥ ౧౩

బ్రహ్మ ఋషి ర్మహేశాని గాయత్రీ ఛంద ఈరితం ।
దేవతా దక్షిణామూర్తిః ప్రణవో బీజ ముచ్యతే ॥ ౧౪

స్వాహా శక్తి ర్మహేశాని నమః కీలక మీరితం ।
మాతృకాదీర్ఘ షట్కైస్తు షడంగన్యాస ఈరితః ॥ ౧౫

వటమూలే మహచ్ఛిద్రం సుందరః పరమ శ్శివః ।
తరుణో మౌనయు క్ఛంభు ర్మునయః పండితోత్తమాః ॥
ఇతి సంచింత్య దేవస్య నామసాహస్రకం పఠేత్ ।

అస్య శ్రీ దక్షిణామూర్తి దివ్యసహస్రనామమహామన్త్రస్య । బ్రహ్మ ఋషిః । గాయత్రీ ఛందః । శ్రీదక్షిణా

మూర్తిర్దేవతా । ఓం బీజం । స్వాహా శక్తిః । నమః కీలకం । మమ శ్రీదక్షిణామూర్తిప్రసాదసిద్ధ్యర్థే జపే వినియోగః ॥

ఆమిత్యాదిషడంగన్యాసః ॥

ధ్యానం :-

వటమూలే మహచ్చిత్రం సుందరః పరమశ్శివః ।
తరుణో మౌనయుక్తశ్చంభు ర్మునయః పండితోత్తమాః ॥

సహస్రనామస్తోత్ర ప్రారంభః

ఓం దక్షిణో దక్షిణామూర్తి ర్దయాళు ర్దీనవల్లభః ।
దీనార్తిహృ ద్దీనబంధు ర్దీననాథో దయాపరః ॥ ౧

దారిద్ర్యశమనో దీనో దార్ఢ్యో దానవనాశకః ।
దనుజారిః దుఃఖహంతా దుష్టభూతనిషూదనః ॥ ౨

దీనోరుదాయకో దాన్తో దీప్తిమా న్దివ్యలోచనః ।
దేదీప్యమానో దుర్గేశ శ్రీదుర్గావరదాయకః ॥ 3

దరీసంస్థో దానరూపో దానసన్మానతోషితః ।
దాతా దాడిమపుష్పాభో దాడిమీపుష్పభూషితః ॥ ౪

దైన్యహా దురితఘ్నశ్చ దిశావాసో దిగంబరః ।
దిక్పతి ర్దీర్ఘసూత్రశ్చ దళదమ్బుజలోచనః ॥ ౫

దక్షిణాప్రేమసంతుష్టో దారిద్ర్యబడబానలః ।
దక్షిణావరదో దక్షో దక్షాధ్వరవినాశనః ॥ ౬

దామోదరప్రియో దక్షో దీర్ఘికాజలమధ్యగః ।
ధర్మో ధనప్రదో ధ్యేయో ధీమాన్ ధైర్యవిభూషితః ॥ ౭

ధరణీధారకో ధాతా ధనాధ్యక్షో ధురంధరః ।
ధీర్ధారణో ధింధిమికృన్నగ్నో నారాయణో నరః ॥ ౮

నరనాథప్రియో నాథో నదీపులినసంస్థితః ।
నానారూపధరో నమ్యో నాందీశ్రాద్ధప్రియో నటః ॥ ౯

నటాచార్యో నటవరో నారీమానసమోహనః ।
నీతిప్రియో నీతిధరో నానామంత్రరహస్యవిత్ ॥ ౧౦

నారదో నామరహితో నౌకారూఢో నటప్రియః ।
పరమః పరమార్థశ్చ పరవిద్యాప్రకర్షణః ॥ ౧౧

పతిః పాతిత్యసంహర్తా పరమేశః పురాతనః ।
పురాణపురుషః పుణ్యః పద్యగద్యవిశారదః ॥ ౧౨

పద్మప్రియః పాశహస్తః పరమార్థః పరాయణః ।
ప్రీతః పురాణపురుషః పురాణాగమసూచకః ॥ ౧౩

పురాణవేత్తా పాపఘ్నః పార్వతీశః పరార్థవిత్ ।
పద్మావతీప్రియః పాపహారీ పరరహస్యవిత్ ॥ ౧౪

పార్వతీరమణః పీనః పీతవాసాః పరాత్పరః ।
పశూపహారరసికః పాశీ పశుపతిః పతిః ॥ ౧౫

పక్షీంద్రవాహనః పాతా పుత్రదః పుత్రపూజితః ।
ఫణినాథః ఫూత్కృతిశ్చ ఫట్కారః ఫేంపరాయణః ॥ ౧౬

ఫేం బీజజపసంతుష్టః ఫూత్కారః ఫణిభూషితః ।
ఫణివిద్యామయః ఫ్రేం ఫ్రేం ఫ్రైం ఫ్రైం శబ్దపరాయణః॥

షడస్త్రజపసంతుష్టో బలిభు గ్బాణభూషితః ।
బాణపూజారతో బ్లూంతో బ్లూంబీజజపతోషితః ॥ ౧౯

బర్హిర్ముఖో బాలమతి ర్బాలేశో బాలభావధృత్ ।
బాలప్రియో బాలగతి ర్బలీవర్ద్రప్రియో బలః ॥ ౧౮

బాలచంద్రప్రియో బాలో బాలాశబ్దపరాయణః ।
బ్రహ్మాస్థిభేదకో బ్రహ్మజ్ఞానీ బ్రాహ్మణపాలకః ॥ ౨౦

భగవా న్భూపతి ర్భద్రో భద్రదో భద్రవాహనః ।
భూతాధ్యక్షో భూతపతి ర్భూతో భీతినివారణః ॥ ౨౧

భీమో భయానకో భ్రాతా భ్రాంతో భస్మాసురప్రియః ।
భస్మభూషో భస్మసంస్థో భైక్షకర్మపరాయణః ॥ ౨౨

భానుభూషో భానురూపో భవానీప్రీతిదో భవః ।
భర్గో దేవో భగావాసో భగపూజాపరాయణః ॥ ౨౩

భావప్రియో భావరతో భావాభావవివర్జితః ।
భర్గో భార్యాసంధియుక్తో భా భీ శబ్దపరాయణః ॥ ౨౪

భ్రాంబీజజపసంతుష్టో భట్టారో భద్రవాహనః ।
భట్టారకో భీమగర్భో భీమాసంగమలోలుపః ॥ ౨౫

భద్రదో భ్రాంతిరహితో భీమచండీపతి ర్భవాన్ ।
భవానీజపసంతుష్టో భవానీపూజనోత్సుకః ॥ ౨౬

భ్రమరో భ్రమరీయుక్తో భ్రమరాంబాప్రపూజితః ।
మహాదేవో మహానాథో మహేశో మాధవప్రియః ॥ ౨౭

మధుపుష్పప్రియో మాధ్వీపానపూజాపరాయణః ।
మధుర్మాధ్వీప్రియో మీనో మీనాక్షీనాయకో మహాన్ ॥

మారీహరో మదనహృన్మాననీయో మదోద్ధతః ।
మాధవో మానరహితో మ్రీం బీజజపతోషితః ॥ ౨౯

మధుపానరతో మానీ మహర్షి ర్మహానాస్త్రవిత్ ।
మహాతాండవకృన్మన్త్రో మన్త్రిపూజాపరాయణః ॥ 30

మూర్తి ర్ముద్రాప్రియో మిత్రో మిత్రసంతుష్టమానసః ।
మ్రీం మ్రీం మధుమతీనాథో మహాదేవప్రియో మృడః ॥

యాదోనిధి ర్యజ్ఞపతి ర్యతి ర్యజ్ఞపరాయణః ।
యజ్వా యాగపరో యాయీ యాయీభావప్రియోయుజః ॥

యాతాయాతాదిరహితో యతిధర్మపరాయణః ।
యత్నసాధ్యోయష్టిధరో యజమానప్రియో యమః ॥ 33

యజుర్వేదప్రియో యామీ యమసంయమనో యమః ।
యమపీడాహరో యుక్తో యోగీ యోగీశ్వరాలయః ॥ 3౪

యాజ్ఞవల్క్యప్రియో యోని ర్యోనిదోషవివర్జితః ।
యామినీనాథభూషీ చ యదువంశసముద్భవః ॥ 3౫

యక్షో యక్షప్రియో రమ్యో రామో రాజీవలోచనః ।
రాత్రించరో రాత్రిచరో రామేశో రామపూజితః ॥ 3౬

రమాపూజ్యో రమానాథో రత్నదో రత్నహారకః ।
రాజ్యదో రామవరదో రంజకో రీతిమార్గవిత్ ॥ ౩౭

రమణీయో రఘూనాథో రఘువంశప్రవర్తకః ।
రామానందమయో రాజా రాజరాజేశ్వరో రసః ॥ ౩౮

రత్నమందిరమధ్యస్థో రత్నపూజాపరాయణః ।
రత్నాకరో లక్షణేశో లక్ష్యదో లక్ష్యలక్షణః ॥ ౩౯

లక్ష్మీనాథప్రియో లాలీ లంబికాయోగమార్గవిత్ ।
లబ్ధిలక్ష్యో లబ్ధిసిద్ధో లభ్యో లాక్షారుణేక్షణః ॥ ౪౦

లోలాక్షీనాయకో లోభో లోకనాథో లతామయః ।
లతాపుంజామరో లోలో లక్షమంత్రజపప్రియః ॥ ౪౧

లమ్బికామార్గనిరతో లక్షకోట్యర్బుదాంతకః ।
వాణీప్రియో వావదూకో వాదీ వాదపరాయణః ॥ ౪౨

వీరమార్గరతో వీరో వీరచర్యాపరాయణః ।
వరేణ్యో వరదో వామో వామమార్గప్రవర్తకః ॥ ౪౩

వామదేవో వాగధీశో వీణాఢ్యో వేణుతత్పరః ।
విద్యాప్రియో వీతిహోత్రో వీరవిద్యావిశారదః ॥ ౪౪

వర్గ్యో వర్గప్రియో వాయూ వాయువేగపరాయణః ।
వార్తాజ్ఞశ్చ వశీకారీ వరిష్ఠో వామవృత్తకః ॥ ౪౫

వసిష్ఠో వాక్పతి ర్వైద్యో వామనో వసుదో విరాట్ ।
వారాహీపాలకో వన్యో వనవాసీ వనప్రియః ॥ ౪౬

వనదుర్గాపతి ర్ద్వారీ ధారీ వారాంగనాప్రియః ।
వనేచరో వనచర శ్శక్తిపూజ్య శ్శిఖిసఖః ॥ ౮౭

శమ్యాకమాలి శ్శాంతాత్మా శక్తిమార్గపరాయణః ।
శరచ్చంద్రనిభ శ్శాంత శ్శక్తి స్సంశయవర్జితః ॥ ౮౮

శచీపతి శ్శక్రపూజ్యః శరస్థ శ్శాపవర్జితః ।
శాపానుగ్రహద శ్శంఖప్రియ శ్శత్రునిషూదనః ॥ ౮౯

శరీరయోగీ శీతారి శ్శక్తి శ్శర్మగత శ్శుభః ।
శుక్రపూజ్యః శుక్రభోగీ శుక్రభక్షణతత్పరః ॥ ౯౦

శారదానాయక శ్శౌరిః షణ్ముఖ ష్షడ్భుజ ష్షడః ।
షండః షడంగ ష్షట్కోశ ష్షడధ్వయాగతత్పరః ॥ ౯౧

షడామ్నాయరహస్యజ్ఞ ష్షష్టిజీవపరాయణః ।
షట్చక్రభేదన ష్షష్ఠీనాథ ష్షడ్దర్శనాహ్వయః ॥ ౯౨

షష్ఠీదోషహర ష్షట్క ష్షట్ఛాస్త్రార్థరహస్యవిత్ ।
షడూర్మి శ్చైవ షడ్వర్గః షడైశ్వర్యఫలప్రదః ॥ ౯౩

షడ్గుణః షణ్ముఖోపేతః షష్ఠిబాలః షడాత్మకః ।
షట్కృత్తికాసమాజస్థః షడాధారనివాసకః ॥ ౯౪

షోఢాన్యాసప్రియ స్సింధుః సుందర స్సురసుందరః ।
సురారాధ్య స్సురపతి స్సుముఖ స్సుమనా స్సురః ॥ ౯౫

సుభగ స్సర్వవి త్సౌమ్య స్సిద్ధిమార్గప్రవర్తకః ।
సహజానందన స్సోమ స్సర్వశాస్త్రరహస్యవిత్ ॥ ౯౬

సమిద్ధోమప్రియ స్సర్వ స్సర్వశక్తిసుపూజితః ।
సురదేవ స్సుదేవశ్చ సన్మార్గ స్సిద్ధిదర్శకః ॥ ౫౭

సర్వజి త్సర్వది క్సాధుః సర్వధర్మసమన్వితః ।
సర్వాధ్యక్ష స్సర్వదేవ స్సన్మార్గ స్సూచనార్థవిత్ ॥ ౫౮

హారీ హారి ర్హారో హృద్యో హారో హర్షప్రదో హారిః ।
హఠయోగీ హఠరతో హారివాహీ హారిధ్వజః ॥ ౫౯

హారిమార్గరతో హ్రీంచ హారీతవరదాయకః ।
హారీతవరదో హీనో హితకృ ద్ధింకృత ర్హవిః ॥ ౬౦

హవిష్యభు గ్ఘవిష్యాశీ హారిద్వర్ణో హరాత్మకః ।
హైహయేశో హ్రీంకృతి శ్చ హరమానసతోషణః ॥ ౬౧

హుంకారజపసంతుష్టో హ్రాం బీజజపచింతితః ।
హితకారీ హరిణదృ గ్ఘరితో హరనాయకః ॥ ౬౨

హరిప్రియో హరిరతో హా హా శబ్దపరాయణః ।
క్షేమకారిప్రియః క్షౌమ్యః క్ష్మాభృ త్క్షపణకః క్షురః ॥ ౬౩

క్షాంకారబీజనిలయః క్షమావా న్క్షోభవర్జితః ।
క్షోభహారీ క్షోభకారీ క్ష్మాబీజః క్ష్మాస్వరూపధృత్ ॥ ౬౪

క్షేంకారబీజనిరతః క్షౌమాంబరవిభూషణః ।
క్షోణీపతిప్రియకరః క్షపాపాలః క్షపాకరః ॥ ౬౫

క్షేత్రజ్ఞః క్షేత్రపాలశ్చ క్షయరోగక్షయంకరః ।
క్షామోదరః క్షామగాత్రః క్షయమాసః క్షయానుగః ॥ ౬౬

అభూతోఽనంతవరదో హ్యనసూయాప్రియంకరః ।
అత్రిపుత్రోఽగ్నిగర్భ శ్చా ప్యచ్యుతోఽనంతవిక్రమః॥ ౬౭

ఆదిమధ్యాంతరహిత శ్చాణిమాదిగుణాకరః ।
అక్షరోఽనుగుణైశ్వర్య శ్చార్హేవాచ్య స్త్వహంమతిః ॥

ఆదిత్యోఽష్టగుణ శ్చాత్మా చాధ్యాత్మప్రీతమానసః ।
ఆద్య శ్చాజ్యప్రియ శ్చాత్మా త్వాశ్రమపుష్పవిభూషణః ॥

ఆశ్రమపుష్పప్రియః ప్రాణ ఆర్ష ఆశ్రమాత కేశ్వరః ।
ఇంగితజ్ఞ స్త థేష్టజ్ఞ ఇష్టభూత ఇషు స్తథా ॥ ౭౦

ఇష్టాపూర్తప్రియ శ్చేష్ట ఈశ్వర శ్చేశవల్లభః ।
ఈకార శ్చేశ్వరాధీన ఈక్షిత శ్చేశవాచకః ॥ ౭౧

ఉత్క శ్చోకారగర్భ శ్చాప్యూకారాయ నమో నమః ।
ఊహాపోహావినిర్ముక్త శ్చోషా చోషామణి స్తథా ॥ ౭౨

ఋద్ధికారీ ఋద్ధిరూపీ ఋద్ధిప్రావర్త కేశ్వరః ।
ౠకారవర్ణభూషాఢ్య ౠకారాయ నమో నమః ॥ ౭౩

ఌకారగర్భసంయుక్త ౡకారాయ నమో నమః ।
ఏకారగర్భ శ్చైకస్య ఏష శ్చైతత్ప్రవర్తకః ॥ ౭౪

ఏక ఏకాక్షర శ్చైకవీరప్రియతరాయ తే ।
ఏకవీరాపతి శ్చైవ ఐం ఐం శబ్దపరాయణః ॥ ౭౫

ఐంద్రప్రియ శ్చైక్యకారీ ఐం బీజజపతత్పరః ।
ఓఘ శ్చోకారబీజశ్చ ఓంకారాయ నమో నమః ॥ ౭౬

ఓంకారబీజనిలయ శ్చోంకారేశ్వరపూజితః ।
అంతికోఽంతిమవర్ణశ్చ అం అః వర్ణాంచితోఽంచితః॥ ౨౭

కళంకహీనః కంకాలః క్రూరః కుక్కుటవాహనః ।
కామినీభల్లభః కామీ కామార్తః కమనీయకః ॥ ౨౮

కళానిధిః కీర్తినాథః కామేశీహృదయంగమః ।
కామేశ్వరః కామరూపః కాలకాలః కలానిధిః ॥ ౨౯

కృష్ణః కాశీపతిః కాలః కులచూడామణిః కరః ।
కేశవః కేవలః కాంతః కాళికావరదాయకః ॥ ౩౦

కాశ్మీరసంప్రదాయజ్ఞః కాలః కామః కలాత్మకః ।
ఖట్వాంగపాణిః ఖాతీతః ఖరశూరః ఖరాంతకృత్ ॥ ౩౧

ఖేలనః ఖేటకః ఖడ్గః ఖడ్గనాథః ఖగేశ్వరః ।
ఖేచరః ఖడ్గనాథశ్చ గణనాథసహోదరః ॥ ౩౨

గాఢో గగనగంభీరో గోపాలో గూర్జరో గురుః ।
గణేశో గాయకో గోప్తా గాయత్రీవల్లభో గరుత్ ॥ ౩౩

గోమతో గరుడో గౌరో గోపీశో గిరిశో గురుః ।
గతి ర్గమ్యో గోపనీయో గోమయో గోచరో గణః॥ ౩౪

గోరంభాపుష్పరుచిరో గాణాపత్యో గణప్రియః ।
ఘంటాకర్ణో ఘర్మరశ్మి ర్ఘృణి ర్ఘంటాప్రియో ఘటః॥ ౩౫

ఘటసర్పో ఘూర్ణితశ్చ ఘృమణిః ఘృతకంబళః ।
ఘంటానినాదరుచిరో ఘృణాలజ్జావివర్జితః ॥ ౩౬

ఘృణిమంత్రజపప్రీతః ఘృతయోని ర్ఘృతప్రియః ।
ఘుర్ఘరో ఘోరనాదశ్చ ఘోరశాస్త్రప్రవర్తకః ॥ ౭౭

ఘనాఘనో ఘోషయుక్తో ఘోటకో ఘోటకేశ్వరః ।
ఘనో ఘనరుచి ర్ఘ్రాం ఘ్రీం ఘ్రూం ఘ్రైం ఘ్రౌం
మన్త్రరూపధృత్ ॥ ౭౮

ఘనశ్యామో ఘటజనుః ఘటోత్కర్ణో ఘటాత్మకః ।
ఘటోథ ఘుఘుకో ఘూకో చతుర శ్చంచల శ్చలః ॥ ౭౯

చక్రీ చక్రధర శ్చక్ర శ్చిం బీజజపతత్పరః
చండ శ్చండీశ్వర శ్చారు శ్చక్రపాణి శ్చరాచరః ॥ ౮౦

చరాచరమయ శ్చింతామణి శ్చింతితసారథిః ।
చండరశ్మి శ్చంద్రమౌళి శ్చండీహృదయనందనః ॥ ౮౧

చక్రాంకిత శ్చండదేవప్రియ శ్చండాలశేఖరః ।
చండ శ్చండాలదమన శ్చిత్రిత శ్చింతితార్థవిత్ ॥ ౮౨

చిత్రార్పిత శ్చిత్రమయ శ్చిద్విద్య శ్చిన్మయశ్చ చిత్ ।
చిచ్ఛక్తి శ్చేతన శ్చిత్య శ్చిదాభాస శ్చిదాత్మకః ॥ ౮౩

ఛద్మచారీ ఛద్మగతి శ్ఛాత్ర శ్ఛాత్రప్రియచ్ఛవిః ।
ఛేదక శ్ఛేదన శ్ఛంద శ్ఛందశ్శాస్త్రవిశారదః ॥ ౮౪

ఛందోమయశ్చ ఛందజ్ఞ శ్ఛందసాంపతి రిత్యపి ।
ఛంద శ్ఛేద శ్ఛాదనీయ శ్ఛన్న శ్ఛద్మరహస్యవిత్ ॥ ౮౫

ఛత్రధారీ ఛత్రపతి శ్ఛత్రద శ్ఛత్రపాలకః ।
ఛిన్నాప్రియ శ్ఛిన్నమస్త శ్ఛిన్నమంత్రప్రసాదకః ॥ ౮౬

ఛిన్నతాండవసంతుష్ట శ్ఛిన్నయోగవిశారదః ।
జాబాలిపూజ్యో జన్మాద్యో జనితా నామజాపకః ॥ ౯౭

జమలార్జుననిర్వాణీ జమలార్జునతాడనః ।
జన్మభూమి ర్జరాహీనో జామాతృవరదో జపః ॥ ౯౮

జపాపుష్పప్రియకరో జపాదాడిమరాగధృత్ ।
జైనమార్గరతో జైనో జితక్రోధో జితామయః ॥ ౯౯

జూం జూం జటాభస్మధరో జటాధారో జటాధరః ।
జరాధరో జరత్కారో జామిత్రవరదో జర్వః ॥ ౧౦౦

జీవనో జీవనాధారో జ్యోతిశ్శాస్త్రవిశారదః ।
జ్యోతి ర్జ్యోత్స్నామయో జేతా జయో జన్మకృతాదరః ॥

జ్యోతిర్లింగో జ్యోతిరూపో జీమూతవరదాయకః ।
జితో జేతా జన్మపారో జ్యోత్స్నాజాలప్రవర్తకః ॥ ౧౦౨

జన్మాధ్వనాశనో జీవో జీవాతు ర్జీవనౌషధః ।
జరాహరో జాడ్యహరో జన్మాజన్మవివర్జితః ॥ ౧౦౩

జనకో జననీనాథో జీమూతో జూంమను ర్జయః ।
జపమాలీ జగన్నాథో జగత్స్థావరజంగమః ॥ ౧౦౪

జఠరో జారవి జ్జారో జఠరాగ్నిప్రవర్తకః ।
జామిత్రో జైమినిప్రీతో జితశాస్త్రప్రవర్తకః ॥ ౧౦౫

జీర్ణో జీర్ణతరో జాతి ర్జాతినాథో జగన్మయః ।
జగత్ప్రీతో జగత్త్రాతా జగజ్జీవనకౌతుకః ॥ ౧౦౬

ఝురి ర్ఝర్ఝురికో ఝుంర్ఝూవాయుర్ఝిం ర్ఝింకృ ర్ఝింకృతిః।
జ్ఞానేశ్వరో జ్ఞానగమ్యో జ్ఞానమార్గపరాయణః ॥ ౧౦౭

జ్ఞానకాండీ యోగకాండీ జ్ఞేయో జ్ఞేయవివర్జితః ।
టంకాస్త్రధారీ టీత్కార ష్టీకాటిప్పణకారకః ॥ ౧౦౮

టాం టీం టూం జపసంతుష్ట ష్టిట్టిభ ష్టిట్టిభావనః ।
టిట్టిభానంత్యసహిత ష్టకారాక్షరభూషితః ॥ ౧౦౯

టకారకారీ టాసిద్ధ ష్టమూర్తి ష్టాకృతి ష్టదః ।
ఠాకుర ష్ఠకుర ష్ఠంఠ ష్ఠఠబీజార్థవాచకః ॥ ౧౧౦

ఠాం ఠీం ఠూం జపయోగాఢ్యో డామరో డాకినీమయః ।
డాకినీనాయకో డాం డీం డూం డైంశబ్దపరాయణః॥ ౧౧౧

డకారాత్మా డామయ శ్చ డామరీశక్తిరంజితః ।
డాకరో డాంకరో డీం డీం డిం డిం వాదనతత్పరః॥ ౧౧౨

డకారాత్మా డాంకహీనో డమరూవాద్యతత్పరః ।
డామరేశో డాంకనాథో ఢక్కావాదనతత్పరః ॥ ౧౧౩

ఢాంకృతి ర్ఢపతి ర్ఢాం ఢీం ఢూం ఢైం ఢౌం శబ్దతత్పరః ।
ఢి ఢీ భూషణభూషాఢ్యో ఢీంఢీంపాలో ఢపారజః ॥ ౧౧౪

తరస్థ స్తరమధ్యస్థః తరదంతర మధ్యగః ।
తారక స్తారతమ్యశ్చ తరనాథ స్తనాస్తనః ॥ ౧౧౫

తరుణ స్తామ్రచూడశ్చ తమిస్రానాయక స్తమీ ।
తోత్రద స్తాలద స్తీవ్ర స్తీవ్రవేగ స్తశబ్దభృత్ ॥ ౧౧౬

తాలీమత స్తాలధర స్తపస్సార స్త్రపాకరః ।
తంత్రమార్గరత స్తంత్రీ తాంత్రిక స్తాంత్రికోత్తమః॥ ౧౧౭

తుషారాచలమధ్యస్థ స్తుషారవనభూషణః ।
తుర్య స్తుంబీఫలప్రాణ స్తులజాపురనాయకః ॥ ౧౧౮

తీవ్రయజ్ఞకర స్తీవ్రమూఢయజ్ఞసమాజగః ।
త్రివర్గయజ్ఞద స్తార స్త్ర్యంబక స్త్రిపురాంతకః ॥ ౧౧౯

త్రిపురాంత స్త్రిసంహారకారక సై్త్తిరీయకః ।
త్రిలోకముద్రికాభూష స్త్రిపంచన్యాససంయుతః ॥ ౧౨౦

త్రిషుగంధి స్త్రిమాత్రశ్చ త్రిశిర స్త్రిముఖ స్త్రికః ।
త్రయీమయ శ్చ త్రిగుణః త్రిపాదశ్చ త్రిహస్తకః॥ ౧౨౧

తింత్రిరూప స్త్రికోణేశః త్రికాలజ్ఞ స్త్రయీమయః ।
త్రిసంధ్యశ్చ త్రితారశ్చ తామ్రపర్ణీ జలప్రియః ॥ ౧౨౨

తోమర స్తుముల స్స్థూల స్తూలాపురుషరూపధృత్ ।
తరీ తంత్రీ తంత్రితంత్రీ తృతీయ స్తరుశేఖరః ॥ ౧౨౩

తరుణేందుశిరా స్తాపః త్రిపథాతోయశేఖరః ।
త్రిబీజేశ స్త్రిస్వరూప స్తితీశబ్దపరాయణః ॥ ౧౨౪

తారానాథకభూషశ్చ తితీవాదనచంచలః ।
తీక్ష్ణ సై్త్రరాశిక స్త్ర్యక్ష స్తార స్తాటంకవాదనః ॥ ౧౨౫

తృతీయ స్తారక స్తంభ స్తంభమధ్యకృతాదరః ।
తత్త్వరూప స్తల స్తాల స్తోలక స్తోత్రభూషణః ॥ ౧౨౬

తత స్తోమమయ స్తోత్య స్థూలబుద్ధి స్త్రపాకరః ।
తుష్టి స్తుష్టిమయ స్తోత్రపాఠ స్తోత్రరత స్త్రుటిః ॥ ౧౨౭

త్రిశరాశ్చ త్రిబిందుశ్చ తీవ్రా స్తార స్త్రయీగతిః ।
త్రికాలజ్ఞః త్రికాలశ్చ త్రిజన్మాచ త్రిమేఖలః ॥ ౧౨౮

త్రిదోషఘ్న స్త్రివర్గశ్చ త్రైకాలికఫలప్రదః ।
తత్త్వశుద్ధ స్తత్త్వమంత్ర స్తత్త్వమంత్రఫలప్రదః ॥ ౧౨౯

త్రిపురారి స్త్రిమధుర స్త్రిశక్తీశ స్త్రితత్త్వధృత్ ॥
తీర్థప్రీత స్తీర్థరత స్తీర్థాధీనపరాయణః ॥ ౧౩౦

త్రిమల్లేశ స్త్రింత్రిణీశ స్తీర్థశ్రాద్ధఫలప్రదః ।
తీర్థభూమిరత స్తీర్థి తిత్తిరీఫలభోజనః ॥ ౧౩౧

తిత్తిరీఫలభూషాఢ్య స్తామ్రనేత్రవిభూషితః ।
తకుః స్తోత్రమయః స్తోత్రః స్తోత్రప్రీతః స్తుతిప్రియః ॥

స్తవరాజప్రియప్రాణః స్తవరాజజపప్రియః ।
తేమనాన్నప్రియ స్తిగ్మ స్తిగ్మరశ్మి స్తిథిప్రియః ॥ ౧౩౩

తైలప్రీత స్తైలమలా స్తైలభోజనతత్పరః ।
తైలదీపప్రియ స్తైలమర్దకానంతశక్తిధృత్ ॥ ౧౩౪

తైలపక్వాన్నసంతుష్ట స్తిలచర్వణలాలసః ।
తైలాభిషేకసంతుష్ట స్తిలతర్పణతత్పరః ॥ ౧౩౫

తిలాహారప్రియప్రాణ స్తిలమోదకతోషణః ।
తిలపిష్టాన్నభోజీ చ తిలపర్వతరూపధృత్ ॥ ౧౩౬

తిలదానప్రియ శ్చైవ తిలహోమప్రసాదకః ।
తిలవ్రతప్రియప్రాణః తిలమిశ్రాన్నభోజనః ॥ ౧౩౭

తిలదాన స్తిలానంద స్తిలభోజీ తిలప్రియః ।
తిలభక్షప్రియశ్చైవ తిలభోగరత స్తథా ॥ ౧౩౮

థకారకూటనిలయః థై థై థై శబ్దతత్పరః ।
ధిమీ ధిమీ ధిమీరూపః థై థై థై నాట్యనాయకః ॥

అథోత్తరభాగః ప్రారమ్భః

స్థాణురూపో మహేశాని ప్రోక్తం నామసహస్రకం ।
గోప్యా ద్గోప్యం మహేశాని సారా త్సారతరం పరమ్ ॥ ౧

జ్ఞానకైవల్యనామాఖ్యం నామసాహస్రకం శివే ।
యః పఠే త్ప్రయతో భూత్వా భస్మభూషితవిగ్రహః ॥ ౨

రుద్రాక్షమాలాఽఽభరణో భక్తిమాన్ జపతత్పరః ।
సహస్రనామ ప్రపఠేత్ జ్ఞానకైవల్యకాభిధం ॥ ౩

సర్వసిద్ధి మవాప్నోతి సాక్షాత్కారం చ విందతి ।
యస్యైకవారపఠనం కిం తస్య నరకే స్థితం ॥ ౪

ప్రాతర్మధ్యాహ్నకాలే చ సంధ్యాయాం చ విశేషతః ।
అనంతమహిమాఽఽఖ్యం చ జ్ఞానకైవల్యకాభిధమ్ ॥ ౫

స్తౌతి శ్రీదక్షిణామూర్తిం శాస్త్రసిద్ధిం చ విందతి ।
తత్త్వముద్రాం వామకరే కృత్వా నామసహస్రకమ్ ॥ ౬

ప్రపఠే త్పంచసాహస్రం పురశ్చరణ ముచ్యతే ।
చతుర్దశ్యా మథాష్టమ్యాం ప్రదోషే చ విశేషతః ॥ ౭

శనిప్రదోషే దేవేశి తథా సోమస్య వాసరే ।
నక్తభోజీ హవిష్యాశీ నామసాహస్రపాఠకః ॥ ౮

సర్వసిద్ధి మవాప్నోతి చాంతే కైవల్య మశ్నుతే ।
శివనామ్నా జాతబోధో వాఙ్మనఃకాయకర్మభిః ॥ ౯

శివోఽహ మితి వై ధ్యాయన్ నామసాహస్రకం పఠేత్ ।
సర్వసిద్ధి మవాప్నోతి సర్వశాస్త్రార్థవి ద్భవేత్ ॥ ౧౦

రాజ్యార్థీ రాజ్య మాప్నోతి ధనార్థీ ధన మక్షయం ।
యశోఽర్థీ కీర్తి మాప్నోతి నామసాహస్రపాఠకః ॥ ౧౧

రోగార్తో ముచ్యతే రోగా ద్బద్ధో ముచ్యేత బంధనాత్ ।
అగ్నిస్తమ్భం జలస్తమ్భం వాయుస్తమ్భం వివస్వతః ॥ ౧౨

గతేస్తమ్భం కరోత్యేవ నాత్ర కార్యా విచారణా ।
అభిమంత్ర్య జలం దేవి మాతృకాబీజయోగతః ॥ ౧౩

అయుతం ప్రజపే ద్దేవి తతో నామసహస్రకం ।
ప్రపఠే త్పరమేశాని సర్వవాక్సిద్ధి మాప్నుయాత్ ॥ ౧౪

జలపానవిధానేన యత్కార్యం జాయతే శృణు ।
ఆదౌ మన్త్రశతం జప్త్వా తతో నామసహస్రకం ॥ ౧౫

పునశ్శతం జపే న్మన్త్రం జలం చానేన మన్త్రయేత్ ।
త్రివార మేవం కృత్వా తు నిత్యం స్యా జ్జలపానకః ॥ ౧౬

జలపానవిధానేన మూకోఽపి సుకవి ర్భవేత్ ।
వినాఽఽయాసై ర్వినాఽఽభ్యాసై ర్వినాపాఠాదిభిః ప్రియే॥
చతుర్విధం చ పాండిత్యం తస్య హస్తగతం ప్రియే ।
సర్వత్ర జయ మాప్నోతి మన్త్రసిద్ధిం చ విందతి ॥ ౧౮

రుద్రవారం జపే న్నిత్యం ఏకవింశదినం ప్రియే ।
సర్వత్ర జయ మాప్నోతి నాత్ర కార్యా విచారణా ॥ ౧౯

అథవా దేవదేవేశి పఠే న్నామసహస్రకం ।
యత్కృత్వా దేవదేవేశి కిం తద్య న్న కరోతి హి ॥ ౨౦

గోమూత్రజం చరుం కృత్వా త్రిసహస్రం మనుం జపేత్ ।
తదంతే నామసాహస్రం తావద్వారం జపే చ్ఛివే ॥ ౨౧

మాసమాత్రప్రయోగేణ రాజరాజసమో భవేత్ ।
క్రమవృద్ధ్యా కుమ్భకాని మన్త్రాణాం శతసంఖ్యయా ॥ ౨౨

కృత్వా యః ప్రపఠే ద్దేవి న సాధ్యం తస్య విద్యతే ।
బ్రహ్మచర్యరతో మంత్రీ మధూకరపరాయణః ॥ ౨౩

సహస్రం ప్రజపే న్నిత్యం తతో నామసహస్రకం ।
ప్రపఠే త్పరమేశాని సాక్షా చ్ఛివసమో భవేత్ ॥ ౨౪

గురుభక్తాయ దాతవ్యం నాభక్తాయ కదాచన ।
పరనిందా పరద్రోహి పరవాదరతాయ చ ॥ ౨౫

పరస్త్రీనిరతాయా చ న దేయం సర్వదా ప్రియే ।
శిష్యాయ గురుభక్తాయ శివాద్వైతపరాయ చ ॥ ౨౬

ఉపాసకాయ దేయం హి నాన్యథా నశ్యతి ధ్రువం ।
గోపనీయం గోపనీయం గోపనీయం ప్రయత్నతః ॥ ౨౭

స్వయోని రివ గోప్తవ్యం న దేయం యస్య కస్య తు ।
ఇతి సంక్షేపతః ప్రోక్తం కిమన్య చ్ఛ్రోతు మిచ్ఛసి ॥ ౨౮

ఇతి శ్రీచిదమ్బరనటతంత్రే ఉమామహేశ్వరసంవాదే
దక్షిణామూర్తి సహస్రనామస్తోత్రం సంపూర్ణమ్॥

శ్రీ దక్షిణామూర్త్యుపనిషత్

ఓం సహనావవ త్వితి శాంతిః ।

హరిః ఓం బ్రహ్మావర్తే మహాభాండీర వటమూలే మహాసత్రాయ సమేతా మహర్షయ శ్శౌనకాదయ స్తే హ సమిత్పాణయ స్తత్త్వజిజ్ఞాసవో మార్కండేయం చిరంజీవిన ముపసమేత్య పప్రచ్ఛుః । కేన త్వం చిరం జీవసి । కేన వాఽఽనంద మనుభవసీతి । పరమరహస్య శివతత్త్వజ్ఞానేనేతి సహోవాచ । కిం తత్పరమరహస్య శివతత్త్వజ్ఞానం । తత్ర కో దేవః । కో జపః । కా ముద్రా । కా నిష్ఠా । కిం తత్ జ్ఞానసాధనం । కః పరికరః । కో బలిః । కః కాలః । కిం స్థాన మితి। సహోవాచ। యేన దక్షిణాభిముఖ శ్శివోఽపరోక్షీకృతో భవతి । తత్పరమరహస్యశివతత్త్వజ్ఞానం । య స్సర్వోపరమ కాలే సర్వానాత్మ న్యుపసంహృత్య స్వాత్మానందే సుఖే మోదతే ప్రకాశతే వా స దేవః । అత్రైతే మంత్రరహస్య

శ్లోకా భవంతి । మేధాదక్షిణామూర్తిమంత్రస్య । బ్రహ్మ ఋషిః । గాయత్రీ ఛందః । దేవతా దక్షిణాస్యః । మంత్రేణాంగన్యాసః ॥

ఓమాదౌ నమ ఉచ్చార్య తతో భగవతే పదం ।
దక్షిణేతి పదం పశ్చాన్మూర్తయే పద ముద్ధరేత్ ॥
అస్మ చ్ఛబ్దం చతుర్థ్యంతం మేధాం ప్రజ్ఞాం తతో వదేత్ ।
ప్రముచ్చార్య తతో వాయుబీజం* ఛచ్ఛ తతః పఠేత్ ।
అగ్నిజాయాం తత స్త్వేష చ్చతుర్వింశాక్షరో మనుః ॥

ధ్యానమ్ :-

స్ఫటికరజతవర్ణం మౌక్తికీ మక్షమాలా
మమృతకలశవిద్యాజ్ఞానముద్రాః కరాబ్జైః ।
దధత మురగకక్షం చంద్రచూడం త్రినేత్రం
విధృతవివిధభూషం దక్షిణామూర్తి మీడే ॥
బ్రహ్మఋషిః । న్యాసః ॥

ఆదౌ వేదాది ముచ్చార్య స్వరాద్యం సవిసర్గకం ।
పంచార్ణం తత ఉద్ధృత్య తత్పునః సవిసర్గకమ్ ॥
అంతే సముద్ధరే త్తారం మను రేష నవాక్షరః ।

ధ్యానమ్ :-

ముద్రాం భద్రార్థదాత్రీం సపరశుహరిణం
బాహుభిర్బాహు మేకం
జాన్వాసక్తం దధానో భుజగవరసమా
బద్ధకక్ష్యో వటాధః ।

ఆసీన శ్చంద్రఖండప్రతిఘటిత జటా
క్షీరగౌర స్త్రినేత్రో
దద్యా దాద్యై శ్శుకాద్యై ర్మునిభి రభివృతో
భావసిద్ధిం భవో నః ॥

బ్రహ్మ ఋషిః । న్యాసః ॥

తారం బ్లూం నమ ఉచ్చార్య మాయాం వాగ్భవ మేవ చ।
దక్షిణాపద ముచ్చార్య తత స్స్యా న్మూర్తయే పదం ॥
జ్ఞానం దేహి పదం పశ్చా ద్వహ్నిజాయాం తతో వదేత్।
మను రష్టాదశార్ణోఽయం సర్వమంత్రేషు గోపితః ॥

ధ్యానమ్ :-

భస్మవ్యాపాండురాంగ శ్శశిశకలధరో జ్ఞానముద్రాక్షమాలా
వీణాపుస్తై ర్విరాజత్కరకమలధరో యోగపట్టాభిరామః
వ్యాఖ్యాపీఠే నిషణ్ణో మునివరనికరై స్సేవ్యమానః ప్రసన్న
స్సవ్యాళః కృత్తివాసా స్సతతమవతునో దక్షిణామూర్తిరీశః॥

బ్రహ్మ ఋషిః । న్యాసః ॥

తారం మాయాం రమాబీజం పదం సాంబశివాయ చ ।
తుభ్యం చానలజాయాం చ మను ర్ద్వాదశవర్ణకః ॥

ధ్యానమ్ :-

వీణాం కరైః పుస్తక మక్షమాలాం
బిభ్రాణ మభ్రాభగళం వరాఢ్యం ।
ఫణీంద్రకక్ష్యం మునిభి శ్శుకాద్యై
స్సేవ్యం వటాధః కృతనీడ మీడే ॥

విష్ణు ఋషిః । అనుష్టుప్ఛందః । దేవతా దక్షిణాస్యః ।
మంత్రేణాంగన్యాసః ॥

తారం నమో భగవతే తుభ్యం వటపదం తతః ।
మూలేతి పద ముచ్చార్య వాసినే పద ముద్ధరేత్ ॥

వాగీశాయ పదం పశ్చా న్మహాజ్ఞానపదం తతః ।
దాయినే పద ముచ్చార్య మాయినే నమ ఉద్ధరేత్ ॥
అనుష్టుభో మంత్రరాజ స్సర్వమంత్రోత్తమోత్తమః ।

ధ్యానమ్ :-

ముద్రాపుస్తకవహ్నినాగవిలసద్బాహుం ప్రసన్నాననం
ముక్తాహారవిభూషితం శశికలాభాస్వత్కిరీటోజ్జ్వలం ।
అజ్ఞానాపహ మాది మాదిమగిరామర్థం భవానీపతిం
న్యగ్రోధాంతనివాసినం సురగురుం ధ్యాయే దభీష్టాప్తయే ॥

మానం ముద్రా। సోఽహామితి యావదాస్థితి స్సా నిష్ఠా భవతి । తదభేదేన మన్వావేడనం జ్ఞానసాధనం । చిత్తే తదేకతానతా పరికరః । అంగచేష్టార్పణం బలిః । త్రీణి ధామాని కాలః । ద్వాదశాంతపదం స్థాన మితి । తేహ పునః శ్రద్ధధానా స్తం ప్రత్యూచుః । కథం వాఽస్యోదయః । కిం స్వరూపం । కో వాఽస్యోపాసక ఇతి । సహోవాచ ।

వైరాగ్యతైలసంపూర్ణే భక్తివర్తిసమన్వితే ।
ప్రబోధపూర్ణపాత్రే తు జ్ఞప్తిదీపం విలోకయేత్ ॥

మోహాంధకారే నిస్సారే ఉదేతి స్వయ మేవ హి ।
వైరాగ్య మరణిం కృత్వా జ్ఞానం కృత్వోత్తరారణిం ॥
గాఢతామిస్రసంశాంతం గూఢ మర్థం నివేదయేత్ ।
మోహభానుజసంక్రాంతం వివేకాఖ్యం మృకండుజం ॥
తత్త్వావిచారపాశేన బద్ధం ద్వైతభయాతురం ।
ఉజ్జీవయ న్నిజానందే స్వస్వరూపేణ సంస్థితః ॥
శేముషీ దక్షిణా ప్రోక్తా సా యస్యాభీక్షణే ముఖం ॥
దక్షిణాభిముఖః ప్రోక్త శ్శివోఽసౌ బ్రహ్మవాదిభిః ।

సర్గాదికాలే భగవాన్ విరించి రుపాస్యైనం సర్గసామర్థ్య మాప్య । తుతోష చిత్తే వాంఛితార్థాంశ్చ లబ్ధ్వా ధన్య స్సోఽస్యోపాసకో భవతి ధాతా । య ఇమాం పరమ రహస్య శివతత్త్వవిద్యా మధీతే । స సర్వపాపేభ్యో ముక్తో భవతి । య ఏవం వేద । స కైవల్య మనుభవతి । ఇత్యుపనిషత్ ॥

సహనావవ త్వితి శాంతిః ॥

ఇతి శ్రీ దక్షిణామూర్త్యుపనిషత్సమాప్తా ॥ ఓం తత్సత్ ॥

అపరాధస్తవః

ఆవాహనం న జానామి న జానామి విసర్జనం ।
పూజావిధిం న జానామి త్వం గతిః పరమేశ్వర ॥
కర్మణా మనసా వాచా త్వత్తో నాన్యా గతి ర్మమ ।
అంతశ్చారేణ భూతానాం ద్రష్టా త్వం పరమేశ్వర ॥

నాథ ! యోనిసహస్రేషు యేషు యేషు వ్రజా మ్యహం ।
తేషు తేష్వచ్యుతా భక్తి రచ్యుతేఽస్తు సదా త్వయి ॥

శివో దాతా చ భోక్తా చ శివ స్సర్వ మిదం జగత్ ।
శివో జయతు సర్వత్ర య శ్శివ స్సోఽహ మేవ చ ॥

యదక్షరపదభ్రష్టం మాత్రాహీనం చ యద్భవేత్ ।
క్షంతు మర్హసి తద్దేవ యచ్చ మే స్ఖలితం మనః ॥

ఆపదికిం కరణీయం
స్మరణీయం చరణయుగళ మార్యస్య ।
తత్స్మరణం కిం కురుతే
బ్రహ్మాదీ నపి కింకరీకురుతే ॥

పాతయ వా పాతాళే
స్థాపయ వా సకలలోకసామ్రాజ్యే ।
శంభో తవ పదయుగళం
నాహం ముంచామి నైవ ముంచామి ॥

జ్ఞానతోఽజ్ఞానతో వాఽపి యన్మయా క్రియతే శివ ।
తవ కృత్య మిదం కృత్య మితి జ్ఞాత్వా క్షమస్వ మామ్ ॥

అపరాధసహస్రాణి క్రియంతేఽహర్నిశం మయా ।
పుత్రోఽయ మితి మాం మత్వా క్షమస్వ పరమేశ్వర ॥

సాధు వాఽసాధు వా కర్మ యద్య దాచరితం మయా ।
తత్సర్వం కృపయా దేవ గృహాణారాధనం పరమ్ ॥

అనేన మయాకృతేన పూర్వాంగోత్తరాంగసహిత శ్రీదక్షిణామూర్తిమహామన్త్రజపేన శ్రీదక్షిణామూర్తి దేవతా సుప్రీతః సుప్రసన్నో వరదో భవతు। ఇతి జలాధారపూర్వకం శ్రీదక్షిణామూర్తి దేవతా కరారవిందే జపం సమర్ప్య ॥

తత్త్వా రాచమ్య। త్రివారం మాతృకయా ప్రాణాయామం కృత్వా। మాతృకయా సర్వాంగే వ్యాపకం విన్యస్య। ఆసనాథః స్థలే హ్రీ మితి విలిఖ్య। గంధాదిభి స్సంపూజ్య।

యం యం స్పృశామి హస్తాభ్యాం యం యం పశ్యామి చక్షుషా।
స ఏవ దాసతాం యాతి యది శక్రసమోఽపి వా ॥

ఇత్యాత్మకనిష్ఠికయా ఫాలే తిలకం ధృత్వా। "సువర్ణవర్ణాభాం హ్రైం హ్రైం" ఇత్యుచ్చార్య। ఖేచరీముద్రాం ప్రదర్శ్య।

దేవనాథ గురో స్వామిన్ దేశిక స్వాత్మనాయక।
త్రాహి త్రాహి కృపాసింధో త్వా మహం శరణం గతః ॥

న గురో రధికం న గురో రధికం
న గురో రధికం న గురో రధికం।
శివశాసనత శ్శివశాసనత
శ్శివశాసనత శ్శివశాసనతః ॥

దేశికవా గుపదేశవినశ్య
ద్దేహమరున్మతి శూన్యవికల్పః।

అద్వయబోధ విమర్శమయ స్సన్
అద్య శివోఽస్మి శివోఽస్మి శివోఽస్మి ॥
ఇతి నిర్వికల్పస్సన్ యథాసుఖం విహరే దితి శివమ్ ॥

నవమణిమాలాస్తోత్రమ్

తేజః కించిత్కాంచనటంకీకపిశాభాన్
బిభ్రద్భ్రూభ్రూ నుద్భటకావర్ధకలాపాన్ ।
భస్మలేపస్మేరలలాటం నటమూలే
దృష్టం దుష్టాపస్మృతిహారి స్మరహంతృ ॥ ౧

న్యగ్రోధాధో ధి కృత ధారాధర
గ్రీవాభోగం భోగికులాకల్ప మనల్పం ।
ముగ్ధాపారం ముగ్ధనిశానాథవతంసం
ముగ్ధస్మేరం మోహవిరామం విమృశామః ॥ ౨

నానాదత్తాలోకనయా నవ్య
సరోరుట్కింజల్కాలీ పింగజటాజూటకవత్యా ।
ప్రౌఢాపస్మారరుజౌఘుఘ్న్యా నమశ్శక్త్యా
చిత్రీభూతం చిత్కళయా మామక మస్తు ॥ 3

విద్యారూపే వేదగిరా మే కవిమృగ్యే
నద్యా మౌళౌ నర్తనశీలాలకమూలే ।
ఆలీనం మే మానస మాలీఢమనో
భూగాధాహంకారాంకురలలాటకృశానౌ ॥ ౪

ముద్రా కాచిద్ జ్ఞానమయీ యం ముని
సమ్మోహానధ్వాంతోత్కర్తనవైకర్తనమూర్తిః ।
ఆర్తిం భింద్యా దాశయ లగ్నా మనిశం
నో నైయగ్రోధీం మూలభువం చాధిశయానా ॥ ౫

వైయాఘ్రత్వక్చిత్రపటి క్లుప్తపటీకా
టీకాకారజ్ఞానసముద్రానిగమోక్తేః ।
ముక్తే ర్మూలం మూల మపారస్య మహిమ్న
శ్చిద్వైదగ్ధీ కాచన చిత్తే మమ భాతి ॥ ౬

నీహారాంభోహారలతైరావతగంగా
పాటీరాళిభూతిసుధాసూతివలక్షం ।
సద్రుద్రాక్షస్రగ్ధర మద్రాక్ష మనక్షిస్పందం
మందస్మేర మనాదిం గురు మంతః పరిపశ్యే ॥ ౭

ఇందూత్తంసం కాళిమకంఠం శిఖినేత్రం
సిందూరోష్ఠం శుద్ధతనుం బద్ధఫణీంద్రం ।
భాధీశాభాభాసురహాసం భవ మంత
శ్శార్దూలత్వగ్వాసన మీశం పరిపశ్యే ॥ ౮

ఘోరాపస్మృత్యుత్కటపృష్ఠే వినివిష్టో
యస్యైకాంఘ్రి స్తత్ప్రథులోరుస్థితి రన్యః ।
వస్తుధ్యానా దుద్ధతనిష్పందశరీరం
సాంద్రం తేజ స్తన్మహిమావాస ముపాసే ॥ ౯

ఏతాం మాలాం నవమణిరూపా మాదిగురో ర్భక్త్యా
నిత్యం పఠతి హి యో జాడ్యవిముక్తః ।
అష్టాచత్వారింశ న్మునిసాహస్రసమత్వం
గత్వా తస్మి న్విలయ ముపైత్యేవస ధన్యః ॥ ౧౦

శ్రీ మచ్ఛంకరభగవత్పాదాచార్య విరచితం శ్రీ దక్షిణామూర్తి
నవమణిమాలాస్తోత్రం సంపూర్ణమ్

స్త వ రా జః

ఉపాసకానాం యదుపాసనీయ
ముపాత్తవాసం వటశాఖిమూలే ।
తద్ధామ దాక్షిణ్యజుషా స్వమూర్త్యా
జాగర్తి చిత్తే మమ బోధరూపమ్ ॥ ౧

అద్రాక్ష మక్షీణ దయానిధాన
మాచార్య మాద్యం వటమూలభాగే ॥
మౌనేన మందస్మిత భూషితేన
మహర్షిలోకస్య తమో నుదన్తమ్ ॥ ౨

విద్రావితాశేషతమోగుణేన
ముద్రావిశేషేణ ముహు ర్మునీనాం ।
నిరస్య మాయాం దయయా విధత్తే
దేవో మహాం స్తత్త్వమసీతి బోధమ్ ॥ ౩

అపారకారుణ్యసుధాతరంగై
రపాఙ్గపాతై రవలోకయన్తం ।
కఠోరసంసార నిదాఘతప్తా
న్మునీ నహం నౌమి గురుం గురూణామ్ ॥ ౪

మమాద్య దేవో వటమూలవాసీ
కృపావిశేషా త్కృతసన్నిధానః ।
ఓంకారరూపా ముపదిశ్య విద్యా
మావిద్యకధ్వాన్త మపాకరోతు ॥ ౫

కలాభి రిన్దో రివ కల్పితాఙ్గం
ముక్తాకలాపై రివ బద్ధమూర్తిం ।
ఆలోకయే కంచన దేశికేంద్ర
మనాద్యవిద్యాతిమిరప్రభాతమ్ ॥ ౬

ఏకేన ముద్రాం పరశుం కరేణ
కరేణ చాన్యేన మృగం దధానః ।
స్వజానువిన్యస్తకరః పురస్తా
దాచార్యచూడామణి రావిరస్తు ॥ ౭

ఆలేపవన్తం మదనాఙ్గభూత్యా
శార్దూలకృత్త్యా పరిధానవన్తం ।
ఆలోకయే కఞ్చన దేశికేన్ద్ర
మజ్ఞానవారాకరబాడబాగ్నిమ్ ॥ ౮

స్వదక్షజానుస్థితవామపాదం
పాదోదరాలంకృత యోగపట్టం ।
అపస్మృతే రాహితపాద మఙ్గే
ప్రణౌమి దేవం ప్రణిధానవన్తమ్ ॥ ౯

తత్త్వార్థ మన్తేవసతా మృషీణాం
యువాఽపి య స్సన్నుపదేశ మిష్టే ।
ప్రణౌమి తం ప్రాక్తనపుణ్యజాలై
రాచార్య మాశ్చర్యగుణాధివాసం ॥ ౧౦

వ్యాఖ్యానముద్రావిధినా మునీనాం
ప్రత్యంచ మర్థం ప్రతిపాదయన్తి ।
సంవిన్మయీ కాచన వాసనా మే
వాసం విధత్తే వటమూలభాగే ॥ ౧౧

వ్యాలమ్బినీభిః పరితో జటాభిః
కలావిశేషేణ కలాధరేణ ।
పశ్యల్లలాటేన ముఖేందునాఽత్ర
ప్రకాశతే దేశికసార్వభౌమః ॥ ౧౨

ఉపాసకానాం త్వ ముమాసహాయ
పూర్ణేందుభావం ప్రకటీకరోషి ।
యదద్య తే దర్శనమాత్రతో మే
ద్రవ త్యసౌ మానసచంద్రకాంతః ॥ ౧౩

మహేశపూర్ణేందు సహోదరేణ
కర్ణాంతవిశ్రాంత విలోచనేన ।
ముఖేన ముగ్ధస్మితరూషితేన
ప్రకాశసే చేతసి నిర్మలానాం ॥ ౧౪

బింబాధరం సోమకళావతంసం
వీణాధరం రక్తజటాకలాపం ।
ఉపాసతే కేచన యోగిన స్త్వా
ముపాత్తనాదానుభవప్రమోదమ్ ॥ ౧౫

ఉపాసతే యం మునయ శ్శుకాద్యా
నిరాశిషో నిర్మమతాధివాసాః ।
తం దక్షిణామూర్తితనుం మహేశ
ముపాస్మహే మోహమహార్తిశాన్త్యై ॥ ౧౬

యస్తే ప్రసన్నా మనుసందధాతి
మూర్తిం ముదా ముగ్ధశశాంకమౌళే ।
విద్యావిహీనో లభతే చ విద్యా
మన్తే చ వేదాన్తమహారహస్యమ్ ॥ ౧౭

కాన్త్యా నిన్దితకుందకంద ళవపు
ర్న్యగ్రోధమూలే వస
న్కారుణ్యామృతవారిభి ర్మునిజనం
సంభావయ న్వీక్షితైః ।

మోహధ్వాన్తవిభేదనం విరచయ
న్బోధేన తత్తాదృశో
దేవ స్తత్త్వమసీతి బోధయతు మాం
ముద్రావతా పాణినా ॥ ౧౮

అగౌరగాత్రై రలలాటనేత్రై
రశాన్తవేషై రభుజంగభూషైః ।
అబోధముద్రై రనపేతనిద్రై
రపూర్ణకామై రమరై రలం నః ॥ ౧౯

దైవతాని కతి సన్తి నావనౌ
నైవ తాని మనసో మతాని మే ।
దీక్షితం జడధియా మనుగ్రహే
దక్షిణాభిముఖమేవ దైవతమ్ ॥ ౨౦

ముదితాయ ముగ్ధశశినాఽవతంసినే
భసితావలేపరమణీయమూర్తయే ।
జగదింద్రజాలరచనాపటీయసే
మహసే నమోఽస్తు వటమూలవాసినే ॥ ౨౧

। శ్రీమచ్ఛంకరాచార్య విరచితః దక్షిణామూర్తి స్తవరాజః సంపూర్ణః॥

శ్రీ దక్షిణామూర్త్యష్టకమ్

ఈశ్వరో గురురాత్మేతి మూర్తిభేదా ద్విభాగినే ।
వ్యోమవ ద్వ్యాప్తదేహాయ దక్షిణామూర్తయే నమః॥ ౧

ఓం నమః ప్రణవార్థాయ శుద్ధజ్ఞానైకమూర్తయే ।
నిర్మలాయ ప్రసన్నాయ దక్షిణామూర్తయే నమః ॥ ౨

శ్రీకైలాసనివాసాయ బాలశీతాంశుమౌళయే ।
మునిభి స్సేవ్యమానాయ దక్షిణామూర్తయే నమః ॥ ౩

సర్వజ్ఞాయ త్రినేత్రాయ శంకరాయ కపర్దినే ।
గంగాధరాయ శర్వాయ దక్షిణామూర్తయే నమః ॥ ౪

ప్రవిలంబితరుక్మాభ జటామండలధారిణే ।
ముక్తాయజ్ఞోపవీతాయ దక్షిణామూర్తయే నమః ॥ ౫

విన్యస్తసవ్యగుల్ఫాయ దక్షిణోరుప్రదేశకే ।
నాసాగ్రన్యస్తనేత్రాయ దక్షిణామూర్తయే నమః ॥ ౬

స్నిగ్ధకల్మషకర్ణాయ కారుణ్యామృతసింధవే ।
స్మృతిమాత్రాఘనాశాయ దక్షిణామూర్తయే నమః ॥ ౭

కలశం చాక్షమాలాం చ జ్ఞానముద్రాం చ పుస్తకం ।
కరై శ్చతుర్భి ర్దధతే దక్షిణామూర్తయే నమః ॥ ౮

గురవే సర్వలోకానాం భిషజే భవరోగిణాం ।
నిధయే సర్వవిద్యానాం దక్షిణామూర్తయే నమః ॥ ౯

చిద్ఘనాయ మహేశాయ వటమూలనివాసినే ।
సచ్చిదానందరూపాయ దక్షిణామూర్తయే నమః ॥ ౧౦

ఇదం పఠతి య స్తోత్రం భక్తియుక్తః ప్రసన్నధీః ।
దేవస్య దక్షిణామూర్తేః ప్రసాదం సోఽధిగచ్ఛతి ॥

ఇతి శ్రీ దక్షిణామూర్త్యష్టకం సంపూర్ణమ్ ॥

పూజా విధిః

జైమిని రువాచ :-

మార్కండేయ తపోమూర్తే సర్వమన్త్రవి దుత్తమ ।
బ్రూహి పూజావిధానం మే శ్రోతు మిచ్ఛామి తత్త్వతః ॥

మార్కండేయః :-

పూజావిధానం వక్ష్యామి చాగస్త్యోక్తం పురాతనం ।
భృగునామ్నే మునీశాయ భక్తానా మష్టసిద్ధిదమ్ ॥

న దేయం పాపచింతాయ శుంఠాయాతిదురాత్మనే ।
శుచయే చైవ వక్తవ్యం విప్రాయాతిమహాత్మనే ॥

పఠనా చ్ఛ్రవణా ద్యస్య సిద్ధ్యష్టక మవాప్నుయాత్ ।
నమామి నందినం చండం ప్రచండం గణనాయకమ్ ॥

శూలినం పరశుం శంభుం భృంగినం రిటినామకం ।
తండుం నందీశ్వరం రుద్రం గృహం గృహపతిం తథా ॥

ద్వారశ్రియం మహాం వందే యమునాం చ సరస్వతీం ।
గౌతమీం కృష్ణవేణీం చ కావేరీం నర్మదాం తథా ॥

ఆధారశక్త్యై కూర్మాయ చానంతాయ నమో నమః ।
రత్యై ప్రీత్యై నమస్తుష్ట్యై పుష్ట్యై కాంత్యై శ్రియై నమః ॥

శాన్తిః క్షమా ప్రభా జ్యోత్స్నా గతి ర్బుద్ధి ర్ధృతి ర్మతిః ।
అణిమా మహిమా ప్రాప్తి ర్గరిమా లఘిమా తథా ॥

ప్రాకామ్యం చ తథేశత్వం వశిత్వం భుక్తిరూపిణి ।
బ్రాహ్మీ మాహేశ్వరీ చైవ కౌమారీ వైష్ణవీ శివా ॥
వారాహీ చాపి చాముణ్డా నారసింహీంద్రసుప్రియా ।

సద్యోజాత మహాదేవ తత్పురుషాఘోరరూపవాన్ ॥
భవ శ్శర్వః పశుపతి రీశాన శ్శూలధృత్ప్రభుః ।

సనత్కుమార స్సనకో మునీశ
స్సనందనోఽత్రిశ్చ పరాశరాత్మజః ।
శుకో వసిష్ఠో భృగునారదా చ
పరాశరః కశ్యప నామధేయః ॥

వాసుకి స్తక్షకో నాగోఽనంతః కుముద ఏవ చ ।
తత ఇంద్రోఽగ్నిధర్మౌ చ రాక్షసో వరుణో మరుత్ ॥

కుబేర ఈశ్వరః పశ్చా చ్ఛశిసంహారిణౌ తథా ।
తామసీ భార్గవీ పశ్చా ద్గతి స్సంపత్తి రీశ్వరీ ॥

శూలం చక్రం చ ఖడ్గం చ ముసలం ముద్గరం తథా ।
పరశుం భిండివాలం చ శస్త్రం పాశుపతం తథా ॥

కల్పద్రుమః కామధేనుః పారిజాతతరు స్తథా ।
యోగపీఠో రత్నపీఠో హేమపీఠ స్తథైవ చ ॥

తతశ్చ మూలమన్త్రేణ పూజయే త్పరమేశ్వరం ।
ఏవం యః పూజయే న్నిత్యం స సర్వాభీష్ట మశ్నుతే ॥

స్తోత్ర మేత త్పఠే ద్యస్తు నిత్యం ప్రాత స్సమాహితః ।
స వాణీశసమో బుద్ధ్యా ధనదేన సమ శ్శ్రియా ॥
కామేన సదృశః కాంత్యా శీఘ్రమేవ భవే ద్ధ్రువం ।
ఇతి పూజావిధానం తే ప్రోక్త మిష్టప్రదాయకం ॥
వక్ష్యామ్యతః పరం కింతు శ్రోతు మిచ్ఛసి సువ్రత ।

ఇతి మార్కండేయవిరచితే పూజావిధానం నామ
చతుర్థః పరిస్పందః ॥

శ్రీ దక్షిణామూర్త్యష్టకమ్

మౌనవ్యాఖ్యాప్రకటిత పరబ్రహ్మతత్త్వం యువానం
వర్షిష్ఠాంతే వసదృషిగణై రావృతం బ్రహ్మనిష్ఠైః ।
ఆచార్యేంద్రం కరకలితచిన్ముద్ర మానందమూర్తిం
స్వాత్మారామం ముదితవదనం దక్షిణామూర్తి మీడే ॥

విశ్వం దర్పణదృశ్యమాననగరీ
తుల్యం నిజాంతర్గతం
పశ్య న్నాత్మని మాయయా బహిరివో
ద్భూతం యథా నిద్రయా ।
యస్సాక్షాత్కురుతే ప్రబోధసమయే
స్వాత్మానమే వాద్వయం
తస్మై శ్రీగురుమూర్తయే నమ ఇదం
శ్రీదక్షిణామూర్తయే ॥ ౧

బీజస్యాంతరివాంకురో జగదిదం
ప్రాఙ్నిర్వికల్పం పునః
మాయాకల్పిత దేశకాలకలనా
వైచిత్ర్యచిత్రీకృతమ్ ।
మాయావీవ విజృంభయత్యపి మహా
యోగీవయస్స్వేచ్ఛయా
తస్మై శ్రీగురుమూర్తయే నమ ఇదం
శ్రీదక్షిణామూర్తయే ॥ ౨

యస్యైవ స్ఫురణం సదాత్మక మస
త్కల్పార్థగం భాసతే
సాక్షాత్తత్త్వమసీతి వేదవచసా
యో బోధయాత్యాశ్రితాన్ ।
యత్సాక్షాత్కరణాద్భవే న్నపునరా
వృత్తి ర్భవాంభోనిధౌ
తస్మై శ్రీగురుమూర్తయే నమ ఇదం
శ్రీదక్షిణామూర్తయే ॥ ౩

నానాచ్ఛిద్రఘటోదరస్థిత మహా
దీపప్రభాభాస్వరం
జ్ఞానం యస్య తు చక్షురాదికరణ
ద్వారా బహిస్స్పందతే ।

జానామీతి తమేవ భాంత మనుభా
త్యేతత్సమస్తం జగ
త్తస్మై శ్రీగురుమూర్తయే నమ ఇదం
శ్రీదక్షిణామూర్తయే ॥ ౪

దేహం ప్రాణ మపీంద్రియాణ్యపి చలాం
బుద్ధిం చ శూన్యం విదుః
స్త్రీబాలాంధజడోపమా స్త్వహమితి
భ్రాంతా భృశంవాదినః ।
మాయాశక్తివిలాసకల్పిత మహా
వ్యామోహసంహారిణే
తస్మై శ్రీగురుమూర్తయే నమ ఇదం
శ్రీదక్షిణామూర్తయే ॥ ౫

రాహుగ్రస్తదివాకరేందుసదృశో
మాయాసమాచ్ఛాదనాత్
సన్మాత్రఃకరణోపసంహరణతో
యోఽభూత్సుషుప్తః పుమాన్ ।
ప్రాగస్వాప్సమితి ప్రబోధసమయే
యః ప్రత్యభిజ్ఞాయతే
తస్మై శ్రీగురుమూర్తయే నమ ఇదం
శ్రీదక్షిణామూర్తయే ॥ ౬

బాల్యాదిష్వపి జాగ్రదాదిషు తథా
సర్వాస్వవస్థాస్వపి
వ్యావృత్తా స్వనువర్తమాన మహ
మిత్యంతస్స్ఫురంతం సదా ।
స్వాత్మానం ప్రకటీకరోతి భజతాం
యో ముద్రయా భద్రయా
తస్మై శ్రీ గురుమూర్తయే నమ ఇదం
శ్రీదక్షిణామూర్తయే ॥ ౭

విశ్వం పశ్యతి కార్యకారణతయా
స్వస్వామిసంబంధతః
శిష్యాచార్యతయా తథైవ పితృపుత్రా
ద్యాత్మనా భేదతః ।
స్వప్నే జాగ్రతి వా య ఏష పురుషో
మాయాపరిభ్రామితః
తస్మై శ్రీగురుమూర్తయే నమ ఇదం
శ్రీదక్షిణామూర్తయే ॥ ౮

భూరంభాంస్యనలోఽనిలోఽంబర మహ
ర్నాథో హిమాంశుః పుమా
నిత్యాభాతి చరాచరాత్మక మిదం
యస్యైవ మూర్త్యష్టకమ్ ।

నాన్యత్కించ న విద్యతే విమృశతాం
యస్మాత్పరస్మా ద్విభోః
తస్మై శ్రీగురుమూర్తయే నమ ఇదం
శ్రీదక్షిణామూర్తయే ॥ ౯

సర్వాత్మత్వమితి స్ఫుటీకృత మిదం
యస్మా దముష్మిం స్తవే
తేనాస్య శ్రవణా త్తదర్థమననా
ద్ధ్యానాచ్చ సంకీర్తనాత్ ।
సర్వాత్మత్వ మహావిభూతిసహితం
స్యా దీశ్వరత్వం స్వతః
సిద్ధ్యే త్తత్పున రష్టధా పరిణతం
చైశ్వర్య మవ్యాహతమ్ ॥ ౧౦

వటవిటపిసమీపే భూమిభాగే నిషణ్ణం
సకలమునిజనానాం జ్ఞానదాతార మారాత్ ।
త్రిభువనగురు మీశం దక్షిణామూర్తిదేవం
జననమరణదుఃఖచ్ఛేదదక్షం నమామి ॥

చిత్రం వటతరోర్మూలే వృద్ధా శ్శిష్యా గ్గురు ర్యువా ।
గురోస్తు మౌనం వ్యాఖ్యానం శిష్యాస్తు చ్ఛిన్నసంశయాః ॥

శ్రీ దక్షిణామూర్తేః పూర్వాంగోత్తరాంగమంత్రాః

గురు ర్గణపతి ర్దుర్గా క్షేత్రపాల స్సరస్వతీ ।
ఏతాః శ్రీదక్షిణామూర్తేః పూర్వమంత్రాధిదేవతాః ॥

బాలా షడక్షరీ దేవ్యాః స్వర్ణాకర్షణభైరవః ।
మృతసంజీవినీ చైవ మహామృత్యుంజయ స్తతః ।
ఏతే పంచ మహామంత్రాః ఉత్తరాంగా మహేశితుః ॥

పూర్వాంగమంత్రాః

౧. గురుత్రయమ్ :–

అస్య శ్రీ గురుమహామంత్రస్య బ్రహ్మ ఋషిః । గాయత్రీ ఛందః । శ్రీగురు ర్దేవతా । హం బీజం । సః శక్తిః । సోఽహం కీలకం । జపే వినియోగః । హంసా మిత్యాది కరహృదయాది న్యాసః ॥

వందే గురుపదద్వంద్వ మవాఙ్మనసగోచరం ।
రక్తశుక్లప్రభామిశ్ర మతర్క్యం త్రైపురం మహః ॥

మనుః :–

ఐం హ్రీం శ్రీం ఐం క్లీం సౌః హంస శ్శివ స్సోఽహం । స్వరూపనిరూపణహేతవే స్వగురవే నమః । స్వగురు శ్రీ .... శ్రీపాదుకాం పూజయామి నమః ॥

అస్య శ్రీ పరమగురు మహామంత్రస్య సదాశివ ఋషిః । పంక్తి శ్ఛందః । శ్రీ పరమ గురు ర్దేవతా । బీజాదిధ్యానాంతం పూర్వవత్ ॥

మనుః :-

ఐం హ్రీం శ్రీం ఐం క్లీం సౌః సోఽహం హంస శ్శివః। స్వచ్ఛప్రకాశవిమర్శహేతవే పరమగురవే నమః। పరమగురు శ్రీ........శ్రీపా.......నమః ॥

అస్య శ్రీ పరమేష్ఠిగురుమహామంత్రస్య దక్షిణామూర్తి ఋషిః। పంక్తిశ్ఛందః। శ్రీ పరమేష్ఠిగురుర్దేవతా। అన్య త్సర్వం పూర్వవదేవ।

మనుః :-

ఐం హ్రీం శ్రీం ఐం క్లీం సౌః హంస శ్శివ స్సోఽహం హంసః। స్వాత్మారామ పంజరవిలీన తేజో హేతవే పరమేష్ఠి గురవే నమః। పరమేష్ఠి గురు శ్రీ....శ్రీపా....నమః ॥

౨. గణపతిః :-

అస్య శ్రీ గణపతిమహామంత్రస్య గణక ఋషిః। నిచృద్ గాయత్రీ ఛందః। మహాగణపతి ర్దేవతా। గం బీజం। స్వాహా శక్తిః। గ్లాం కీలకం। జపే వినియోగః। గ్లా మిత్యాది న్యాసః ॥

బీజాపూరగదేక్షు కార్ముక లసచ్చక్రాబ్జపాశోత్పల
వ్రీహ్యగ్ర స్వవిషాణ రత్నకలశ ప్రోద్యత్కరాంభోరుహః।
ధ్యేయో వల్లభయా సపద్మకరయాఽఽశ్లిష్టోజ్జ్వల
ద్భూషయా
విశ్వోత్పత్తివిపత్తిసంస్థితికరో విఘ్నేశ ఇష్టార్థదః ॥

మనుః :-

ఓం శ్రీం హ్రీం క్లీం గ్లౌం గం గణపతయే వర వరద సర్వజనం మే వశ మానయ స్వాహా ॥

3. శ్రీ వనదుర్గా :-

అస్య శ్రీ వనదుర్గా మహామంత్రస్య అరణ్యేశ్వర ఋషిః అంతర్యామీ నారాయణః, కిరాతరూపధారిణీ, శ్రీవనదుర్గా (వా) దేవతా । దుం బీజం । హ్రీం శక్తిః । క్లీం కీలకం । జపే వినియోగః ।

ఉత్తిష్ఠ పురుషి నిత్యాపవాదిని హ్రాం । కిం స్వపిషి హంసిని హ్రీం । భయం మే సముపస్థితం శంఖిని హ్రూం । యది శక్య మశక్యం వా చక్రిణి హ్రైం । తన్మే భగవతి శార్ఙ్గిణి హ్రౌం । శమయ శమయ స్వాహా త్రిశూలధారిణి హ్రః ॥ ఇతి కరహృదయాది న్యాసః ॥

హేమప్రఖ్యా మిందుఖండాత్తమాళిం
శంఖారీష్టాభీతిహస్తాం త్రినేత్రామ్ ।
హేమాబ్జస్థాం పీతవస్త్రాం ప్రసన్నాం
దేవీం దుర్గాం దివ్యరూపాం నమామి ॥

మనుః :-

ఓం శ్రీం హ్రీం క్లీం దుం ఉత్తిష్ఠ పురుషి కిం స్వపిషి భయం మే సముపస్థితం । యది శక్య మశక్యం వా తన్మే భగవతి శమయ శమయ స్వాహా ॥

౮. క్షేత్రపాలకః :-

అస్య శ్రీ క్షేత్రపాలక మహామంత్రస్య బ్రహ్మ ఋషిః। గాయత్రీ ఛందః। క్షేత్రపాలో దేవతా। క్షాం బీజం। నమ శ్శక్తిః। క్షేత్రపాలకాయేతి కీలకం। జపే వినియోగః॥ క్షా మిత్యాది న్యాసః॥

భ్రాజద్రక్తజటాధరం త్రినయనం నీలాంజనాద్రిప్రభం
హస్తైర్దండ కపాలపరశుం సర్వాస్త్రభూషోజ్జ్వలమ్।
ఘంటా మేఖల ఘర్ఘరధ్వని మిళద్ధుంకారభీమం విభుం
వందే సంహితసర్పకుండలధరం శ్రీక్షేత్రపాలం శివమ్॥

మనుః :- ఓం క్షేత్రపాలకాయ నమః॥

౯. సరస్వతీ :-

అస్య శ్రీ సరస్వతీ మహామంత్రస్య బ్రహ్మ ఋషిః। గాయత్రీ ఛందః। సరస్వతీ దేవతా। ఐం బీజం। విద్యా పుస్తకధారిణీతి శక్తిః। హంసవాహనసంయుక్తే ఇతి కీలకం। జపే వినియోగః। సా మిత్యాది కరహృదయాది న్యాసః॥

పుస్తకజపవటహస్తే వరదాభయ భిన్న చారులలితే।
కర్పూరామలదేహే శోధయాశు మమ చేతః॥

మనుః :-

ఓం ఐం సరస్వతి నమస్తే అస్తు, విద్యాపుస్తకధారిణి, హంసవాహనసంయుక్తే, విద్యాదానం కురుష్వ మే స్వాహా॥

శ్రీ దక్షిణామూర్తిః :-

పూర్వోక్తకల్పానుసారేణ శ్రీదక్షిణామూర్తి మహా మంత్రః జప్తవ్యః ॥

ఉత్తరాంగమంత్రాః

౧. బాలా :-

అస్య శ్రీ బాలాత్రిపురసుందరీ మహామంత్రస్య దక్షిణామూర్తి ఋషిః । పంక్తి శ్ఛందః । శ్రీ బాలాత్రిపురసుందరీ దేవతా । ఐం బీజం । సౌః శక్తిః । క్లీం కీలకం । జపే వినియోగః । అనులోమ విలోమ బీజత్రయేణ కరహృదయాది న్యాసః ॥

అరుణకిరణజాలై రంచితాశావకాశా
విధృతజపపటీకా పుస్తకాభీతిహస్తా ।
ఇతర వర కరాఢ్యా ఫుల్ల కల్హారసంస్థా
నివసతు హృది బాలా నిత్యకళ్యాణశీలా ॥

మనుః :- ఐం క్లీం సౌః సౌః క్లీం ఐం ॥

౨. దేవీషడక్షరీ :-

అస్య శ్రీ దేవీషడక్షరీ మహామంత్రస్య బ్రహ్మ ఋషిః। పంక్తి శ్ఛందః । శ్రీ శివా భవానీ దేవతా । ఓం బీజం । శివాయై ఇతి శక్తిః । నమ ఇతి కీలకం । జపే వినియోగః । షడ్దీర్ఘస్వరైః కరహృదయాది న్యాసః ॥

చతుర్భుజాం విశాలాక్షీం ప్రసన్నముఖపంకజాం ।
కౌసుంభవస్త్రాం కళ్యాణీం ధ్యాయే ద్దేవీం పరాం శివామ్॥

మనుః :- ఓం నమః శివాయై ।

3. స్వర్ణాకర్షణభైరవః :-

అస్య శ్రీ స్వర్ణాకర్షణభైరవ మహామంత్రస్య బ్రహ్మ ఋషిః । పంక్తి శ్ఛందః । శ్రీ స్వర్ణాకర్షణభైరవో దేవతా । శ్రీం బీజం । స్వాహా శక్తిః । శ్రీ స్వర్ణాకర్షణ భైరవాయ నమ ఇతి కీలకం । జపే వినియోగః । నవాష్టార్క నవదశ దశార్ణైః కరహృదయాది న్యాసః ॥

ఓం ఐం క్లాం క్లీం క్లూం హ్రాం హ్రీం హ్రూం సః వం। ఆపదుద్ధరణాయ । అజామలబద్ధాయ లోకేశ్వరాయ । స్వర్ణాకర్షణభైరవాయ । మమ దారిద్ర్యవిద్వేషణాయ । ఓం శ్రీం మహాభైరవాయ నమః । ఇతి కరహృదయాది న్యాసః ।

పారిజాతద్రుకాంతారే స్థితే మాణిక్యమంటపే ।
సింహాసనగతం ధ్యాయే ద్భైరవం స్వర్ణదాయినమ్ ॥

గాంగేయపాత్రం డమరుం త్రిశూలం
వరం కరై స్సందధతం త్రినేత్రమ్ ।
దేవ్యాయుతం తప్త సువర్ణవర్ణం
స్వర్ణాకృషం భైరవ మాశ్రయామః ॥

మనుః :-

ఓం ఐం క్లాం క్లీం క్లూం హ్రాం హ్రీం హ్రూం సః వం ఆపదుద్ధరణాయ అజామలబద్ధాయ లోకేశ్వరాయ స్వర్ణాకర్షణ భైరవాయ మమ దారిద్ర్యవిద్వేషణాయ ఓం శ్రీం మహా భైరవాయ నమః ॥

౮. మృతసంజీవినీ :-

అస్య శ్రీ మృతసంజీవినీ మహామంత్రస్య వసిష్ఠ ఋషిః। అనుష్టుప్ఛందః । శ్రీ మహామృత్యుంజయో దేవతా । హౌం బీజం । జూం శక్తిః । ఓం కీలకం। జపే వినియోగః ।

ఓం హౌం ఓం జూం సః భూర్భువస్స్వః త్ర్యంబకం ఓం నమో భగవతే రుద్రాయ శూలపాణయే స్వాహా ।

॰ యజామహే అమృతమూర్తయే మాం జీవయ

॰ సుగంధిం పుష్టివర్ధనం చంద్రశిరసే జటినే స్వాహా

॰ ఉర్వారుకమివ బంధనా త్త్రిపురాంతకాయ హాం హీం।

॰ మృత్యోర్ముక్షీయ త్రిలోచనాయ ఋగ్యజుస్సామ మంత్రాయ ।

॰ మామృతా దగ్నిత్రయాయ జ్వల జ్వల మాం రక్ష రక్ష అఘోరాస్త్రాయ

ఇతి కరహృదయాది న్యాసః

అచ్ఛః స్వచ్ఛారవిందస్థితి రుభయకరాంక
స్థితం పూర్ణకుంభం
ద్వాభ్యాం వేదాక్షమాలే నిజకరకమ
లాభ్యాం ఘటౌ నిత్యపూరౌ ।
ద్వాభ్యాం తౌ చ స్రవంతౌ శిరసి శశికళా
బంధురే ప్లావయంతౌ
దేహం దేవో దధానః ప్రదిశతు విశదాకల్ప
జాత శ్శ్రియం నః ॥

మనుః :-

ఓం హౌం జూం సః భూర్భువస్స్వః । త్ర్యంబకం యజామహే సుగంధిం పుష్టివర్ధనం । ఉర్వారుక మివ బంధనా న్మృత్యో ర్ముక్షీయ మామృతాత్ । ఓం స్వ ర్భువ ర్భూః ఓం సః జూం హౌం ఓమ్ ॥

౫. మహామృత్యుంజయః :-

అస్య శ్రీ మహామృత్యుంజయ మహామంత్రస్య వసిష్ఠ ఋషిః । అనుష్టుప్ఛందః । శ్రీ మహామృత్యుంజయో దేవతా। బీజాది ధ్యానాంతం మృతసంజీవినీవ దేవ కుర్యాత్ ।

మనుః :-

ఓం హౌం ఓం జూం ఓం సః ఓం భూః ఓం భువః ఓం స్వః । ఓం త్ర్యంబకం....మామృతాత్ । ఓం స్వః ఓం భువః ఓం భూః ఓం సః ఓం జూం ఓం హౌం ఓమ్ ॥

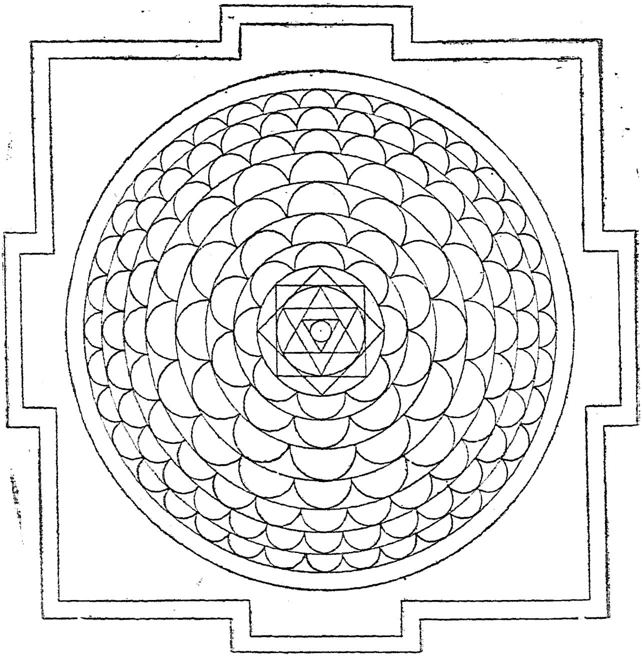

శ్రీ వనదుర్గా యంత్రోద్ధారః

బిందుత్రికోణ షట్కోణ వృత్తమష్టదళం తథా ।
పునరష్టదళం పశ్చా ద్దశారం చ తతః పరమ్ ॥

ద్వాదశారం లిఖే త్తస్మా త్షోడశారం తతః పరం ।
చతుర్వింశ ద్దళం లిఖ్య ద్వాత్రింశార మతః పరమ్ ।

ష ట్త్రింశారం సమాలిఖ్య వృ త్తద్వయమథా లిఖేత్ ।
భూపురద్వయ సంయు క్తం దుర్గాయంత్రమిదం స్మృతమ్ ॥

శ్రీ వనదుర్గాపంచశతీ (మహావిద్యా) క్రమః

ప్రాస్తావికమ్

నారాయణసమారంభాం వ్యాస శంకర మధ్యమాం ।
కళ్యాణానంద పర్యంతాం వందే గురు పరంపరామ్ ॥
శ్రీ కళ్యాణాభిధం దేవం భారతీ యతిశేఖరం ।
ఆచార్యం దక్షిణాచారప్రవర్తక మహం భజే ॥

వేదో హి కర్మోపాసనాజ్ఞాన కాండత్రయాత్మకః. తత్ర కాండద్వయ మధ్యపతితత్వా త్తదుభయస్వభావకో భవ త్యుపాసనాకాండః. ప్రణిధానరూపా హ్యుపాసనా తజ్జప తదర్థ భావనాత్మికా సతీ చక్ర మంత్ర పూజా సంకేతరూపేణ త్రిధాఽవ గమ్యతే. అపి చ ప్రతిసంకేతం పరాఽపరా తదుభయ భూమికాభేదేన భిద్యతే త్రిధా.

కల్పసూత్ర మన్వాది స్మృతయో యథా శేషభూతాః కర్మకాండస్య, తథైవ త్రిపురాతాపిన్యా ద్యుపనిషదా మపి తంత్రాణి. అప్రామాణ్యం తంత్రాణాం వేదవిరుద్ధాంశ ఏవేతి సూతసంహితాది వచనాత్ జ్ఞాయతే. తదవిరుద్ధాంశే తు సుస్థ మేవ తేషాం ప్రామాణ్యమ్. కర్మ జ్ఞాన కాండయో శ్శేష భూతాని పురాణానీతి గ్రాహ్యమ్. ధర్మవిషయే ధర్మశాస్త్ర పురాణయోః విరోధే ధర్మశాస్త్రస్యైవ ప్రామాణ్యమ్. విద్యా ప్రధానత్వా త్పురాణానాం విద్యాశబ్దేన జ్ఞానోపాసనా కాండద్వయస్య గ్రహణం. సాంఖ్యయోగాది దర్శనాన్యప్యుపనిష

ద్విరోధాత్తత్ప్రక్రియామాత్రే ప్రత్యుక్తాన్యాచార్యైః "ఏతేన యోగః ప్రత్యుక్తః" ఇతి సూత్రవ్యాఖ్యానావసరే. ఉపనిషదవిరుద్ధాంశే తు తాన్యుపాదేయాన్యేవేతి సర్వేషా మతిరోహితం తద్విదామ్.

ఉపాసనావిషయే తావత్ -

ఉపాసనా త్రిధా ప్రోక్తా శ్రేష్ఠా తత్ర తు సాత్త్వికీ ।
తస్యాం తు మానసీ పూజా శ్రేష్ఠా ముఖ్యతమా స్మృతా॥
రాజసో దక్షిణో మార్గః ప్రతిమాయాం చ పూజనమ్ ।
తామసోపాసనం ప్రోక్తం పీఠాదౌ బలి దానతః ॥
వామ దక్షిణ భేదేన ద్వివిధా స్యా దుపాసనా ।
ఉపాసనా తత్ర తత్ర వామా దక్షా ప్రశస్తికా ॥
వామమార్గ స్తత శ్చాద్యవర్ణం హిత్వా ప్రశస్యతే ।
బ్రాహ్మణానాం వామమార్గో నరకా యైవ జాయతే ।
దక్షిణోపాసితం యంత్రం సూర్యాగ్నిసమతైజసం ।
దక్షసంస్థాపితం యంత్రం తథా పుణ్యాత్మనాం మతమ్ ॥

ఇత్యాచారభేదో మేరుతంత్రే దర్శితః.

"తత్ర కేచన వామేన ప్రకృతిం దక్షిణేన పురుషం పథా యజంతి. అతత్కార్మ. తుచ్ఛత్వా త్తమోయోగ్యత్వాత్. స్త్రీసామాన్యే మాతృభావః. జాయాం వినా. ఏషా హి శాక్తదీక్షా. నిత్య కర్మావిరోధేన. నా భక్ష్యాణి భక్షయేత్. న నిషిద్ధం సేవేత. య ద్గాయత్రీ మాతా. సర్వత్ర వేదః

ప్రమాణమ్. ధర్మోహి వర్ణాశ్రమోచితః. ఏష దక్షిణః పంథాః బ్రాహ్మణాదీనాం త్రయాణాం తారతమ్యేనోచితః. శూద్ర పాషండ ప్రభృతీనాం వామః పంథాః. ప్రకృతి ప్రసాదతః పురుషం వింద్యా న్నాన్యః పంథా విద్యతేఽయనాయ నాన్యః పంథా విద్యతేఽయనాయ"

ఇతి విశదీచకార శాక్త సూత్రేషు భగవా నగస్త్యః.

"రహసి మహాయాగః. అవివేకా దనర్థ స్సర్వానుభావాత్. మాది పంచకం న గ్రాహ్యమ్. అవివేకాత్. పతితా నధి కృతైః. ఏతేన వామాచారః ప్రత్యుక్తః"

ఇత్యపి నిరణాయి బిందుసూత్రేషు శివశంకరేంద్రాపరనామ ధేయైః భైరవానంద మహామునిభిః. అపి చ —

తత్రాచార భేదేన ద్వైవిధ్యం చ విజ్ఞాయతే. వామా దక్షిణా చేతి, తత్ర పంచ మకారై ర్యుక్తా వామా, త ద్వివర్జితా తు దక్షిణేతి ప్రత్యక్షో విశేషః, వామం త్వగ్రా హ్యం బ్రాహ్మణస్య. నిందిత్వా త్పతనహేతుత్వాచ్చ. అవివేకా త్తత్ర ప్రవృత్తిః, రాగా ద్వా. అర్చనా హోమ తర్పణేషు వర్ణభేదా ద్ద్రవ్యభేదః. క్షీరం బ్రాహ్మణస్య, ఘృతం క్షత్రియస్య, మధు వైశ్యస్య, మైరేయ మన్యస్యేతి వ్యవస్థితో వికల్పః. తత్ర ప్రతినిధి రపి భావదూషితత్వాచ్చ. క్షీర ఫలాదికం నిత్య మవర్ణ సంయోగేనేతి బ్రహ్మవిదః.

ఇతి నిశ్చితం బ్రహ్మైకళాయా మస్మద్గురుచరణై ర్జగద్గురుభిః శ్రీ కళ్యాణానంద భారతీ మాంతాచార్య మహాస్వామి పాదైః.

ఏవ ముపాసనా వ్యవస్థాపితా తంత్రైః పరమ ప్రామాణికై ర్మహోపాసకైశ్చ.

కామ్య నిష్కామ్య రూపేణోపాసనా ద్విధా దృశ్యతే. సాత్త్విక రాజసోపాసనాః ఫలాభిసంధిరహితత్వేనానుష్ఠితాః చిత్తశుద్ధిద్వారా జ్ఞానప్రదా భవంతి. ఐహికా ఏవ కామ్యాః తత్తత్కామ్య విషయ పర్యవసితా ఏవేతి వివేకః.

ఉపాసనాకాండే తావత్సకల రత్నాకరవిద్యాసు మహోత్కృష్టా హ్యేషా మహావిద్యా సంయోగ పృథక్త్వ న్యాయేన ఇహాముత్ర ఫలసాధికా భవతీ త్యవివాదమ్. ఏత న్మహావిద్యా పారాయణే పాదుకాంత దీక్షిత ఏవాధికృతాధికారీతి నిశ్చేతుం శక్యతే కల్పకౌస్తుభే సర్వశాక్తమంత్ర ప్రతినిధిత్వేన మహాపాదుకాయా ఉల్లేఖనాత్. వైదిక మంత్రభూయిష్ఠత్వా దేషా మహావిద్యా సర్వై రప్యనుష్ఠాతుం యోగ్యేతి కేచి ద్భ్రాంతా మన్యంతే. అధికృతాధికారిత్వా త్తదనుచిత మనర్థ ప్రదం చేతి విజ్ఞేయమ్.

ఏషా మహావిద్యా రుద్రయామళ తంత్రాంతర్గత కల్ప కౌస్తుభే చోద్ధృతా దృశ్యతే. ఆసేతుశీతనగ మహోపాసకైః సర్వైరియ మేవానుష్ఠీయతే. అపరా స్కందయామళాంతర్గతా మహావిద్యా యద్యప్యస్తి తథాపి నైషా బాహుళ్యే నోపాసకైః

స్వీకృతా. న తస్యా మూలగ్రంథోఽపి సమగ్రేణ లభ్యతే. లభ్యమాన గ్రంథభాగావలోకనా దేషా దిగ్బంధప్రధానా రక్షాకర విద్యేవాభాతి.

"గాయత్రీ మంత్రసందర్భా సర్వలోకవశంకరీ ।
దిక్పాలకాసురై ర్మంత్రైః శక్తిభి ర్భైరవైః పృథక్ ।
దిగ్బంధనవిధానేన మహావిద్యా ప్రవక్ష్యతే ॥"

ఇత్యాది వచనైః స్కంద సంక్రందన సంవాద రూపే స్కందయామళే ప్రతిజ్ఞాత మశీతిపటలే.

ఉపాసకానాం సంప్రదాయపాఠ పరిశోధనేన ప్రాయశస్తే పాఠాః కౌస్తుభానుసారిణ ఇతి నిశ్చినుమః. పరంపరాగతైః లేఖనస్ఖాలిత్యైః, సాధకానాం స్వాభినివేశవశా త్సంచితై ర్వైదిక తాంత్రిక మంత్రవిశేషైః, స్కందయామళానుసారిభిః క్వచి ద్భైరవ దిగ్బంధనాది విశేషైశ్చ తే సర్వే బహుధా కలుషితా ఏవేతి జానీమః.

శ్రీకరాః శ్రీమహావిద్యా మంత్రాః పంచశతం మతాః ఇతి కల్పకౌస్తుభోక్తి రసందిగ్ధా విద్యతే. తథాఽపి సా విస్మృతా కైశ్చిత్సాధకైః. కాత్యాయనీ తంత్రానుసారేణ సప్తశతీ మంత్రవిభాగో విద్వద్భి ర్యథా నిశ్చితః తథైవ కైశ్చిత్పూర్వైః కౌస్తుభానుసారేణ మహావిద్యామంత్ర విభాగోఽపి కృతః. తథా ప్యత్ర మతభేదో బహుధా దృశ్యతే. నాత్ర లభ్యతే ప్రామాణికః శుద్ధశ్చ పాఠః. ప్రకృతే త్వస్మాభిః

పరిష్కృతోఽయం గ్రంథపాఠః. ఆకలయ్య పరంపరయా సంప్రదాయే ప్యాగతాన్ వివిధాన్ పాఠాన్, కౌస్తుభం చ దీర్ఘ కాలం విశేషతః పరిశీల్య, గ్రంథేఽస్మిన్ మహావిద్యాయాః పంచశతమంత్ర విభాగః కృతః. అపి చ స్వయమేవ పారాయణాదికం కృత్వా, హోమాదిక మపి నిర్వర్త్య మహావిద్యా పాఠో నిర్ణీతః. కల్పకౌస్తుభం, నవదుర్గోపనిషదం, వనదుర్గోపనిషదం, స్కందయామళం, వివిధ సంప్రదాయపాఠాం స్తన్మంత్ర విభాగాంశ్చ, విద్యారణ్య భాష్యానుసారేణ వైదిక మంత్ర విభాగాంశ్చ సావధానేన పరిశీలయద్భి రేతత్పరిష్కృత మహావిద్యా పాఠప్రాశస్త్యం, గుణవైశిష్ట్యం, ప్రామాణ్యం చ సమ్యగ్ జ్ఞాతుం శక్య మితి మన్యామహే.

చతుర్ష్వపి వేదేష్వథర్వవేదస్య ప్రాశస్త్యం శాంతిక పౌష్టిక ప్రాయశ్చిత్తాదీనాం కర్మణాం సర్వేషాం తన్మూలకత్వా ద్విదితచరమేవ.

"నక్షత్రకల్పో వైతాన స్తృతీయః సంహితావిధిః ।
తూర్య ఆంగీరసః కల్పః శాంతికల్పశ్చ పంచమః ॥"

ఇతి శ్రీ విద్యారణ్యోద్ధృతోపవర్షాచార్యవచనా త్తస్య వేదస్య పంచకల్పసూత్రాణి విద్యంతే. తత్ర నక్షత్రకల్పే - నక్షత్రపూజాహోమాది రద్భుతమహాశాంతి రమృతాద్యా అభయాంతా స్త్రింశన్మహాశాంతయ ఇత్యాద్యా విధీయంతే.

వైతానకల్పే-దర్శపూర్ణమాసాది ష్వయనాంతేషు త్రయీవిహితకర్మసు ఋత్విజాం కర్తవ్యం ప్రతిపాద్యతే.

సంహితావిధినాము కే కౌశికసూత్రే- గ్రామనగర దుర్గ రాష్ట్రాదిలాభార్థాని పుత్రపశుధనధాన్య ప్రజా స్త్రీ కరి తురగ రథాందోళికాది సర్వసంపత్సాధకాని జనానా మైకమత్య సాధకాని సాంమనస్యాదీని బహూని కర్మాణి ప్రకాశ్యంతే.

ఆంగీరసకల్పే - అభిచారకర్మాదా కర్తృ కారయిత్ర సదస్యానా మాత్మరక్షాకరణాని పరకృతాభిచార నివారణాదీ న్యన్యాన్యపి కర్మాణ్యభిధీయంతే.

శాంతికల్పే- వినాయకాదిత్యాది నవగ్రహహోమాదీని కర్మాణ్యామ్నాయంతే.

ఏతాని సర్వాణి శాంతిక పౌష్టికాభిచార నివారణాదీని కర్మాణి వైదికానాం సర్వేషా మథర్వవేదమూలకానీతి విజ్ఞాయతే.

"అథర్వణస్య శాఖాస్స్యుః పంచాశద్భేదతో హరే ॥"

ఇతి ముక్తికోపనిషది శ్రూయతే. కింతు నవధాఽథర్వణో వేద ఇతి పాతంజలమహాభాష్యే. నవధా భేదితోఽథర్వవేద ఇతి సూతసంహితాయాం చరణవ్యూహే చ నవశాఖాత్మకోఽథర్వవేద ఇతి ప్రతిపాదితః. అత్ర శౌనక పిప్పలాద శాఖే ద్వే ఏవ ప్రసిద్ధే. శౌనకశాఖీయాథర్వ సంహితాయా స్త్రయో ముద్రితగ్రంథా ఉపలభ్యంతే. ప్రథమో గ్రంథః రోట్విట్నీ పండితాభ్యాం బర్లిన్నగరే ప్రకాశితః. అస్మింశ్చ ౫౯౮ సూక్తాని, ౫౦౩౮ ఋచశ్చ విద్యంతే. ద్వితీయో

గ్రంథః శంకరపాండురంగపండితైః సాయణభాష్యేణ సనాథీకృత్య ముంబానగరే ప్రకాశితః. తత్ర పంచమ నవమ దశమ ద్వాదశ షోడశ కాండానాం శ్రీవిద్యారణ్యభాష్యం నోపలభ్యతే. తస్మిన్ ౭౩౬ సూక్తాని, ౬౦౧౮ ఋచశ్చ దృశ్యంతే. ఔంధురాజధాన్యాం తృతీయో గ్రంథః స్వాధ్యాయమండలపండితైః ప్రకాశితః. అస్మిన్ ౭౪౧ సూక్తాని, ౫౯౭౭ మంత్రాశ్చోపలభ్యంతే. సప్తమాష్టమ నవమైకాదశ పంచదశ షోడశ వింశతికాండేషు సూక్తసంఖ్యావిషయే బర్లిన్నగర ప్రకాశితాథర్వసంహితాగ్రంథా చ్ఛంకర పాండురంగపండిత ప్రకాశిత సంహితాగ్రంథో భిద్యతే. చరణవ్యూహే తావత్ –

"ద్వాదశానాం సహస్రాణి మంత్రాణాం త్రిశతానిచ."

ఇతి మంత్రసంఖ్యా పరిగణితా. ఏవం త్రిష్వపి గ్రంథేషు సూక్తమంత్రసంఖ్యావిషయే మహాన్ భేదో దృశ్యతే.

కాశ్మీర దేశే భూర్జపత్రాత్మకః ప్రథమపత్ర వినాభూతః శారదాలిపిలిఖితః పిప్పలాదశాఖీయాథర్వ సంహితాయా ఆదర్శగ్రంథః ప్రథమతః రాస్మహోదయైః స్సంపాదితః. స ఏవ అమెరికాదేశీయాభ్యాం వేదసంశోధనకర్మణి కుశలతమాభ్యాం బ్లూంఫీల్డు గార్బు పండితాభ్యాం బాల్టిమోర్నగరే చతుః పంచాశదుత్తరశత ప్రతికృతిఛాయాపత్రాత్మనా ప్రకటీకృతః. శౌనక పిప్పలాద శాఖాసంహితయో ర్ద్వయోరపి సూక్త మంత్ర సంఖ్యావిషయే భేదః, పాఠవిషయే వైలక్షణ్యం చ

దరీదృశ్యతే. శ్రీరఘువీరపండితైః రప్యపరః పూర్వగ్రంథాను సారేణైవ పిప్పలాదశాఖాసంహితాగ్రంథః ప్రకాశితః.

అథ శౌనకసంహితాయాం దశమకాండే ప్రథమసూక్తే సంతి ద్వాత్రింశ త్ప్రత్యంగిరాఋచః. పిప్పలాదసంహితాయాం షోడశకాండే పంచత్రింశత్సూక్తమారభ్య ఏకోనచత్వారింశ త్సూక్తపర్యంతం పంచసు సూక్తేషు చతుశ్చత్వారింశ దృచ ఏవ లభ్యంతే. ఏతదుభయఋక్పాఠయోః క్వచిత్పద సామ్యం క్వచిత్పూర్వార్ధసామ్యం క్వచిదుత్తరార్ధసామ్యం చ యద్యపి విద్యతే తథాప్యస్తి మహద్వైలక్షణ్యం.

అష్టాచత్వారింశ దృగాత్మకం శ్రీప్రత్యంగిరాసూక్తం పిప్పలాదశాఖీయ మిత్యస్త్యాంధ్రదేశే ప్రసిద్ధిః. ఆంధ్రపాఠా త్కాశ్మీరపిప్పలాదశాఖాపాఠో భిద్యతే. కాశ్మీరపాఠ సంప్రదాయవత్తత్తద్దేశవిశేషాదనేకేఽపి పాఠసంప్రదాయభేదా భవితు మర్హంతి. తత్తద్దేశనివాసిభిః శిష్టై రాదృతత్వా త్సర్వేఽపి పాఠా ఉపాదేయా ఏవేతి యుక్త ముత్పశ్యామః।

శ్రీప్రత్యంగిరావతార విషయక మితిహాస మత్ర సంక్షిప్య ప్రకాశ్యతే.

పూర్వం దేవాసురేంద్రాణాం సంగ్రామో దారుణో మహాన్ ।
తతో దేవా జితా స్సర్వే దానవై ర్బలదర్పితైః ॥
చక్రం సుదర్శనం నామ సర్వశత్రుక్షయంకరం ।
దానవానాం హి దార్ఢ్యం చ ముమోచ భగవాన్ హరిః ॥

హరి రువాచ :-

చక్రం త్వయా శంకర మే ప్రదత్తం
శత్రుప్రజానాశనలంపటం చ ।
తేనాపి తే వైరిజనా న నాశం గచ్ఛంతి
శంభో కిమహం కరోమి ॥

శత్రూణాం కంఠదేశస్థం చక్రమేత ద్విరాజతి ।
భూషణాకృతి దేవేశ న తు ప్రహరణాయతే ॥

శివ ఉవాచ :-

ఇదానీం పరమాం శక్తిం సర్వశత్రుక్షయంకరీం ।
చింతయే త్వరమేశానీం త్రైలోక్యభయనాశనీమ్ ॥

ఆవిరాసీ న్మహేశానీ భాసమానా స్వయంప్రభా ।
లీలయా దానవేంద్రాణాం సర్వసైన్యం జఘాన సా ॥

శివ ఉవాచ :-

తవ మంత్రో మహేశాని పవిత్రాయ భవిష్యతి ।
విమర్దనీ చ దుష్టానాం సర్వపాపవిమోచనీ ॥

భక్షణీ ప్రతిమంత్రాణాం ప్రతిపక్షక్షయంకరీ ।
తేన ప్రత్యంగిరా నామ తవ దత్తం మహేశ్వరి ॥

ఇద మంత్రాకూతం. అస్త్రవిద్యాసు చక్రాంశావతారా త్కార్తవీర్యార్జునా త్సుదర్శనాస్త్రం బలీయం. తస్మాదపి ప్రతిమంత్రభక్షణరూపా శ్రీప్రత్యంగిరా మహత్తరేతి ధ్వన్యతే. శ్రీప్రత్యంగిరా నామ అథర్వణభద్రకాళీ దేవతా. సైవ నికుంభిలేతి శ్రీమద్రామాయణా దవగమ్యతే.

అథ శ్రీప్రత్యంగిరా విద్యావిషయే ఆదర్శగ్రంథా బహవ స్సంపాదితాః ।

ఏతే సర్వేఽప్యాదర్శగ్రంథా అశుద్ధిప్రచురా స్తత్ర తత్ర త్రుటితా లేఖకపరంపరయాఽధికాధికమేవ వర్ణవిపర్యాస భావం గతాశ్చ సంతి.

"ఆథర్వణ వేదమంత్రికాండే శౌనకశాఖాయాం ద్వాత్రింశదృచః, పిప్పలాదశాఖాయాం త్వష్టాచత్వారింశదృచ స్తదీయా ఆమ్నాయంతే. తత్ప్రయోగాశ్చ నారదతంత్రే ప్రసిద్ధా" ఇతి శ్రీలలితారహస్యనామవ్యాఖ్యానే భాస్కర రాయోఽప్యేవ ముదలిఖత్. ఇదం పిప్పలాదశాఖీయం దశ ఋగాత్మకేన పరిశిష్టేన సహితం శ్రీప్రత్యంగిరాసూక్త మృగ్వేద సంహితాపరిశిష్ట మితి స్వీకృతం స్వాధ్యాయ మండల పండితైః. పరిశిష్టం నామ ఖిల మిత్యుచ్యతే. "పరశాఖీయం స్వశాఖాయాం మపేక్షావశా త్పఠ్యతే తత్ఖిల ముచ్యత" ఇతి శ్రీ మహాభారతవ్యాఖ్యాత్రా నీలకంఠేన ఖిలలక్షణస్య నిర్వచనా చ్ఛ్రీప్రత్యంగిరాసూక్తం పిప్పలాదశాఖీయ మిత్యత్ర విరోధం న పశ్యామః. కాశ్మీరపాఠ సంప్రదాయా దత్యంత విలక్షణో ప్యాంధ్రపాఠసంప్రదాయ స్స్వాధ్యాయమండలపాఠా న్నభిద్యతే. స్వాధ్యాయమండలపాఠే షష్ఠ నవమవర్గయోః కాసాంచి దృచామపి వ్యుత్క్రమో దృశ్యతే. శ్రీప్రత్యంగిరా ఋగ్భాష్యస్యా ప్యాంధ్రపాఠానుసారిత్వా త్స ఏవేహోద్ధృతః.

ఆదర్శ గ్రంథస్థ ఋగ్యోజనాప్రకారే మూలతంత్ర స్యానుప లంభా న్మేరుతంత్రోక్త ఏవాంగీకృతః.

ప్రాయః కలియుగే దేవి గురవో లోభసంయుతాః ।
శిష్యా స్సుఖేప్సవోఽభక్తా హ్యతో న కాఽపి సిద్ధయః ॥
ప్రాయో మంత్రగ్రహ స్తేన దుఃఖాయై వోపజాయతే ।
మంత్రత్యాగం ప్రథమతః కృత్వా ప్రత్యంగిరాం భజేత్ ॥

ఇతి శ్రీ ప్రత్యంగిరాసూక్త స్యాపాతతః కృత్యా దూషణే వినియోగో యద్యపి దృశ్యతే తథాఽపి మేరుతంత్రే మంత్రత్యాగా ద్దుష్టమంత్రోపాస్తివశాచ్చ జనిత పాప నివృత్తయే ప్రతిమంత్రభక్షణరూపస్య శ్రీప్రత్యంగిరామంత్ర జపస్య విధానోపక్రమసామర్థ్యా త్ప్రధానతయా పాపభక్షణే వినియోగ ఇతి వక్తుం శక్యతే. తచ్చ జ్ఞానే పరిసమాప్యతే.

వైదికమేకం సూక్తం స్మృతిషు ప్రకరణరూపమేతి, తంత్రేషు పురాణేషు చ గ్రంథరూపతాం ప్రాప్నోతి.

అత్ర ప్రామాణ్యవ్యవస్థావిషయే కించి దుచ్యతే. ఏకాదశస్కంధే శ్రీ మద్దేవీ భాగవతే —

శ్రుతిస్మృతీ ఉభే నేత్రే పురాణం హృదయం స్మృతం ।
ఏతత్త్రయోక్త ఏవ స్యా ద్ధర్మో నాన్యత్ర కుత్రచిత్ ॥
విరోధో యత్ర తు భవే త్త్రయాణాం పరస్పరం ।
శ్రుతి స్తత్ర ప్రమాణం స్యా ద్ద్వయో ర్ద్వైధే స్మృతిర్వరా ॥

శ్రుతిద్వైధం భవే ద్యత్ర తత్ర ధర్మావుభౌ స్మృతౌ ।
స్మృతిద్వైధం తు యత్ర స్యా ద్విషయః కల్ప్యతాంపృథక్ ॥
వేదావిరోధి చేత్తంత్రం తత్ప్రమాణం న సంశయః ।
ప్రత్యక్షశ్రుతిరుద్ధం యత్త త్ప్రమాణం భవే న్న చ ॥
సర్వదా వేద ఏవాసౌ ధర్మమార్గప్రమాణకః ।
తేనావిరుద్ధం యత్కించిత్తత్ప్రమాణం న చాన్యథా ॥

తత్రైవ సప్తమస్కంధే దేవీగీతాసు-

అన్యాని యాని శాస్త్రాణి లోకేఽస్మిన్వివిధాని చ ।
శ్రుతిస్మృతివిరుద్ధాని తామసాన్యేవ సర్వశః ॥
శైవాశ్చ వైష్ణవాశ్చైవ సౌరా శ్శాక్తాస్తథైవ చ ।
గాణాపత్యా ఆగమాశ్చ ప్రణీతా శ్శంకరేణ తు ॥
తత్ర వేదావిరుద్ధోఽంశోఽప్యుక్త ఏవ క్వచిత్క్వచిత్ ।
వైదికై స్తద్గ్రహే దోషో న భవత్యేవ కర్హిచిత్ ॥
సర్వదా వేదభిన్నార్థే నాధికారీ ద్విజో భవేత్ ।
వేదాధికారహీనస్తు భవే త్తత్రాధికారవాన్ ॥

మహాకాలసంహితాయాం-

వేదావిరోధీ యోఽంశస్తు సైవ గ్రాహ్యో ద్విజోత్తమైః ।
అధికారిబహుత్వా చ్చాప్యదేకార్థః ప్రకల్ప్యతే ॥

సూతసంహితాయాం -

వేదాః ప్రమాణం ప్రథమం స్మృత ఏవ తతః పరం ।
స్మృతయశ్చ పురాణాని భారతం మునిపుంగవాః ॥

అన్యాన్యపి మునిశ్రేష్ఠాః శాస్త్రాణి సుబహూని చ ।
సర్వం వేదావిరోధేన ప్రమాణం నాన్యవర్త్మనా ॥
సోపానక్రమతో దేవా వేదమార్గస్య హేతుతః ।
మార్గా మానం న చామానం మృషావాదీ కథం శివః ॥

ఇత్యాదివచనశతేభ్యో ద్విజానాం వేదావిరోధేన తదితరేషామధికారిభేదేన సోపానక్రమతశ్చ వేదమార్గ హేతుత్వాత్సర్వేషాం తంత్రాణాం ప్రామాణ్యం సమర్థితం భవతీతి గ్రంథవిస్తరభియా విరమామః.

సర్వానప్యాదర్శగ్రంథాం స్తంత్రాణి చ బహుకాలం సమాలోడ్యాస్య శ్రీప్రత్యంగిరాసూక్తస్య శుద్ధపాఠదార్ఢ్యం పరిష్కృతం భవిష్యతీతి మనసి ధృత్వా ముద్రణాయోపక్రాంతమస్మాభిః.

విద్యా హ వై బ్రాహ్మణమాజగామ
గోపాయ మా శేవధిష్టేఽహమస్మి ।
అసూయకాయానృజవేఽయతాయ
న మా బ్రూయా వీర్యవతీ తథాస్యామ్ ॥

ఇయం శ్రీప్రత్యంగిరా విద్యాఽనధికారిభ్యోఽప్రదానేన సురక్షితా సతీ క్రోధలోభాద్యనధీనాయ సాధకాయ నిధిరివ యథోక్త ఫలదానసమర్థా భవతీతి తదర్థః.

గురుభక్తాయ దాతవ్యం సాధకాయ విశేషతః ।
జితక్రోధాయ దాతవ్యం న దేయం యస్య కస్యచిత్ ॥

ఇత్యాదీన్యనేకాని తంత్రవచనాని నిరుక్తోదాహృతశ్రుతిముపబృంహయంతి.

శ్రీః

శ్రీ వనదుర్గా పంచశతీ క్రమః

ఓం నమో బ్రహ్మాదిభ్యో బ్రహ్మవిద్యా
సంప్రదాయకర్తృభ్యో వంశఋషిభ్యో
నమో గురుభ్యః ॥

సర్వచైతన్యరూపాం తా
మాద్యాం విద్యాం చ ధీమహి
బుద్ధిం యా నః ప్రచోదయాత్ ॥

కళ్యాణానందభారతీసద్గురోః పాదుకాం పరాం ।
శ్రీ విద్యాకృతికాం వందే జగద్గురుపరంపరామ్ ॥

సంప్రదాయ విశుద్ధ్యర్థం కల్పకౌస్తుభయోగతః ।
లిఖ్యతే శ్రీమహావిద్యామంత్రపారాయణక్రమః ॥

వనదుర్గామంత్రపురశ్చరణక్రమః

పురశ్చర్యావిధిం వక్ష్యే సర్వకామప్రసాధనం ।
యయా సిద్ధమను ర్మంత్రీ సాధయే దిష్టమాత్మనః ॥

గురు ర్గణపతి ర్భైమో వారాహీం బగళాముఖీ ।
వనదుర్గా మహామంత్రపూర్వాంగమనవ స్స్మృతా ॥

శివపంచాక్షరీ కృష్ణమహావిద్యా రమామనుః ।
నారాయణాష్టాక్షరీ చ శ్యామా విద్యోత్తరా స్స్మృతాః ॥

బృందావనే మహానద్యాం పర్వతే ధాతుమండితే ।
ఏకాంతే స్వగృహేవాఽపి జపభూమిం ప్రకల్పయేత్ ॥

కుశాద్యాసన మాస్తీర్య శుచి స్తద్గతమానసః ।
ఉపవిశ్యాసనే సమ్యగ్గృహీత్వా జపమాలికాం ॥

లక్షత్రయం జపే న్మంత్రం మాసత్రయ మనన్యధీః ।
నిత్యం నిత్యం ప్రకుర్వీత సహస్రత్రయ మాదరాత్ ॥

శతత్రయం చ కుర్వీత త్రయస్త్రింశ త్తథైవచ ॥
లక్షత్రయావశిష్టం యత్తత్కార్యం హ్యంతిమే దినే ।
దశాంశం హవనం కుర్యాత్తద్దశాంశం విచక్షణః ॥

తర్పణం క్షీరతోయేన కుర్యాత్క్షీరేణ వా శివే ।
తద్దశాంశం బ్రాహ్మణానాం భోజనం కార్యమేవ చ ॥

ఏవం కృతో యేన జప స్తస్య కార్యం కరోతి సా ।
శబరీ వనదుర్గా శ్రీమహావిద్యా వరప్రదా ॥
ఏవం సిద్ధమనుర్మంత్రీ సాధయే దిష్టమాత్మనః ॥

ఉత్కీలనవిధిః

స్వకార్యం సాధయిత్వైవం గణనాథేన కీలితా ।
ఏనాం జపేచ్చ నిష్కీలాం తదా సిద్ధిః ప్రజాయతే ॥

ఓం హ్రీం దుం దుం పున ర్దుం చ ప్రథమం బీజపంచకం ।
మంత్రాదౌ యో జపే దంతే దుం హ్రీం మోమితి
మంత్రవిత్ ॥

నిష్కీలా జాయతే విద్యా సాధకానాం సుసిద్ధిదా ।
దశవారం జపే న్మంత్రీ మంత్ర ముత్కీలనాభిధమ్ ॥

కామ్య ప్రయోగః

జుహుయా దరుణాంభోజై రదోషై ర్మధునాప్లుతైః ।
లక్షసంఖ్యం తదర్ధం వా ప్రత్యహం పూజయే ద్ద్విజాన్ ॥

వనితా యువతీ రమ్యాః ప్రీణయే ద్దేవతాధియా ।
హోమాంతే ధనధాన్యాద్యై స్తోషయే ద్గురు మాత్మనః ॥

రక్తోత్పలై స్త్రిమధ్వక్తై రరుణై ర్హోమయే ద్ద్విజైః ।
పుష్పైః పయోద్రైస్సుఘృతై ర్హోమో విశ్వం వశం నయేత్ ॥

వాక్సిద్ధిం లభతే మంత్రీ పలాశకుసుమై ర్హుతాత్ ।
కర్పూరాగరుసంయుక్తం గుగ్గులం జుహుయా త్సుధీః ॥

జ్ఞానం దివ్య మవాప్నోతి తేనైవ స భవేత్కవిః ।
క్షీరాక్తై రమృతాఖండై ర్హోమ స్సర్వాపమృత్యుజిత్ ॥

దూర్వాభి రాయుషే హోమః క్షీరాక్తాభి ర్దినత్రయం ।
గిరికర్ణిభవైః పుష్పై ర్బ్రాహ్మణా న్వశయే ద్ధుతాత్ ।
అనులోమవిలోమాంతస్థిత సాధ్యాహ్వయాన్వితం ।
మంత్ర ముచ్చార్య జుహుయా న్మంత్రీ మధురసాన్వితైః ॥

సర్షపై ర్మధుసంమిశ్రై ర్వశయేత్పార్థివాన్ క్షణాత్ ।
సాజ్య మన్నం ప్రజుహుయా ద్భవే దన్నసమృద్ధిమాన్ ॥

లాజాన్ ప్రజుహుయా న్మంత్రీ దధిక్షీరమధుప్లుతాన్ ।
విజిత్య రోగా నఖిలాన్ స జీవే చ్ఛరదాం శతం ॥

క్షీరాన్నం మధుసంప్లుష్టం సాజ్యం ప్రజుహుయాద్వ్రతీ ।
ఇష్టసిద్ధి మవాప్నోతి నాత్ర కార్యా విచారణా ॥

శ్రీ మహావిద్యా పారాయణ క్రమః

హృదయం ప్రజపే దాదౌ పూర్వాంగాన్ ప్రజపేత్తతః ।
తతః ప్రధానమంత్రం చ ఉత్తరాంగాం స్తతఃపరం ॥

మాలామంత్ర స్తవం పశ్చాత్తతో వర్ణావళీ స్తవం ।
కవచం ప్రజపే త్పశ్చా న్నామ్నాం సాహస్రకం తతః ॥

వరాహ వటుకాదీంశ్చ దిగ్బంధాన్ హ్యాచరేత్ప్రియే ।
తతః పరం ప్రవక్ష్యామి రక్షాబంధన ముత్తమమ్ ॥

పరప్రయోగే చానేన హ్యష్టదిగ్బంధనం మతం ।
అనేన బంధమాత్రేణ పరకృత్యాం జయిష్యతి ॥

వశ్యాకర్షణకాలే తు చండీదిగ్బంధ మాచరేత్ ।
మోహనే స్తంభనేచైవ దేవతాముఖబంధనే ॥

బంధనం రక్తచాముండ్యాః కుర్యాన్మృత్ప్రాణవల్లభే ।
ఏవం బంధసమాయుక్తాం మహావిద్యాం జపేత్ప్రియే ॥

పాఠక్రమం తతః కుర్యా దంగదిగ్బంధనాదిభిః ।
దిగ్బంధనం తతః కుర్యా త్కార్తవీర్యార్జునస్య తు ॥

బ్రహ్మాస్త్రబంధనం చాథ కుర్యా త్పర్వతనందిని ॥
ఏవం కృత్వా చ దిగ్బంధ మైంద్ర్యాద్యా బంధయే ద్దిశః।
నిగమై రాగమై ర్మంత్రైః రుద్రబంధనపూర్వకం ॥
దేవదిగ్బంధనం కృత్వా రక్షోదిగ్బంధ మాచరేత్ ।
శక్తిదిగ్బంధనం చాపి కుర్యా దథ సమాహితః ॥
దిగ్బంధనాంతే ప్రవదే ద్భూర్భువస్సువరోమితి ।
దిగ్బంధనాన్ దశవిధాన్ కృత్వా పూర్వోక్తమార్గతః ॥
సమస్తభయనిర్ముక్తో భవత్యేవ న సంశయః ॥
పారాయణం ప్రకుర్వీత పంచాక్షర మథాదితః ॥

శ్రీ మహావిద్యా పురశ్చరణ క్రమః

శ్రీకరాః శ్రీమహావిద్యామంత్రాః పంచశతం మతాః ।
వటు దిక్పాల రక్షోఘ్న దిక్ఛక్తీనాం చతుష్టయమ్ ॥
దిగ్బంధనం మతం దేవి హ్యాన్యదభ్యుదయం విదుః ।
ఏకచత్వారింశదాఢ్య చతుశ్శతకసంఖ్యయా ॥
మాసద్వయజపా త్సిద్ధి ర్జాయతే సర్వతోముఖీ ।
దుర్గాయంత్రేఽథవా దేవ్యా శ్రీచక్రే వా నవావృతౌ ॥
పూజయే దనిశం భక్త్యా సదాచారక్రమేణ తు ।
సంగ్రాహ్య బ్రాహ్మణా నష్టౌ స్వేన సాకం తు పారనే ॥
దశాంశం హోమ మాఖ్యాతం కుండే వా స్థండిలేఽపి వా।
పాయసేనాపి చాజ్యేన మధూకైః కుంకుమై స్సమమ్ ॥

తథా పంచశతగ్రంథ్యా మధూకానాం బహు నేత్స్వయం ।
యద్వా తత్తన్మంత్రకల్పహోమద్రవ్యాణి యత్నతః ॥
సంపాద్య సప్తసహస్రమై స్సమం ప్రతిమనూత్తరే ।
స్వాహాకారాంతిమే కాలే జుహుయాన్మానసక్లిప్తితః ॥
తద్దశాంశం క్షీరతృప్తిర్యథేష్టం బ్రాహ్మణార్చనం ।
సహస్రా దధికం దేవి సిద్ధయో నిఖిలాస్తథా ॥
శత్రవోఽస్య పలాయంతే ఆగచ్ఛంతి వశం నృపాః ।
ఆకారే మన్మథసమాః పుత్రా స్స్యుర్లోకపాలకాః ॥
అవశేనాపి మనసా యద్యదిచ్ఛతి సాధకః ।
తత్సర్వమైహికఫలం సుసాధ్యం వా భవిష్యతి ॥
ఆముష్మికేచ్ఛుర్యది చే ద్దుర్గారూపో భవిష్యతి ।
ధనైర్వస్త్రై రలంకారైః ఋత్విజో బహు పూజయేత్ ॥
తతస్తు బ్రాహ్మణా ఇష్టా ఆశిషో దద్యు రేవహి ॥

శ్రీ మహావిద్యా మంత్రవిభాగః

దిగ్బంధనే చ వారాహ్యా మంత్రా వై షోడశస్మృతాః ।
వటుకస్య చ దిగ్బంధే మంత్రా వింశతిరీరితాః ॥
సర్వమంగళదా దేవ్యా బంధనే మనవో నవ ।
చండీదిగ్బంధనే మంత్రాస్త్రయస్త్రింశ త్సమీరితాః ॥
దిగ్బంధనాంగమంత్రాశ్చైవాష్టా వితి ప్రకీర్తితాః ।
ద్వౌ మంత్రౌ తత్ర దిగ్బంధే కార్తవీర్యార్జునస్యతు ॥

మహాదేవాదికాళ్యంతా శ్చత్వారో హ్యంగసంజ్ఞకాః ।
మంత్రపదాని చోక్తాని తతో వింశతి రంబికే ॥

బగళాబంధనే చైవ మనవశ్చ చతుర్దశ ।
రుద్రదిగ్బంధనే చైవ షణ్మంత్రాస్తు సమీరితాః ॥

ఇంద్రాదిబంధనే ప్రోక్తా మనవో నవసప్తతిః ।
రక్షో దిగ్బంధనే క్లృప్తా మనవ స్సప్తసప్తతిః ॥

తతో రక్షాకరం మంత్రం వశ్యమంత్ర మతఃపరం ।
తతో హ్యనుష్టుభం మంత్రం సర్వమాంగళికాస్పదమ్ ॥

శక్తిదిగ్బంధనే మంత్రాః పంచపంచాశ దీరితాః ।
సువర్ణం ఘర్మ మిత్యాది వాక్యా న్యేకాదశ స్మృతాః ॥

ఏకో మను ర్బంధనాంతే భూర్భువ స్సువరో మితి ।
దిగ్బంధనేషు త్రిశతం చాష్టపంచాశ దుత్తరం ॥

పారాయణే శతం మంత్రా ద్విచత్వారింశదుత్తరం ।
ఏవ మాహాత్మ్య మంత్రాస్తు సర్వే పంచశతం మతాః ॥

ఇయం పంచశతీ విద్యా సర్వరక్షాకరీ శివా ॥

మహావిద్యా మిమాం ప్రాప్య సద్గురో ర్ముఖపంకజాత్ ।
ప్రజపే త్తా మేకచత్వారింశోత్తరచతుశ్శతం ॥

మాసద్వయం చ కుర్వీత ప్రత్యహం సప్తవారతః ।
అనంతరదినే చైకవింశద్వారం జపే త్సుధీః ॥

బ్రహ్మచారీ హవిష్యాశీ మౌనీ వ్రతపరాయణః ।

ఏకాం సువాసినీం తత్ర ప్రత్యహం భోజయేత్తదా ।
పురశ్చర్యావిధిం చైవం కుర్యా న్మంత్రీ ప్రాణవల్లభే ॥

ద్విచత్వారింశద్వారం ప్రజుహుయా దాజ్యపాయసే ।
యథాశక్తి బ్రాహ్మణానాం తర్పణం కార్యమేవ చ ॥

ఏవం కృతే సిద్ధమంత్రో భవిష్యతి న సంశయః ॥

పారాయణం నిత్యమేకం కుర్యా న్మంత్రీ సమాహితః ।
సర్వసిద్ధి మవాప్నోతి నాత్ర కార్యా విచారణా ॥

అథ మంత్ర ప్రయోగ క్రమః

ఆసనసంస్కారః

అథ శుచిర్భూత్వా । సంధ్యోపాస నాగ్నిహోత్రే కృత్వా । జపస్థానం ప్రవిశ్య । హస్తేన జలమాదాయ । ప్రణవేన ద్వాదశవార మభిమంత్ర్య । ఆసనస్థానం మూలేన సంవీక్ష్య । అస్త్రేణ సంప్రోక్ష్య । ఫడితి దర్భైస్సంతాడ్య । కవచేనాభ్యుక్ష్య । ఆదౌ షట్కోణం హంసమధ్యగం, తదుప ర్యష్టదళపద్మం చ విలిఖ్య, షట్కోణస్య ముఖే మాయాం, పృష్ఠే మన్మథబీజం, చతుష్కోణేషు తారక మష్టపత్రే ష్వష్ట వర్గాన్ తత్కేసరేషు ద్వాద్వా స్వరా చ విలిఖ్య । తత్ర-

ఓం ఆధారశక్త్యై నమః, కూర్మాయ, అనంతాయ, వరాహాయ, పృథివ్యై, సుధార్ణవాయ, నవరత్నద్వీపాయ, స్వర్ణశైలాయ, నందనవనాయ, కల్పవృక్షేభ్యో, రత్నభూమికాయై, స్వర్ణప్రాకారాయ, రత్నమండపాయ, స్వర్ణవేదికాయై నమ ఇతి వేద్యంతాః పీఠదేవతా స్సంపూజ్య। తత్ర కుశకృష్ణాజినచిత్రకంబళవస్త్రాణి యథాక్రమం షడితి సంప్రోక్ష్య,ఆస్తీర్య,సౌః ఆధారశక్తికమలాసనాయ నమ ఇత్యాసనే ప్రవిశ్య।

పృథ్వీత్వయా ధృతా లోకా దేవి త్వం విష్ణునా ధృతా।
త్వం చ ధారయ మాం దేవి పవిత్రం కురు చాసనం॥

ఇతి భూమిం సంప్రార్థ్య। ఆసనస్యాగ్నేయాదికోణేషు క్రమేణ- "ఓం గం గణపతయే నమః, ఓం సం సరస్వత్యై నమః, ఓం దుం దుర్గాయై నమః, ఓం క్షం క్షేత్రపాలకాయ నమః" ఇతి సంపూజ్య। ప్రాఙ్ముఖ ఉదఙ్ముఖో వా ఋజుకాయః పద్మాసన మాబధ్య।

ఓం ఊర్ధ్వకేశి విరూపాక్షి మాంసశోణితభక్షణి।
తిష్ఠ దేవి శిఖాబంధే చాముండే హ్యపరాజితే॥

ఓం మణిధారిణి వజ్రిణి శిఖరిణి సర్వలోకవశంకరి।
హుం ఫట్స్వాహా ఇతి శిఖాం బధ్నీయాత్॥

అథ త్రిఖండాముద్రాం బధ్వా —

అఖండమండలాకారం విశ్వం వ్యాప్య వ్యవస్థితం।
త్రైలోక్యం మండితం యేన మండలం తత్సదా శివమ్॥

ఐం వ్యాపకమండలాయ నమః –

ద్వారశ్రీ స్సర్వదా పాతు దేహళీ పాతు మాం సదా ।
శంఖపద్మనిధీ రక్షాం కురుతా మర్థసిద్ధయే ॥

గణనాథ స్సదా పాతు దుర్గా మాం పరిరక్షతు ।
వటుకః క్షేత్రపాలశ్చ రాజరాజేశ్వరోఽవతు ॥

పరాశంభు స్సదా పాతు లలితా జన్మహేతుకః ।
జాతా సంవిన్మయీ యస్మా జ్జాతవేదా స్స పాతు మామ్ ।

కాదివిద్యా యతో జాతా స చిక్లీత స్సదాఽవతు ।
వాణీలక్ష్మ్యౌ సదా రక్షాం కురుతా మర్థసిద్ధయే ॥

శృంగేరీభట్టభారత్యౌ రేణుకా చ సదాఽవతు ।
ఏతాశ్చాత్ర స్థితా స్సర్వా రక్షాం కుర్వంతు సర్వదా ॥

ఇంద్రో రక్షతు మాం పూర్వే ఆగ్నేయ్యా మగ్ని దేవతా ।
యామ్యే యమ స్సదా పాతు నైరృత్యాం నిరృతిశ్చమామ్ ॥

పశ్చిమే వరుణః పాతు వాయవ్యాం వాయుదేవతా ।
ధనదశ్చోత్తరే పాతు చైశాన్యా మీశ్వరో విభుః ॥

ఊర్ధ్వం ప్రజాపతిః పాత్వధస్తా చ్చానంతదేవతా ।
వాస్తూనా మధిపో బ్రహ్మ స్రష్టా రక్షతు సర్వతః ॥

ఇతి కారికాష్టకం పఠిత్వా –

దేవి త్వత్ప్రకృతం చిత్తం పాపాక్రాంత మభూన్మమ ।
తన్నిస్సరతు చిత్తా న్మే పాపం హుం ఫట్చ తే నమః ॥

సూర్యస్సోమో యమః కాలో మహాభూతాని పంచ చ ।
ఏతే శుభాశుభస్యేహ కర్మణో నవ సాక్షిణః ॥

ఇతి పాపశమనార్థం పఠిత్వా -

అతితీక్ష్ణ మహాకాయ కల్పాంతదహనోపమ ।
భైరవాయ నమస్తుభ్య మనుజ్ఞాం దాతుమర్హసి ॥

ఇతి భైరవానుజ్ఞాం గృహీత్వా -

తత్త్రైరాచమ్య, మూలేన త్రిః ప్రాణానాయమ్య, దేశ కాలౌ సంకీర్త్య, నామగోత్రాదికం చ స్మృత్వా, మమోపాత్తదురితక్షయద్వారా క్షేమస్థైర్యవిజయాభయాయు రారోగ్యైశ్వర్యాభివృద్ధ్యర్థం, ధర్మార్థ కామమోక్ష చతుర్విధ పురుషార్థఫలసిద్ధ్యర్థం, శ్రీమహావిద్యా వనదుర్గా పరదేవతా ముద్దిశ్య శ్రీ మహావిద్యా వనదుర్గా పరదేవతా ప్రీత్యర్థం పూర్వాంగోత్తరాంగ సహిత శ్రీవనదుర్గా మహావిద్యా పంచశతీ మంత్రరాజ మాలామంత్రపారాయణం కరిష్యే । ఇత్యప ఉపస్పృశ్య । గురుత్రయం మహాపాదుకాంచ స్మృత్వా ।

గణానాం త్వేతి మహాగణపతిస్మరణం కృత్వా ।
అపక్రామంతు భూతాని పిశాచా స్సర్వతో దిశం ।
యేఽత్రాత్ర నివసం త్యన్య దేవతా భువి సంస్థితాః ॥
అపసర్పంతు తే భూతా యే భూతా భువి సంస్థితాః ।
యే భూతా విఘ్నకర్తార స్తే నశ్యంతు శివాజ్ఞయా ॥

ఇతి ఛోటికయాఽగ్నిప్రాకారత్రయం విభావ్య। అస్త్రమంత్రేణ వామపార్ష్ణిఘాతత్రయం తాళత్రయం క్రోధదృష్ట్యా నిరీక్షణం చ కృత్వా।

సముద్రమేఖలే దేవి పర్వతస్తనమండలే।
విష్ణుపత్ని నమస్తుభ్యం పాదస్పర్శం క్షమస్వ మే॥

ఇతి భూమిం సంప్రార్థ్య। సుదర్శన షడక్షరీ ముచ్చార్య। ఓం సుదర్శన సర్వదిశో బంధ బంధ సర్వతో మాం రక్ష రక్ష మామకా నశేషాన్ రక్ష రక్ష॥ ఇతి దిగ్బంధనం కృత్వా, శూలేనాత్మానం రక్షేత్॥

న్యాసమందారోక్త దిశా భూతశుద్ధి సూక్ష్మశరీర శోధనాంతర్మాతృకా బహిర్మాతృకా కళాన్యాసాన్ కృత్వా వనదుర్గా మంత్రన్యాసం కుర్యాత్॥

శ్రీ వనదుర్గామంత్రానుష్ఠానక్రమః

అస్య శ్రీ వనదుర్గా మహావిద్యా పంచశతీ మంత్రరాజ మాలామహామంత్రస్య। అరణ్యేశ్వరఋషిః। అనుష్టుప్ ఛందః। అంతర్యామీ నారాయణః కిరాతరూపధారిణీ మహావిద్యా వనదుర్గేశ్వరీ దేవతా। దుం బీజం। హ్రీం శక్తిః। క్లీం కీలకం। శ్రీ మహావిద్యా వనదుర్గా ప్రసాదసిద్ధ్యర్థే పారాయణే వినియోగః।

కరహృదయాదిన్యాసః ।

ఉత్తిష్ఠ పురుషి, నిత్యాపవాదిని హ్రాం అంగుష్ఠాభ్యాం నమః।
కిం స్వపిషి, హంసిని హ్రీం తర్జనీభ్యాం నమః ।
భయం మే సముపస్థితం,శంఖిని హ్రూం మధ్యమాభ్యాం నమః।
యది శక్య మశక్యం వా,చక్రిణి హ్రైం అనామికాభ్యాం నమః ।
తన్మే భగవతి, శార్జిణి హ్రౌం కనిష్ఠికాభ్యాం నమః ।
శమయ శమయ స్వాహా, త్రిశూలధారిణి హ్రః కరతల కరపృష్ఠాభ్యాం నమః ।

ఏవం హృదయాది షడంగన్యాసః ॥

మంత్రవర్ణన్యాసః

ఓం నమః శిరసి ॥
శ్రీం ,, ముఖవృత్తే ॥
హ్రీం ,, దక్షనేత్రే ॥
క్లీం ,, వామనేత్రే ॥
దుం ,, దక్షశ్రోత్రే ॥
ఉం ,, వామశ్రోత్రే ॥
త్తిం ,, దక్షనసి ॥
ష్ఠం ,, వామనసి ॥
పుం ,, దక్షతాలుని ॥
రుం ,, వామతాలుని ॥
షిం ,, ఉత్తరోష్ఠే ॥
కిం ,, అధరోష్ఠే ॥
స్వాం ,, ఊర్ధ్వదంతపంక్తౌ ॥
పిం ,, అధోదంతపంక్తౌ ॥
షిం ,, చుబుకే ॥
భం ,, దక్షబాహుమూలే ॥
యం ,, దక్షకూర్పరే ॥
మేం ,, దక్షమణిబంధే ॥
సం ,, దక్షహస్తాంగుళిమూలే॥
ముం ,, దక్షహస్తాంగుళ్యగ్రే ॥
పం ,, వామబాహుమూలే ॥
స్థిం ,, వామకూర్పరే ॥
తం ,, వామమణిబంధే ॥

యం నమః వామహస్తాంగులి గం ,, వామపాదాంగుళ్యగ్రేః
మూలే॥ వం ,, దక్షపార్శ్వే ॥
డిం ,, వామహస్తాంగుళ్యగ్రే॥ తిం ,, వామపార్శ్వే॥
శం ,, దక్షోరుమూలే॥ శం ,, హృది
క్ష్యం ,, దక్షజానుని ॥ మం ,, పృష్ఠే ॥
మం ,, దక్షగుల్ఫే యం ,, ఆధారే ॥
శం ,, దక్షపాదాంగులిమూలే॥ శం,, స్వాధిష్ఠానే ॥
క్ష్యం ,, దక్షపాదాంగుళ్యగ్రే॥ మం,, మణిపూరకే ॥
వాం ,, వామోరుమూలే॥ యం,, అనాహతే ॥
తం ,, వామజానుని॥ స్వాం,, విశుద్ధౌ ॥
న్మం ,, వామగుల్ఫే॥ హాం ,, ఆజ్ఞాయాం ॥
భం ,, వామపాదాంగులిమూలే ॥

ముద్రాః

అరి శంఖ కృపాణ ఖేట బాణ ధనుః కపాల శూల ముద్రాః ప్రదర్శ్య । ధ్యాయేత్ ॥

హేమప్రఖ్యా మిందుఖండాత్తమౌళిం
శంఖారీష్టాఽభీతిహస్తాం త్రినేత్రాం ।
హేమాబ్జస్థాం పీతవస్త్రాం ప్రసన్నాం
దేవీం దుర్గాం దివ్యరూపాం నమామి ।
అరి శంఖ కృపాణ ఖేట బాణాన్
సధనుః శూలక తర్జనీ ర్దధానా ।

హుమ సా మహిషోత్తమాంగసంస్థా ।
నవదూర్వాసదృశీ శ్రియేఽస్తు దుర్గా ॥

చక్రదరఖడ్గఖేటకశర కార్ముకశూలసంజ్ఞకకపాలైః
ఋష్టిముసలకుంతనందక వలయగదాభిందిపాలశక్త్యాఖ్యైః ।
ఉద్యద్వికృతిభుజాఢ్యా మాహిషకే సజలజలదసంకాశా
సింహస్థా వాఽగ్నినిభా పద్మస్థా చాథ మరకతశ్యామా ।
వ్యాఘ్రత్వక్పరిధానా సర్వాభరణాన్వితా త్రినేత్రా చ
అహికలిత నీల కుంచిత కుంతల విలసత్కిరీటశశిశకలా ।
సర్పమయ వలయ నూపుర కాంచీకేయూరహార సంఛన్నా
సురదితిజాభయ భయదాఢ్యేయా కాత్యాయనీ
ప్రయోగవిధౌ ॥

శ్రీ వనదుర్గాహృదయమ్

పార్వత్యువాచ-

దేవ దేవ సురాధ్యక్ష సర్వకారణకారణ ।
వద మే వనదుర్గాయా హృదయం సర్వకామదమ్ ॥

శ్రీశివః-

శృణు దేవి ప్రవక్ష్యామి సర్వసౌఖ్యప్రదాయకం ।
హృదయం వనదుర్గాయా శ్చతుర్వర్గఫలప్రదమ్ ॥

పుత్రదం సర్వపాపఘ్నం సర్వశత్రువినాశకం ।
పఠతాం సౌఖ్యజనకం శత్రువశ్యకరం పరమ్ ॥

హృదయస్యాఽస్య దయితే ఋషిః కైరాతకేశ్వరః ।
ఛందః పాఙ్క్తం సముద్దిష్టం వనదుర్గాఽస్య దేవతా ॥

దుర్గాబీజం తు బీజం స్యాత్ స్వాహా శక్తిః ప్రకీర్తితా ।
వినియోగస్తు కథితః సర్వసౌఖ్యవివృద్ధయే ॥

నమోఽస్తు వనదుర్గాయై మాహేశ్వర్యై నమో నమః ।
కాత్యాయన్యై నమస్తుభ్యం శర్వాణ్యై తే నమో నమః ॥

అపర్ణాయై నమస్తుభ్యం నమస్తే సర్వమంగళే ।
పార్వత్యై చ నమస్తుభ్యం మహావిద్యాస్వరూపిణి ॥

మృడాన్యై చ నమస్తుభ్య మంబికాయై నమో నమః ।
చండికాయై నమస్తుభ్య మార్యాయై చ నమో నమః ॥

దాక్షాయణ్యై నమస్తుభ్యం గిరిరాజసుతే నమః ।
మేనకాతనయే తుభ్యం హైమవత్యై నమో నమః ॥

మహాకాళి మహాగౌరి నమస్తుభ్యం సురేశ్వరి ।
నమోఽస్తు పరమేశాన్యై శివాయై చ శివప్రదే ॥

భవాన్యై చ నమస్తుభ్యం భవబంధవిమోచని ।
నమస్తే రుద్రరూపిణ్యై రుద్రాణ్యై చ నమో నమః ॥

భద్రకాళి నమస్తుభ్యం ఖడ్గహస్తే నమో నమః ।
నమోఽస్తు చిత్రవసనే నీలకౌశేయధారిణి ॥

భక్తశత్రుహరే తుభ్యం పీతాంబరి నమోఽస్తు తే ।
రంభాతరుసమానోరు నమోఽస్తు విపులద్యుతే ॥

విశాలజఘనే తుభ్యం మణికాంచీవిరాజితే ।
సింహమధ్యే నమస్తుభ్యం వళిత్రయవిభాసురే ॥

గంభీరనాభికే తుభ్యం బ్రహ్మాండోదరరూపిణి ।
కుచనిర్జితసౌవర్ణ కలశద్వితయే నమః ॥

కల్పవల్లీసమభుజే నమః కంచుకశోభితే ।
కంబుకంఠి నమస్తుభ్యం రాజీవాక్షి నమోఽస్తుతే ॥

బింబాధరే నమస్తుభ్యం రత్నతాటంకశోభితే ।
నీలాలకే నమస్తుభ్యం దీర్ఘవేణి నమో నమః ॥

నవరత్నకిరీటేన సంశోభితశిరోవరే ।
కౌసుంభవసనే తుభ్యం ముక్తాహారవిరాజితే ॥

శుద్ధజాంబూనదమయ కంఠాభరణభూషితే
నమః కామారిదయితే రమాపూజితపాదుకే ॥

సర్వాలంకృతసర్వాంగి గీర్వాణవనితార్చితే
సురారాధితపాదాబ్జే శివభక్తవరప్రదే ।

సురనారీపరివృతే నవదూర్వాంకురప్రభే
మహిషోపరిసంస్థానే ఖడ్గచాపధరే శుభే ॥

ఇందీవరదళశ్యామే కాలమేఘసమప్రభే
నమోఽస్తు యౌవనారూఢే వనదుర్గే నమో నమః ॥

కైరాతకమహేశాన మనోనయననందిని ।
దేవదానవసంసేవ్యే వనదుర్గి నమోఽస్తుతే ॥

కైలాసనిలయే దేవి మహాదైత్యవిమర్దని ।
నవరత్నపరిప్రోత నానాభరణ భూషితే ॥

నమస్తుభ్యం గిరిసుతే మహిషాసురమర్దని ।
త్రిశూలాంచితదోర్వల్లీ సమలంకృతవిగ్రహే ॥

పరాత్పరే నమస్తుభ్యం హంసిన్యై తే నమో నమః ।
శంఖిన్యై చ నమస్తుభ్యం చక్రిణ్యై చ నమో నమః ॥

గదిన్యై చ నమస్తుభ్యం త్రిశూలవరధారిణి ।
నమః కల్పవనాంతస్థే కదంబవనవాసిని ॥

శ్రీచందనవనావాసే పద్మాంతస్థే నమో నమః ।
నమస్తుభ్యం హరిసుతే మహాదేవమనోహరే ॥

నమః షడ్వక్త్రజనని జగన్మంగళదేవతే ।
నమస్తుభ్యం నమస్తుభ్యం నమస్తుభ్యం నమో నమః ॥

ఇతీదం కథితం బాలే సర్వసౌఖ్యవివర్ధనం ।
హృదయం వనదుర్గాయా శ్చతుర్వర్గఫల ప్రదమ్ ॥

మహావిద్యా ప్రీతికరం రాజ్యదం మోక్షదం ప్రియే ।
అష్టైశ్వర్యకరం దేవి శత్రూచ్చాటనహేతుకం ॥

యః ప్రాత స్నియతః స్నాత్వా దశవారం దినే దినే ।
మాసమాత్రం పఠే ద్దేవి తస్య సర్వే చ శత్రవః ॥

మిత్రతాం యాంతి దయితే సత్యం సత్యం మయోదితం ।
అజప్త్వా హృదయం యస్తు మంత్రం పఠతి మానవః ॥

సర్వదుఃఖాని సంప్రాప్య స దరిద్రో భవే ద్ధ్రువం ।
ఇతి సర్వేషు వేదేషు వదంతి పరమర్షయః
సత్యం సత్యం పునః సత్యం కిమన్యచ్ఛ్రోతు మిచ్ఛసి ॥

మానసోపచారై స్సంపూజ్య । ఓం హ్రీం దుం దుం దుం ఓం శ్రీం హ్రీం క్లీం దుం ఉత్తిష్ఠ పురుషి కిం స్వపిషి భయం మే సముపస్థితం యది శక్య మశక్యం వా తన్మే భగవతి శమయ శమయ స్వాహా దుం హ్రీం ఓం ॥ ఇత్యుత్కీలన మంత్రం దశవారం జప్త్వా । పూర్వాంగోత్తరాంగ సహిత శ్రీ వనదుర్గామంత్రరాజం యథాశక్తి జపేత్ ॥

శ్రీ వనదుర్గామంత్రోద్ధారః (కల్పకౌస్తుభే)

గురుర్గణపతిర్భౌమో వారాహీ బగళాముఖీ ।
వనదుర్గామహామంత్రపూర్వాంగ మనవ స్స్మృతాః ॥

శివపంచాక్షరీ కృష్ణమహావిద్యా రమామనుః ।
నారాయణాష్టాక్షరీ చ శ్యామా విద్యోత్తరా స్స్మృతాః॥

దుర్గాం ధ్యాత్వా జపే ల్లక్షచతుష్కం తద్దశాంశతః ।
జుహుయాద్ధవిషా మంత్రీ శాలిభి స్సర్పిషా తిలైః ॥

వేదాది ముచ్చార్య లక్ష్మీబీజం తథోచ్చరేత్ ।
మాయాబీజం తథోక్త్వాఽథ మాన్మథం తత ఉచ్చరేత్ ॥

దుర్గాబీజం తథోచ్చార్య ఉత్తిష్ఠేతి పదం వదేత్ ।
పురుషీతి పదం చోక్త్వా కిమిత్యక్షర ముద్ధరేత్ ॥

స్వాపిషీతి పదం పశ్చాద్భయం మ ఇతి చోద్ధరేత్ ।
సముపస్థిత ముచ్చార్య యదీతి పద ముద్ధరేత్ ॥
శక్య మిత్యుచ్చరే త్పశ్చా దశక్యం నేతి తత్పరం ।
తస్మై భగవతీ త్యుక్త్వా శమయద్వితయం వదేత్ ॥
స్వాహాంతోఽయంమంత్రరాజస్సర్వేషా ముత్తమోత్తమః ।
పంచచత్వారింశద్వర్ణ శ్చతుర్విధ ఫలప్రదః ॥

పూర్వాంగోత్తరాంగసహిత

శ్రీ వనదుర్గా మహావిద్యా మంత్రరాజః

గురు ర్గణపతి ర్భీమో వారాహీ బగళాముఖీ
వనదుర్గామహామంత్ర పూర్వాంగమనవ స్స్మృతాః ।
శివపంచాక్షరీ కృష్ణమహావిద్యా రమామనుః
నారాయణాష్టాక్షరీ చ శ్యామా విద్యోత్తరాస్స్మృతాః ॥

భీమః — వటుకః । బగళాముఖీత్యత్ర బడబాముఖీతి పాఠాంతరం । బడబాముఖీ — శరభసాళువః ॥

పూర్వాంగమంత్రాః

గురుత్రయమ్ :—

అస్య శ్రీ గురుమంత్రస్య బ్రహ్మ ఋషిః । గాయత్రీ ఛందః । శ్రీ గురుర్దేవతా। హం బీజం। సః శక్తిః । సోఽహం కీలకమ్ । జపే వినియోగః । హంసా మితి న్యాసః ॥

ధ్యానమ్ :-

వందే గురుపదద్వంద్వ మవాఙ్మానసగోచరం ।
రక్తశుక్లప్రభామిశ్ర మతర్క్యం త్రైపురం మహః ॥

మనుః :-

ఐం హ్రీం శ్రీం ఐం క్లీం సౌః హంస శ్శివ స్సోఽహం। స్వరూపనిరూపణ హేతవే స్వగురవేనమః । స్వగురు శ్రీ........ శ్రీపా....నమః ।

అస్య శ్రీ పరమగురుమహామంత్రస్య సదాశివ ఋషిః। పంక్తిశ్ఛందః । శ్రీ పరమగురుర్దేవతా । బీజాదిధ్యానాంతం పూర్వవత్ ॥

మనుః :-

ఐం హ్రీం శ్రీం ఐం క్లీం సౌః సోఽహం హంస శ్శివః । స్వచ్ఛప్రకాశవిమర్శ హేతవే పరమగురవే నమః । పరమగురు శ్రీ........శ్రీపా....నమః ॥

అస్య శ్రీ పరమేష్ఠి గురుమహామంత్రస్య దక్షిణామూర్తి ఋషిః । పంక్తిశ్ఛందః । శ్రీ పరమేష్ఠిగురుర్దేవతా । అన్య త్సర్వం పూర్వవదేవ ॥

మనుః :-

ఐం హ్రీం శ్రీం ఐం క్లీం సౌః హంస శ్శివస్సోఽహం హంసః । స్వాత్మారామపంజర విలీన తేజో హేతవే పరమేష్ఠి గురవేనమః । పరమేష్ఠి గురు శ్రీ........శ్రీపా....నమః ॥

గణపతిః :-

అస్య శ్రీ గణపతిమహామంత్రస్య గణక ఋషిః। నిచృద్ గాయత్రీ ఛందః । మహాగణపతిర్దేవతా । గంబీజం । స్వాహా శక్తిః । గ్లాం కీలకం । జపే వినియోగః। గ్లామిత్యాది న్యాసః ॥

బీజాపూర గదేక్షుకార్ముక లసచ్చక్రాబ్జపాశోత్పల
వ్రీహ్యగ్ర స్వవిషాణరత్నకలశ ప్రోద్యత్కరాంభోరుహః ।
ధ్యేయో వల్లభయా సపద్మకరయాఽఽశ్లిష్టోజ్జ్వలద్భూషయా
విశ్వోత్పత్తివిపత్తి సంస్థితికరో విఘ్నేశ ఇష్టార్థదః ॥

మనుః :-

ఓం శ్రీం హ్రీం క్లీం గ్లాం గం గణపతయే వర వరద సర్వజనం మే వశమానయ స్వాహా ॥

వటుకః :-

అస్య శ్రీ వటుకభైరవమహామంత్రస్య బృహదారణ్య ఋషిః। అనుష్టుప్ఛందః। శ్రీ వటుకభైరవో దేవతా। వం బీజం। హ్రీం శక్తిః । ఆం కీలకమ్ । జపే వినియోగః । ఓం హ్రాం వాం ఇత్యాదిన్యాసః ॥

శుద్ధస్ఫటికసంకాశం సహస్రాదిత్యవర్చసం
నీలజీమూతసంకాశం నీలాంజనసమప్రభం ।
అష్టబాహుం త్రినయనం చతుర్బాహుం ద్విబాహుకం
దంష్ట్రాకరాళవదనం నూపురారావసంకులం
భుజంగమేఖలం దేవ మగ్నివర్ణ శిరోరుహం
దిగంబరం కుమారేశం వటుకాఖ్యం మహాబలం

అగ్నివర్ణసమోపేతం సారమేయసమన్వితం
ఖట్వాంగ మసిపాశం చ శూలం దక్షిణభాగతః
డమరుం చ కపాలం చ వరదం భుజగం తథా
దధానం వటుకం బాలం దేవీసుత మహం భజే ॥

మనుః :—

ఓం హ్రీం వం వటుకాయ ఆపదుద్ధారణాయ కురు కురు వటుకాయ వం హ్రీం ఓం స్వాహా ॥

వారాహీ :—

అస్య శ్రీ వార్తాళీ మహామంత్రస్య సదాశివ ఋషిః । జగతీ ఛందః । శ్రీవార్తాళీదేవతా । గ్లాం బీజం । ఐం శక్తిః । ఓం కీలకం । జపే వినియోగః । వార్తాళీ । వారాహీ । వరాహముఖి । అంధే అంధిని । రుంధే రుంధిని । జృంభే జృంభిణి । ఇతి కరహృదయాదిన్యాసః ॥

రక్తాబ్జకర్ణికాయాం తు శవాసనసంస్థితాం
ముండమాలాలసత్కంఠాం నీలాభాం దధతీం కరైః ।
అభయం ముసలం చాపి ఫలం చాపి వరం తథా
వరాహాస్యాం తుంగకుచాం త్రినేత్రా మరుణాంబరామ్ ॥

రక్తాంభోరుహ కర్ణికోపరిగతే శవాసనే సంస్థితాం
ముండస్రక్పరిరాజమానహృదయాం నీలాశ్మసద్రోరుహం ।
హస్తాబ్జై ర్ముసలం హలాభయవరాన్ సంబిభ్రతీం సత్కుచాం
వార్తాళీ మరుణాంబరాం త్రినయనాం వందే
వరాహాననామ్ ॥

20)

మనుః :-

ఐం గ్లాం ఐం ఓం నమోభగవతి వార్తాళివార్తాళీ, వారాహి వారాహి, వరాహముఖి వరాహముఖి । ఐం గ్లాం ఐం అంధే అంధిని నమః। రుంధే రుంధిని నమః। జృంభే జృంభిణి నమః । మోహే మోహిని నమః । స్తంభే స్తంభిని నమః । ఐం గ్లాం ఐం సర్వదుష్టప్రదుష్టానాం సర్వేషాం సర్వవాక్చిత్త చక్షుర్ముఖ గతి జిహ్వాస్తంభనం కురు కురు। శ్రీఘ్రం వశ్యం కురు కురు । ఐం గ్లాం ఐం ఠః ఠః ఠః హుం ఫట్ స్వాహా ॥

బగళాముఖీ :-

అస్య శ్రీ బగళాముఖీ మహామంత్రస్య నారదభగవా నృషిః । బృహతీ ఛందః । శ్రీ బగళాముఖీ దేవతా। హ్లీం బీజం । స్వాహా శక్తిః । ఓం కీలకం । జపే వినియోగః ।

ఓం హ్లీం బగళాముఖి । సర్వదుష్టానాం । వాచం ముఖం పదం స్తంభయ । జిహ్వాం కీలయ । బుద్ధిం వినాశయ। హ్లీం ఓం స్వాహా । ఇతి క్రమేణ కరహృదయాది న్యాసః ॥

చతుర్భుజాం త్రినయనాం కమలాసనసంస్థితాం
త్రిశూలం పానపాత్రం చ గదాం జిహ్వాం చ బిభ్రతీమ్ ।
బింబోష్ఠీం కంబుకంఠీం సమపీనపయోధరాం
పీతాంబరాం మదాఘూర్ణాం ధ్యాయే ద్బ్రహ్మాస్త్ర
దేవతామ్ ॥

మనుః :

ఓం హ్లీం బగళాముఖి సర్వదుష్టానాం వాచం ముఖం పదం స్తంభయ । జిహ్వాం కీలయ । బుద్ధిం వినాశయ । హ్లీం ఓం స్వాహా ॥

శరభసాళువః :-

అస్య శ్రీ శరభసాళువ మహామంత్రస్య వామదేవ ఋషిః । బృహతీ ఛందః । శరభసాళువో దేవతా । ఓం ఖేం ఖేం బీజం । స్వాహా శక్తిః । ఘ్రుం ఘ్రుసి కీలకం । జపే వినియోగః ॥

ఓం ఖేం ఖేం ఘ్రుం । ఘ్రుసౌం ఘ్రుసి । హుం ఫట్ । సర్వశత్రు సంహారిణే । శరభసాళువాయ । పక్షిరాజాయ ఖేం ఖేం హుం ఫట్ స్వాహా ॥ ఇతి కరహృదయాది న్యాసః ॥

చంద్రార్కాగ్నిత్రినేత్రః కులిశవరనఖ
శ్చంచలాత్యుగ్రజిహ్వః
కాళీదుర్గా చ పక్షౌ హృదయ జఠరగో
భైరవో బాడబాగ్నిః ।
ఊరూ ద్వౌ వ్యాధిమృత్యూ శరభ
తను శ్చండవాతాతివేగః
సంహర్తా సర్వశత్రూన్ స జయతు శరభ
స్సాళువః పక్షిరాజః ॥

మనుః :-

ఓం ఖేం ఖేం ఘ్రుం ఘ్రుసౌం ఘ్రుసి హుం ఫట్ సర్వ శత్రు సంహారిణే శరభసాళువాయ పక్షిరాజాయ ఖేం ఖేం హుం ఫట్స్వాహా ॥

శ్రీవనదుర్గా :-

అస్య శ్రీ వనదుర్గామహామంత్రస్య అరణ్యేశ్వరఋషిః। అంతర్యామీ నారాయణః, కిరాతరూపధారిణీ, శ్రీ వనదుర్గా (వా) దేవతా । దుం బీజం । హ్రీం శక్తిః । క్లీం కీలకం । జపే వినియోగః ॥

ఉత్తిష్ఠ పురుషి నిత్యాపవాదిని హ్రాం । కిం స్వపిషి హంసిని హ్రీం । భయంమే సముపస్థితం శంఖిని హ్రూం। యది శక్యమశక్యం వా చక్రిణి హ్రైం। తన్మేభగవతి శార్జ్ఞిణి హ్రౌం। శమయ శమయ స్వాహా త్రిశూలధారిణి హ్రః ॥ ఇతి కర హృదయాది న్యాసః ॥

హేమప్రఖ్యా మిందు ఖండాత్తమాళిం
శంఖారీష్టాభీతిహస్తాం త్రినేత్రాం ।
హేమాబ్జస్థాం పీతవస్త్రాం ప్రసన్నాం
దేవీం దుర్గాం దివ్యరూపాం నమామి ॥

అరి శంఖకృపాణఖేటబాణాన్ సధను
శ్శూలక తర్జనీ ర్దధానా ।
భజతాం మహిషోత్తమాంగ సంస్థా నవ
దూర్వా సదృశీ శ్రియేఽస్తు దుర్గా ॥

చక్రదర ఖడ్గ ఖేటక శరకార్ముక
శూలసంజ్ఞిక కపాలైః
ఋష్టి ముసల కుంత నందకవలయ గదా
భిందిపాల శక్త్యాఖ్యైః

ఉద్యద్విక్రృతి భుజాఢ్యా మాహిష
కేస జలజలద సంకాశా
సింహస్థా వాఽగ్నినిభా పద్మస్థా చాథ
మరకతశ్యామా ॥
వ్యాఘ్ర త్వక్పరిధానా సర్వాభరణా
న్వితా త్రినేత్రా చ
అహికలిత నీలకుంచిత కుంతల
విలసత్కిరీటశశికలా
సర్పమయ వలయ నూపుర కాంచీ
కేయూర హారసంభిన్నా
సురదితిజాభయ భయదా ధ్యేయా
కాత్యాయనీ జపవిధౌ ॥

మనుః :-

ఓం శ్రీం హ్రీం క్లీం దుం ఉత్తిష్ఠ పురుషి, కిం స్వపిషి, భయం మే సముపస్థితం యది శక్య మశక్యం వా తన్మే భగవతి శమయ శమయ స్వాహా ॥

ఉత్తరాంగమంత్రాః

శివపంచాక్షరీ :-

అస్య శ్రీ శివపంచాక్షరీ మహామంత్రస్య వామదేవ ఋషిః । పంక్తిశ్ఛందః । శ్రీ సాంబసదాశివో దేవతా । ఓం బీజం । నమశ్శక్తిః । శివాయేతి కీలకం । జపే వినియోగః । హ్రాం మిత్యాదిన్యాసః ॥

శాంతం పద్మాసనస్థం శశిధరమకుటం
పంచవక్త్రం త్రినేత్రం
శూలం వజ్రం చ ఖడ్గం పరశు మభయదం
దక్షభాగే వహంతమ్ ।
నాగం పాశం చ ఘంటాం ప్రలయహుతవహం
సాంకుశం వామభాగే
నానాలంకారయుక్తం స్ఫటికమణినిభం
పార్వతీశం నమామి ॥

మనుః :- ఓం నమ శ్శివాయ

కృష్ణమహావిద్యా :-

అస్య శ్రీ కృష్ణమహామంత్రస్య నారద ఋషిః । గాయత్రీ ఛందః । శ్రీకృష్ణః పరమాత్మా దేవతా । క్లీం బీజం । స్వాహా శక్తిః । ఓం కీలకం । జపే వినియోగః । క్లామిత్యాది కరహృదయాది న్యాసః ।

కృష్ణం కమలపత్రాక్షం పుణ్యశ్రవణకీర్తనం ।
వాసుదేవం జగద్యోనిం నౌమి నారాయణం హరిమ్ ॥

మనుః :-

ఓం క్లీం కృష్ణాయ గోవిందాయ గోపీజనవల్లభాయ స్వాహా ॥

రమామనుః :-

అస్య శ్రీ మహాలక్ష్మీమహామంత్రస్య దక్షప్రజాపతి ఋషిః । గాయత్రీ ఛందః । శ్రీమహాలక్ష్మీర్దేవతా । శ్రీం

బీజం । హ్రీం శక్తిః । శ్రీం కీలకం । జపే వినియోగః ।
శ్రా మిత్యాది కరహృదయాదిన్యాసః॥

సింహారాభాం చ పద్మస్థాం పద్మపత్రం చ దర్పణం
అర్ఘ్యపాత్రం చ దధతీం సద్దామమకుటాన్వితామ్ ॥
నానాదాసీపరివృతాం కాంచీకుండలమండితాం
లావణ్యభూమికాం వందే సుందరాంగదబాహుకామ్ ॥

మనుః :–

ఓం శ్రీం హ్రీం శ్రీం కమలే కమలాలయే ప్రసీద ప్రసీద శ్రీం హ్రీం శ్రీం మహాలక్ష్మ్యై నమః ॥

నారాయణాష్టాక్షరీ :–

అస్య శ్రీ నారాయణాష్టాక్షరీ మహామంత్రస్య అంతర్యామీ (సాధ్యనారాయణ) ఋషిః । దైవీగాయత్రీ ఛందః । పరమాత్మా దేవతా। ఓం బీజం । నమశ్శక్తిః । నారాయణేతి కీలకం । జపే వినియోగః ॥

ఓం క్రుద్ధోల్కాయ నమః। ఓం మహోల్కాయ నమః। ఓం వీరోల్కాయ నమః । ఓం ద్యుల్కాయ నమః । ఓం తేజోల్కాయ నమః । ఓం సహస్రోల్కాయ నమః । ఇతి కరహృదయాదిన్యాసః ॥

అర్కాఘాభం కిరీటాన్వితమకర
లసత్కుండలం దీప్తిరాజ
త్కేయూరం కౌస్తుభాభాశబలరుచిర
హారం సపీతాంబరం చ ।

నానారత్నాంశు భిన్నాభరణశతయుతం
శ్రీధరాఽఽశ్లిష్టపార్శ్వం
వందే దోస్సక్త చక్రాంబురుహవరగదం
విశ్వవంద్యం ముకుందమ్ ॥

మనుః :– ఓం నమో నారాయణాయ ॥

శ్యామా :–

అస్య శ్రీ దక్షిణకాళీమహామంత్రస్య భైరవ ఋషిః । ఉష్ణిక్ఛందః । శ్రీ దక్షిణకాళీదేవతా । క్రీం బీజం । హ్రీం శక్తిః । హూం కీలకం । జపే వినియోగః । క్రా మిత్యాది కరహృదయాదిన్యాసః ॥

సద్య శ్ఛిన్నకరం కృపాణ మభయం
హస్తై ర్వరం బిభ్రతీం
ఘోరాస్యాం శిరసాం స్రజాసురుచిరా
మున్ముక్త కేశావలిం ।
సృక్కాసృక్ప్రవహాం శ్మశాననిలయాం
శ్రుత్యో శ్శవాలంకృతిం
శ్యామాంగీం కృతమేఖలాం శవకరై
ర్దేవీం భజే కాళికామ్ ॥

మనుః :–

ఓం క్రీం క్రీం క్రీం హ్రీం హ్రీం హూం హూం దక్షిణ కాళికే క్రీం క్రీం క్రీం హ్రీం హ్రీం హూం హూం స్వాహా ॥

ఏవం యథాశక్తి జప్త్వా, సమర్ప్య చ దశవిధదిగ్బంధ మనూన్ జపేత్ ॥

శ్రీ వనదుర్గా పంచశతీ క్రమః

మాలామంత్ర పారాయణాక్రమః

వారాహీదిగ్బంధః ప్రథమః

1. ఓం నమశ్చండికాయై నమః ।
2. ఓం జంభిని స్తంభిని మోహిని పూర్వద్వారం బంధాబంధి ।
3. హ్రౌం అగ్నిద్వారం బంధాబంధి ।
4. ధూం క్రౌం యమద్వారం బంధాబంధి ।
5. నృాం నిర్‌రృతిద్వారం బంధాబంధి ।
6. వం వ్యోం వరుణద్వారం బంధాబంధి ।
7. యం యాం వాయుద్వారం బంధాబంధి ।
8. ఐం హ్రీం కుబేరద్వారం బంధాబంధి ।
9. శాం ఈశానద్వారం బంధాబంధి ।
10. హ్రః హ్రౌం ఊర్ధ్వద్వారం బంధాబంధి ।
11. లాం అధోద్వారం బంధాబంధి ।
12. క్షేం పాతాళద్వారం బంధాబంధి ।
13. ఓం చోరరాజ దుష్టమృగాది ఠః ఠః ఠః ఠః సర్వగ్రహా భయం బంధాబంధి ।
14. సర్వమంత్ర యంత్ర తంత్ర భూతప్రేత పిశాచ బ్రహ్మరాక్షస బేతాళదుర్గా హనూమద్గణేశాది సర్వకిల్బిష సర్వాంగ సర్వగ్రహాన్ బంధాబంధి ।

15. భగ్నంతి ద్విషంతం మే హస్త మనోవాక్కాయసర్వాంగం బంధాబంధి ।

16. సర్వక్షుద్రోపద్రవం ఛింధి ఛింధి భింధి భింధి ఖేం ఖేం ఖేం హుం హుం హుం ఫట్ ఫట్ ఫట్ స్వాహా ॥

వటుకదిగ్బంధో ద్వితీయః

హేతుకః పూర్వపీఠే తు ఆగ్నేయ్యాం త్రిపురాంతకః ।
దక్షిణే చాగ్నిబేతాళో నైరృత్యాం యమజిహ్వకః ॥

కాలాఖ్యో వారుణే పీఠే వాయవ్యాం తు కరాళకః ।
ఉత్తరే చైకపాదస్తు ఈశాన్యాం భీమరూపకః ॥

ఆకాశే తు నిరాలంబః పాతాళే బడబానలః ।
యథా గ్రామే యథా క్షేత్రే రక్షేన్మాం వటుక స్తథా ॥

17. ఓం హేతుక వటుక పూర్వదిశం బంధ బంధ మాం రక్షరక్ష।

18. ఓం హ్రీం వం వటుకాయ ఆపదుద్ధారణాయ కురు కురు వటుకాయ వం హ్రీం ఓం స్వాహా ।

19. ఓం త్రిపురాంతక వటుక ఆగ్నేయదిశం బంధ బంధ మాం రక్ష రక్ష ।

20. ఓం హ్రీం వం వటుకాయ .... స్వాహా ।

21. ఓం అగ్నిబేతాళ వటుక యమదిశం బంధ బంధ మాం రక్ష రక్ష ।

22. ఓం హ్రీం వం వటుకాయ .... స్వాహా ।

23. ఓం యమజిహ్వ వటుక నిర్రృతిదిశం బంధ బంధ మాం రక్ష రక్ష ।

24. ఓం హ్రీం వం వటుకాయ .... స్వాహా ।

25. ఓం కాల వటుక పశ్చిమదిశం బంధ బంధ మాం రక్ష రక్ష।

26. ఓం హ్రీం వం వటుకాయ .... స్వాహా ।

27. ఓం కరాళ వటుక వాయుదిశం బంధబంధ మాం రక్షరక్ష।

28. ఓం హ్రీం వం వటుకాయ .... స్వాహా ।

29. ఓం ఏకపాద వటుక ఉత్తరదిశం బంధ బంధ మాం రక్ష రక్ష ।

30. ఓం హ్రీం వం వటుకాయ .... స్వాహా ।

31. ఓం భీమ వటుక ఈశానదిశం బంధ బంధ మాం రక్షరక్ష।

32. ఓం హ్రీం వం వటుకాయ .... స్వాహా ।

33. ఓం నిరాలంబ వటుక ఆకాశదిశం బంధ బంధ మాం రక్ష రక్ష ।

34. ఓం హ్రీం వం వటుకాయ .... స్వాహా ।

35. ఓం బడబానల వటుక పాతాళదిశం బంధ బంధ మాం రక్ష రక్ష ।

36. ఓం హ్రీం వం వటుకాయ .... స్వాహా ॥

సర్వమంగలాదిగ్బంధ స్తృతీయః

37. ఓం సర్వమంగలమాంగళ్యే శివే సర్వార్థ సాధికే ।
శరణ్యే త్ర్యంబకే గౌరి నారాయణి నమోఽస్తు తే ॥

38. (ప్రయోగవిషయే) ఓం ఘూం ఘూం బ్రహ్మాణ్యై నమః ।

39. ఓం ఘూం ఘూం వారుణ్యై నమః ।

40. ఓం ఘూం ఘూం ఖల్వినీమాహేశ్వర్యై నమః ।

41. ఓం ఘూం ఘూం కొల్హాపురనివాసినీకుమారిణ్యై నమః ।

42. ఓం ఘూం ఘూం జయంతీపురోధాయై వారాహ్యై నమః ।

43. ఓం ఘూం ఘూం అష్టకాళీమాహేశ్వర్యై నమః ।

44. ఓం ఘూం ఘూం చిత్రకూట ఇంద్రాణ్యై నమః ।

45. ఓం ఘూం ఘూం త్రిపురబ్రహ్మాండనాయికాయై నమః ।
(ఏతాని ఘూం ఘూం త్రైలోక్య వశంకరీ బీజాక్షరాణి భవంతి)

చండీ దిగ్బంధశ్చతుర్థః

46. ఓం శ్రీం హ్రీం క్లీం శ్రియం కురు కురు స్వాహా ।

47. ఐం హ్రీం శ్రీం సకల నరముఖభ్రమరి ।

48. ఓం ఆం హ్రీం క్రోం రక్తచాముండి తురుతురు క్రోం హ్రీం ఆం ఓం ।

49. ఓం శ్రీం హ్రీం క్లీం శ్రియం కురు కురు స్వాహా ।

50. ఆం హ్రీం క్రోం సకల దేవతాముఖభ్రమరి ।

51. ఓం ఆం హ్రీం క్రోం రక్తచాముండి తురు ౨ క్రోం హ్రీం ఆం ఓం ॥

52. ఓం శ్రీం హ్రీం క్లీం శ్రియం కురు కురు స్వాహా ।

53. శ్రీం హ్రీం క్లీం సకల రాజముఖభ్రమరి ।

54. ఓం ఆం హ్రీం క్రోం రక్తచాముండి తురు౨ క్రోం హ్రీం ఆం ఓం ।

55. ఓం శ్రీం హ్రీం క్లీం శ్రియం కురు కురు స్వాహా ।

56. ఓం క్లీం క్లీం సకల కామినీ ముఖ భ్రమరి ।

57. ఓం ఆం హ్రీం క్రోంరక్త చాముండి తురు ౨ క్రోం హ్రీం ఆం ం ॥

58. ఓం శ్రీం హ్రీం క్లీం శ్రియం కురు కురు స్వాహా ।

59. హ్రేస్ఖ్ఫ్రేం స్త్రాఃం హస్రౌంః త్రైలోక్య చిత్తభ్రమరి ॥

60. ఓం ఆం హ్రీం క్రోంరక్త చాముండి తురు ౨ క్రోం హ్రీం ఆం ఓం ॥

61. ఓం శ్రీం హ్రీం క్లీం శ్రియం కురు కురు స్వాహా ॥

62. క్షం క్షాం క్షిం క్షీం క్షుం క్షూం క్షేం క్షైం క్షోం క్షౌం క్షం క్షః ఉగ్ర భైరవాది భూత ప్రేత పిశాచ చిత్త భ్రమరి ॥

63. ఓం ఆం హ్రీం క్రోం రక్తచాముండి తురు ౨ క్రోం హ్రీం ఆం ఓం ॥

64. ఓం శ్రీం హ్రీం క్లీం శ్రియం కురు కురు స్వాహా ।
65. ఓం సిద్ధ యంత్ర తంత్ర మంత్ర భ్రమరి ।
66. ఓం ఆం హ్రీం క్రోం రక్తచాముండి తురు ౨ క్రోం హ్రీం ఆం ఓం ॥
67. ఓం శ్రీం హ్రీం క్లీం శ్రియం కురు కురు స్వాహా ॥
68. సకల సురాసుర ముఖభ్రమరి ।
69. ఓం ఆం హ్రీం క్రోం రక్తచాముండి తురు ౨ క్రోం హ్రీం ఆం ఓం ॥
70. ఓం శ్రీం హ్రీం క్లీం శ్రియం కురు కురు స్వాహా ।
71. సకలక్లేదిని ।
72. ఓం ఆం హ్రీం క్రోం రక్తచాముండి తురు౨ క్రోం హ్రీం ఆం ఓం ॥
73. ం శ్రీం హ్రీం క్లీం శ్రియం కురు కురు స్వాహా ॥
74. సకలక్షోభిణి ॥
75. ఓం ఆం హ్రీం క్రోం రక్తచాముండి తురు ౨ క్రోం హ్రీం ఆం ఓం ॥
76. ఓం శ్రీం హ్రీం క్లీం శ్రియం కురు కురు స్వాహా ॥
77. సకలమనోన్మాదకరి ।
78. ఓం ఆం హ్రీం క్రోం రక్తచాముండి తురు తురు క్రోం హ్రీం ఆం ఓం ॥

అంగ మంత్రాః

79. మహావిద్యాం ప్రవక్ష్యామి మహాదేవేన నిర్మితాం ।
స్మృతాం కిరాతరూపేణ మర్త్యానాం చిత్తనందినీమ్ ॥

ఉత్తమాం సర్వవిద్యానాం సర్వభూతవశంకరీం ।
సర్వపాపక్షయకరీం సర్వశత్రునివారిణీమ్ ॥

కులగోత్రకరీం దుర్గాం ధనధాన్యయశస్కరీం ।
విద్యాకరీం మహావిద్యా ముత్సాహబలవర్ధనీమ్ ॥

భూతానాం జృంభిణీం దేవీం స్తంభినీం మోహినీం పరాం।
ఆకర్షిణీం ద్రావిణీం తాం సర్వవిద్యాప్రభేదినీమ్ ॥

ఉచ్చాటనీం మహాశక్తిం సర్వమంత్రప్రభంజనీం ।
సర్వజ్వరోత్సాదకరీం వందే తాం జగదీశ్వరీమ్ ॥

80. ఓం ఏకాహికం ద్వ్యాహికం త్ర్యాహికం చాతుర్థికం పంచాహిక మర్ధమాసికం మాసికం ద్విమాసికం త్రిమాసికం షాణ్మాసికం సాంవత్సరికం వాతికం పైత్తికం శ్లైష్మికం సాన్నిపాతికం సంతతజ్వరం శీతజ్వర ముష్ణజ్వరం విషమ జ్వరం తాపజ్వరాది సకలజ్వరాన్ ఛింధి ఛింధి ।

81. ఆద్యంతవంతః కవయః పురాణాః
సూక్ష్మా బృహంతో హ్యనుశాసితారః ।
సర్వజ్వరాన్ ఘ్నంతు మమానిరుద్ధ
ప్రద్యుమ్న సంకర్షణ వాసుదేవాః ॥

82. అజోఽనిరుద్ధోఽఖిలలోకపాల
స్త్వం పాహి నః సర్వభయా దజస్రం ॥

83. త్రిపాద్భస్మప్రహరణ స్త్రిశిఖా రక్తలోచనః ।
స మే ప్రీతః సుఖం దద్యా త్సర్వామయపతిర్జ్వరః ॥

84. భస్మాయుధాయ విద్మహే తీక్ష్ణదగ్ంష్ట్రాయ ధీమహి ।
తన్నో జ్వరః ప్రచోదయాత్ ॥

85. గండపిత్త తాలూలూక సర్పాణాం త్రాసిని, శిరః శూలాక్షిశూల కర్ణశూల ముఖశూల కంఠశూల హృదయ శూల యోనిశూల లింగశూల గుదశూల పాదశూలాది సర్వశూలానాం విస్ఫోటక ప్రభంజని, ఓం హ్రీం ఓం నమో భగవతి కామదృష్టిశూల ముష్టిశూల పార్శ్వ శూలాన్ నివారయ నివారయానంగాయ హుం ఫట్ స్వాహా ॥

86. "ఓం ఆత్మరక్షాఽగ్నిరక్షా పరరక్షా ప్రత్యంగిరా రక్షా వాయు రక్షోదకరక్షా మహేంద్రకాలాగ్ని విద్యుదనిల చోర శస్త్రాస్త్రేభ్యో మాం రక్షరక్ష ॥

కార్తవీర్యార్జున దిగ్బంధః పంచమః

87. ఓం ఫ్రోం చ్రీం క్లీం భ్రూం ఆం హ్రీం క్రోం శ్రీం హుం ఫట్ కార్తవీర్యార్జునాయ నమః ॥

88. ఓం నమో భగవతే కార్తవీర్యార్జునాయ మహాభుజ పరిపాలిత సప్తద్వీపాయాఽస్మద్వాసు లుంపక చోరాన్ సహస్రభుజైర్గృశదిక్షు బంధ బంధ చోరాన్ ధరిత్రీ ధరిత్రీ ఠః ఠః ఠః ఠః హుం ఫట్ స్వాహా ॥

అంగ మంత్రాః

89. మహాదేవస్య తేజసా భయంకరారిష్టదేవతా బంధయామి పథానుగతచోరా ద్రక్ష తేషాం బాధకం చ కంటకం బంధయామి । మహాగణేశేన పంచశీర్షేణ పాణినా ॥

90. ఓం శ్రీం హ్రీం క్లీం గ్లౌం గం గణపతయే వర వరద సర్వ జనం మే వశమానయ స్వాహా ॥

91. ఓం కలహాపింగళి కంఠే మయూరరుద్రాంగి। ఓం అం ఆం మాతంగి।ఇం ఈం మాతంగి।ఉం ఊం మాతంగి। ఋంౠం మాతంగి।ఌం ౡం మాతంగి।ఏం ఐం మాతంగి। ఓం ఔం మాతంగి । అం అః మాతంగి । స్ఫుర స్ఫుర బ్రహ్మదండ విస్ఫుర విస్ఫుర రుద్రదండ ప్రజ్వల ప్రజ్వల వాయుదండ ప్రహార ప్రహార ఇంద్రదండ భక్షభక్ష రిపుదండ హిళి హిళి యమదండ నిత్యాపవాదిని హంసిని శంఖిని చక్రిణి శార్ఙ్గిణి త్రిశూలధారిణి హుం ఫట్ స్వాహా ॥

92. క్రీం క్రీం క్రీం హూంహూం హ్రీం హ్రీం దక్షిణేకాళికే క్రీం క్రీం క్రీం హూంహూం హ్రీంహ్రీం స్వాహా ॥

అతో మంత్రపాదాని భవంతి

93. ఛాయాయై స్వాహా ।

94. చతురాయై స్వాహా ।

95. ఝుటి స్వాహా ।

96. ఝటి ఝటి స్వాహా ।
97. పిలీపిలిపిలి స్వాహా ।
98. బలీబలిబలి స్వాహా ।
99. హారీహారిహారాయ స్వాహా ।
100. గంధర్వాయ స్వాహా ।
101. గంధర్వాధిపతయే స్వాహా ।
102. యక్షాయ స్వాహా ।
103. యక్షాధిపతయే స్వాహా ।
104. రక్షసే స్వాహా ।
105. రక్షోధిపతయే స్వాహా ।
106. ఓం భూః స్వాహా ।
107. ఓం భువః స్వాహా ।
108. ఓం సువః స్వాహా ।
109. ఓం భూర్భువస్సువః స్వాహా ।
110. ఉల్కాముఖి స్వాహా ।
111. రుద్రముఖి స్వాహా ।
112. మహారుద్రజటి స్వాహా ।

బ్రహ్మాస్త్ర దిగ్బంధః షష్ఠః

113. యా ఇమే భూత ప్రేత పిశాచ శాకినీ ఢాకినీ సమస్త దేవరాజపురుష కుసుమాంబువాసిన స్తేషాం దిశం బంధయామి ॥

129. యమముఖం పంచయోజనవిస్తీర్ణం రుద్రో బధ్నాతు మండలం రుద్రః సపరివారోఽధిదేవతా ప్రత్యధిదేవతా మండలం ప్రత్యక్షరుద్రమండలం బంధ బంధ మాం రక్ష రక్ష ॥

130. అచలం చలమాక్రమ్యాక్రమ్య మహావజ్ర కవచాస్త్రై రాజచోర సర్పసింహ వ్యాఘ్రాగ్ని సర్వోపద్రవాన్ నాశయ నాశయ ఓం హ్రాం హ్రీం శ్రీం బ్రూం ఘ్రాం అం హ్రీం హుం ఫట్ స్వాహా ॥

131. ఓం హ్రీం త్ర్యంబకం యజామహే సుగంధిం పుష్టివర్ధనం। ఉర్వారుకమివ బంధనా న్మృత్యోర్ముక్షీయ మామృతా త్స్వాహా ॥

132. ఓం నమో భగవతే రుద్రాయ నమః ।

దేవతాదిగ్బంధోఽష్టమః

133. ఓం నమో భగవతే రుద్రాయ ౹

134. ప్రాచ్యాం దిశీంద్రో దేవతా ఐరావతారూఢో హేమవర్ణో వజ్రహస్త ఇంద్రో బధ్నాతు మండలం ఇంద్రః సపరివారోఽధిదేవతా ప్రత్యధిదేవతామండలం ప్రత్యక్షేంద్రమండలం బంధ బంధ మాం రక్ష రక్ష ॥

135. అచలం చలమాక్రమ్యాక్రమ్య మహావజ్రకవచాస్త్రై రాజచోర సర్పసింహ వ్యాఘ్రాగ్ని సర్వోపద్రవాన్

147. ఓం నమో భగవతే రుద్రాయ ॥

148. యామ్యాం దిశి యమో దేవతా మహిషారూఢః కృష్ణ వర్ణో దండహస్తో యమో బధ్నాతు మండలం యమః సపరివారోఽధిదేవతా ప్రత్యధిదేవతామండలం ప్రత్యక్ష యమమండలం బంధ బంధ మాం రక్ష రక్ష ॥

149. అచలం చలమాక్రమ్య .... హుం ఫట్ స్వాహా ॥

150. యమాయ సోమగ్ం సునుత యమాయ జుహుతా హవిః।
యమగ్ం హ యజ్ఞోగచ్ఛ త్యగ్నిదూతో అరంకృతః ॥

151. ఓష్ఠాపిధానా .... వాదయేత్ ॥

152. వర్షంతు తే విభావరి .... ద్విషో జహి ॥

153. ఓం నమో భగవతే రుద్రాయ నమః ॥

154. ఓం నమో భగవతే రుద్రాయ ।

155. నైరృత్యాం దిశి, నిరృతి ర్దేవతా నరారూఢో నీలవర్ణః ఖడ్గహస్తో నిరృతి ర్బధ్నాతు మండలం నిరృతి స్సపరివారోఽధిదేవతా ప్రత్యధిదేవతామండలం ప్రత్యక్షనిరృతి మండలం బంధ బంధ మాం రక్ష రక్ష ॥

156. అచలం చలమాక్రమ్య .... హుంఫట్ స్వాహా ।

157. మోషుణః పరా పరా నిరృతి ర్దుర్హణా వధీత్ । పదీష్ట తృష్ణయా సహ ॥

158. ఓష్ఠాపిధానా ....వాదయేత్ ।

నాశయ నాశయ ఓం హ్రాం హ్రీం శ్రీం బ్రూం హ్రోం
ఆం హ్రీం హుం ఫట్ స్వాహా ॥

136. ఇంద్రంవో విశ్వతస్పరి హవామహే జనేభ్యః । అస్మాక మస్తు కేవలః ॥

137. ఓష్ఠాపిధానా నకులీ దంతైః పరివృతా పవిః ।
సర్వస్యై వాచ ఈశానా చారు మామిహ వాదయేత్ ॥

138. వర్షంతు తే విభావరి దివో అభ్రస్య విద్యుతః ।
రోహంతు సర్వబీజా న్యవబ్రహ్మ ద్విషో జహి ॥

139. ఓం నమో భగవతే రుద్రాయ నమః ॥

140. ఓం నమో భగవతే రుద్రాయ ।

141. ఆగ్నేయ్యాం దిశ్యగ్నిర్దేవతా మేషారూఢో రక్తవర్ణో జ్వాలాహస్తోఽగ్నిర్బధ్నాతు మండలం అగ్నిః సపరివారోఽధిదేవతా ప్రత్యధిదేవతామండలం ప్రత్యక్షాగ్ని మండలం బంధ బంధ మాం రక్ష రక్ష ।

142. అచలం చలమాక్రమ్యాక్రమ్య..........స్వాహా ॥

143. అగ్నిం దూతం వృణీమహే హోతారం విశ్వవేదసం ।
అస్య యజ్ఞస్య సుక్రతుమ్ ॥

144. ఓష్ఠాపిధానా..........వాదయేత్ ॥

145. వర్షంతు తే విభావరి . . . . ద్విషో జహి ॥

146. ఓం నమో భగవతే రుద్రాయ నమః ॥

159. వర్షంతు తే విభావరి .... ద్విషో జహి ।

160. ఓం నమో భగవతే రుద్రాయ నమః ॥

161. ఓం నమో భగవతే రుద్రాయ ।

162. వారుణ్యాం దిశి వరుణో దేవతా । మకరారూఢః శ్వేతవర్ణః పాశహస్తో వరుణో బధ్నాతు మండలం వరుణః సపరివారోఽధిదేవతా ప్రత్యధిదేవతామండలం ప్రత్యక్షవరుణమండలం బంధ బంధ మాం రక్ష రక్ష ॥

163. అచలం చలమాక్రమ్య .... హుంఫట్ స్వాహా ॥

164. ఇమం మే వరుణ శ్రుధీహవ మద్యాచ మృడయ । త్వామవస్యురాచకే ॥

165. తత్వాయామి బ్రహ్మణా వందమాన స్తదాశాస్తే యజమానో హవిర్భిః । అహేడమానో వరుణేహబో ధ్యురుశగ్ం స మాన ఆయుః ప్రమోషీః ।

166. ఓష్ఠాపిధానా .... వాదయేత్ ।

167. వర్షంతు తే .... ద్విషో జహి ॥

168. ఓం నమో భగవతే రుద్రాయ నమః ।

169. ఓం నమో భగవతే రుద్రాయ ।

170. వాయవ్యాం దిశి వాయుర్దేవతా మృగారూఢో ధూమ్రవర్ణో ధ్వజహస్తో వాయుర్బధ్నాతు మండలం వాయుస్సపరివారోఽధిదేవతా ప్రత్యధిదేవతామండలం ప్రత్యక్షవాయుమండలం బంధ బంధ మాం రక్ష రక్ష ॥

171. అచలం చలమాక్రిమ్య . . . . . . హుంఫట్ స్వాహా॥

172. తవవాయవృతస్పతే త్వష్టుర్జా మాతరద్భుత। అవాంస్యా వృణీమహే ॥

173. ఓష్ఠాపిధానా . . . . . . వాదయేత్ ॥

174. వర్షంతు తే . . . . . ద్విషో జహి ॥

175. ఓం నమో భగవతే రుద్రాయ నమః ॥

176. ఓం నమో భగవతే రుద్రాయ ।

177. కౌబేర్యాం దిశి కుబేరో దేవతా అశ్వారూఢః పీతవర్ణో గదాంకుశహస్తః కుబేరో బధ్నాతు మండలం కుబేరః సపరివారోఽధిదేవతా ప్రత్యధిదేవతామండలం ప్రత్యక్షు కుబేరమండలం బంధ బంధ మాం రక్ష రక్ష ॥

178. అచలం చలమాక్రిమ్య . . . . . హుంఫట్ స్వాహా ॥

169. సోమో ధేనుగ్ం సోమో అర్వంత మాశుగ్ం సోమో వీరం కర్మణ్యం దదాతు సాదన్యం విదథ్యగ్ం సభేయం పితుశ్శ్రవణం యో దదాశ దస్మై ॥

180. ఓష్ఠాపిధానా . . . . వాదయేత్ ॥

181. వర్షంతు తే . . . . ద్విషో జహి ॥

182. ఓం నమో భగవతే రుద్రాయ నమః ॥

183. ఓం నమో భగవతే రుద్రాయ ॥

184. ఈశాన్యాం దిశీశానో దేవతా వృషారూఢః స్ఫటికవర్ణ స్త్రిశూలహస్త ఈశానో బధ్నాతు మండలం ఈశానః

సపరివారోఽధిదేవతా ప్రత్యధిదేవతామండలం ప్రత్యక్షేశానమండలం బంధ బంధ మాం రక్ష రక్ష ॥

185. అచలం చలమాక్రమ్య - - - - హుం ఫట్ స్వాహా।

186. తమీశానం జగతస్తస్థుషస్పతిం ధియం జిన్వమవసే హూమహే వయం పూషానో యథావేదసామ సద్వృధే రక్షితా పాయు రదబ్ధస్వ స్తయే ॥

187. ఓష్ఠాపిధానా - - - - వాదయేత్ ॥

188. వర్షంతు తే - - - - ద్విషో జహి ॥

189. ఓం నమో భగవతే రుద్రాయ నమః ॥

190. ఓం నమో భగవతే రుద్రాయ ॥

191. ఊర్ధ్వాయాం దిశి బ్రహ్మ దేవతా హంసారూఢో రక్తవర్ణః కమండలుహస్తో బ్రహ్మ బధ్నాతు మండలం బ్రహ్మ సపరివారోఽధిదేవతా ప్రత్యధిదేవతామండలం ప్రత్యక్షబ్రహ్మమండలం బంధ బంధ మాం రక్ష రక్ష ॥

192. అచలం చలమాక్రమ్య - - - - హుం ఫట్ స్వాహా ॥

193 బ్రహ్మ దేవానాం పదవీః కవీనామృషిర్విప్రాణాం మహిషో మృగాణాం। శ్యేనో గృధ్రాణాగ్ం స్వధితిర్వనానాగ్ం సోమః పవిత్ర మత్యేతి రేభన్ ॥

194. ఓష్ఠాపిధానా - - - - - వాదయేత్ ॥

195. వర్షంతు తే - - - - - ద్విషో జహి ॥

196 ఓం నమో భగవతే రుద్రాయ నమః ॥

197. ఓం నమో భగవతే రుద్రాయ ॥

198. అథస్తాద్దిశి వాసుకిర్దేవతా కూర్మారూఢో నీలవర్ణః పద్మహస్తో వాసుకి ర్బ్రధ్నాతు మండలం వాసుకిః సపరివారోఽధిదేవతా ప్రత్యధిదేవతామండలం ప్రత్యక్ష వాసుకిమండలం బంధ బంధ మాం రక్ష రక్ష ॥

199. అచలం చలమాక్రమ్య - - - - - హుం ఫట్ స్వాహా॥

200. నమో అస్తు సర్వేభ్యో యే కే చ పృథివీ మను । యే అంతరిక్షే యే దివి తేభ్యః సర్వేభ్యో నమః ॥

201. ఓష్ఠాపిధానా - - - - - - వాదయేత్ ॥

202. వర్షంతు తే - - - - - ద్విషో జహి ॥

203. ఓం నమో భగవతే రుద్రాయ నమః ॥

204. ఓం నమో భగవతే రుద్రాయ ।

205. అవాంతరస్యాం దిశి విష్ణుర్దేవతా గరుడారూఢః శ్యామవర్ణ శ్చక్రహస్తో విష్ణు ర్బ్రధ్నాతు మండలం విష్ణుః సపరివారోఽధిదేవతా ప్రత్యధిదేవతామండలం ప్రత్యక్ష విష్ణుమండలం బంధ బంధ మాం రక్ష రక్ష ॥

206. అచలం చలమాక్రమ్య- - - - - హుం ఫట్ స్వాహా॥

207. తద్విష్ణోః పరమం పదగ్ం సదా పశ్యంతి సూరయః । దివీవ చక్షురాతతమ్ ॥

208. తద్విప్రాసో విపన్యవో జాగృవాంస స్సమింధతే। విష్ణోర్య త్పరమం పదమ్ ॥

209. ఓష్ఠాపిధానానకులీ ------- వాదయేత్ ॥

210. వర్షంతు తే ------ ద్విషో జహి ॥

211. ఓం నమో భగవతే రుద్రాయ నమః ॥

రాక్షసదిగ్బంధో నవమః

212. ఓం నమో భగవతే రుద్రాయ ॥

213. ప్రాచ్యాం దిశి త్రిశూలకో నామ రాక్షసః। తస్యాష్టాదశ కోటి భూతప్రేత పిశాచ బ్రహ్మరాక్షస శాకినీ డాకినీ కాకినీ హాకినీ యాకినీ రాకినీ బేతాళ కామినీగ్రహాన్ బంధయామి ॥

214. అచలం చల మాక్రమ్యాక్రమ్య మహావజ్ర కవచాస్త్రైః రాజచోర సర్పసింహవ్యాఘ్రాగ్ని సర్వోపద్రవాన్ నాశయ నాశయ ఓం హ్రాం హ్రీం శ్రీం బ్రూం ఘ్రోం ఆం హ్రీం హుం ఫట్ స్వాహా ॥

215. ఉత్వా మందంతు స్తోమాః కృణుష్వ రాధో అద్రివః। అవ బ్రహ్మ ద్విషో జహి ॥

216. ఓం హ్రాం హ్రీం శ్రీం హుం హుం ఫట్ స్వాహా ॥

217. వర్షంతు తే విభావరి దివో అభ్రస్య విద్యుతః। రోహంతు సర్వ బీజాన్యవ బ్రహ్మ ద్విషో జహి ॥

218. ఓం నమో భగవతే రుద్రాయ నమః ।

219. ఓం నమో భగవతే రుద్రాయ ॥

220. ఆగ్నేయ్యాం దిశి మారీచకో నామ రాక్షసః తస్యాష్టా
దశకోటి - - - - - బంధయామి ॥

221. అచలం చలమాక్రమ్య- - - - - హుం ఫట్ స్వాహా॥

222. ఉత్వా మందంతు - - - - - ద్విషో జహి ॥

223. ఓం హ్రాం హ్రీం శ్రీం హుం హుం ఫట్ స్వాహా ॥

224. వర్షంతు తే - - - - - - ద్విషో జహి ॥

225. ఓం నమో భగవతే రుద్రాయ నమః ॥

2:6. ఓం నమో భగవతే రుద్రాయ ॥

227. యామ్యాం దిశ్యేకపింగళో నామ రాక్షసః । తస్యాష్టా
దశకోటి - - - - - బంధయామి ॥

328. అచలం చలమాక్రమ్య - - - - - హుం ఫట్ స్వాహా ॥

229. ఉత్వా మందంతు - - - - - - ద్విషో జహి ॥

230. ఓం హ్రాం హ్రీం శ్రీం హుం హుం ఫట్ స్వాహా ॥

231. వర్షంతే తే విభావరి - - - - ద్విషో జహి ॥

232. ఓం నమో భగవతే రుద్రాయ నమః ॥

233. ఓం నమో భగవతే రుద్రాయ ॥

234. నైరృత్యాం దిశి సత్యకో నామ రాక్షసః తస్యాష్టాదశ
కోటి - - - - - బంధయామి ॥

235. అచలం చలమాక్రమ్య - - - - - హుం ఫట్ స్వాహా॥

236. ఉత్వా మందంతు - - - - - - ద్విషో జహి ॥

237. ఓం హ్రాం హ్రీం శ్రీం హుం హుం ఫట్ స్వాహా ॥

238. వర్షంతు తే - - - - ద్విషో జహి ॥

239. ఓం నమో భగవతే రుద్రాయ నమః ॥

240. ఓం నమో భగవతే రుద్రాయ ।

241. ప్రతీచ్యాం దిశి యవనకో నామ రాక్షసః । తస్యాష్టా
దశకోటి - - - - - బంధయామి ॥

242 అచలం చలమాక్రమ్య - - - - - హుం ఫట్ స్వాహా॥

243. ఉత్వా మందంతు - - - - - ద్విషో జహి ॥

244. ఓం హ్రాం హ్రీం శ్రీం హుం హుం ఫట్ స్వాహా ॥

245. వర్షంతు తే - - - - - - ద్విషో జహి ॥

246. ఓం నమో భగవతే రుద్రాయ నమః ॥

247. ఓం నమో భగవతే రుద్రాయ ॥

248. వాయవ్యాం దిశి అశ్వాలకో నామ రాక్షసః। తస్యాష్టాదశ
కోటి - - - - - - - బంధయామి ॥

249. అచలం చలమాక్రమ్య - - - - హుం ఫట్ స్వాహా ॥

250. ఉత్వా మందంతు - - - - - - ద్విషో జహి ॥

251. ఓం హ్రాం హ్రీం శ్రీం హుం హుం ఫట్ స్వాహా ॥

252. వర్షంతు తే - - - - - - ద్విషో జహి ॥

253. ఓం నమో భగవతే రుద్రాయ నమః ॥

254. ఓం నమో భగవతే రుద్రాయ ।

255. ఉదీచ్యాం దిశి మహాభీమకో నామ రాక్షసః। తస్యాష్టా దశకోటి .... బంధయామి ॥

256. అచలం చలమాక్రమ్య .... హుం ఫట్ స్వాహా ॥

257. ఉత్వా మందంతు .... ద్విషో జహి ॥

258. ఓం హ్రాం హ్రీం శ్రీం హుం హుం ఫట్ స్వాహా ॥

259. వర్షంతు తే .... ద్విషో జహి ।

260. ఓం నమో భగవతే రుద్రాయ నమః ।

261. ఓం నమో భగవతే రుద్రాయ ।

262. ఈశాన్యాం దిశి ప్రలంబకో నామ రాక్షసః । తస్యాష్టా దశకోటి - - - - - బంధయామి ॥

263. అచలం చలమాక్రమ్య - - - - హుం ఫట్ స్వాహా॥

264. ఉత్వా మందంతు - - - - ద్విషో జహి ।

265. ఓం హ్రాం హ్రీం శ్రీం హుం హుం ఫట్ స్వాహా ॥

266. వర్షంతు తే - - - - - - ద్విషో జహి ।

267. ఓం నమో భగవతే రుద్రాయ నమః ।

268 ఓం నమో భగవతే రుద్రాయ ।

269. ఊర్ధ్వాయాం దిశి ఆకాశనివాసీ నామ రాక్షసః। తస్యాష్టా దశకోటి - - - - - బంధయామి ॥

270. అచలం చలమాక్రమ్య - - - - హుం ఫట్ స్వాహా ॥
271. ఉత్వా మందంతు - - - - ద్విషో జహి ॥
272. ఓం హ్రాం హ్రీం శ్రీం హుం హుం ఫట్ స్వాహా ॥
273. వర్షంతు తే - - - - ద్విషో జహి ॥
274. ఓం నమో భగవతే రుద్రాయ నమః ॥
275. ఓం నమో భగవతే రుద్రాయ ॥
276. అథస్తాద్దిశి పాతాళనివాసీ నామ రాక్షసః । తస్యాష్టాదశ కోటి - - - - బంధయామి ॥
277. అచలం చలమాక్రమ్య - - - - హుం ఫట్ స్వాహా ॥
278. ఉత్వా మందంతు - - - - - ద్విషో జహి ॥
279. ఓం హ్రాం హ్రీం శ్రీం హుం హుం ఫట్ స్వాహా ॥
280. వర్షంతు తే విభావరి - - - - - - ద్విషో జహి ॥
281. ఓం నమో భగవతే రుద్రాయ నమః ॥
282. ఓం నమో భగవతే రుద్రాయ ॥
283. అవాంతరస్యాందిశి ఉన్మత్తకో నామ రాక్షసః। తస్యాష్టాదశకోటి - - - - - బంధయామి ॥
284. అచలం చలమాక్రమ్య - - - - - హుంపట్ స్వాహా॥
285. ఉత్వా మందంతు - - - - - ద్విషో జహి ॥
286. ఓం హ్రాం హ్రీం శ్రీం హుం హుం ఫట్ స్వాహా ॥
287. వర్షంతు తే - - - - - - ద్విషో జహి
288. ఓం నమో భగవతే రుద్రాయ నమః ॥

శక్తి దిగ్బంధో దశమః

289. శిరో రక్షతు బ్రహ్మాణీ ముఖం పాతు మహేశ్వరీ ।
కంఠం రక్షతు కౌమారీ చైంద్రీ పాతు భుజద్వయం ॥
చాముండా హృదయం రక్షే ద్వారాహీ పాతు మే కటిం।
వైష్ణవీ పాతు పాదౌ మే సర్వాంగేషు శివాత్మికా ॥

290. ఓం కాళి హ్రీంకాళి ఝుంకాళి పులకిత పులకిత ఉచ్చాట యోచ్చాటయ ఓం కాళికా భవాని స్త్రీ పురుష రాజాకర్షణి మమ వశంకరి స్వాహా ॥

291. సర్వమంగలమాంగల్యే శివే సర్వార్థసాధికే ।
శరణ్యే త్ర్యంబకే గౌరి నారాయణి నమోఽస్తుతే ॥

292. ఓం నమో భగవతే రుద్రాయ ॥

293. ప్రాచ్యాం దిశి ఓం నమోభగవతీంద్రాణి వజ్రహస్తేన సర్వతో మాం రక్షరక్ష హుం ఫట్ స్వాహా ॥

294 వర్షంతు తే విభావరి దివో అభ్రస్య విద్యుతః ।
రోహంతు సర్వబీజాన్యవబ్రహ్మ ద్విషో జహి ॥

295. ఓం నమో భగవతే రుద్రాయ నమః ॥

296. ఓం నమో భగవతే రుద్రాయ ॥

297. ఆగ్నేయ్యాం దిశి ఓం నమో భగవత్యాగ్నేయి జ్వాలా హస్తేన సర్వతో మాం రక్ష రక్ష హుం ఫట్ స్వాహా ॥

298. వర్షంతు తే – – – – – – ద్విషో జహి ॥

299. ఓం నమో భగవతే రుద్రాయ నమః ॥

300. నమో భగవతే రుద్రాయ ।

301. యామ్యాం దిశి ఓం నమో భగవతి యమి కాల దండ హస్తేన సర్వతో మాం రక్ష రక్ష హుం ఫట్ స్వాహా ॥

302. వర్షంతు తే . . . . . ద్విషో జహి ॥

303. ఓం నమో భగవతే రుద్రాయ నమః ॥

304. ఓం నమో భగవతే రుద్రాయ ।

305. నైరృత్యాం దిశి ఓం నమో భగవతి నిరృతి ఖడ్గహస్తేన సర్వతో మాం రక్ష రక్ష హుం ఫట్ స్వాహా ॥

306. వర్షంతు తే . . . . . ద్విషో జహి ॥

307. ఓం నమో భగవతే రుద్రాయ నమః ॥

308. ఓం నమో భగవతే రుద్రాయ ।

309. వారుణ్యాం దిశి ఓం నమో భగవతి వారుణి పాశహస్తేన సర్వతో మాం రక్ష రక్ష హుం ఫట్ స్వాహా ॥

310. వర్షంతు తే విభావరి . . . . ద్విషో జహి ॥

311. ఓం నమో భగవతే రుద్రాయ నమః ॥

312. ఓం నమో భగవతే రుద్రాయ ।

313. వాయవ్యాం దిశి ఓం నమో భగవతి వాయవి ధ్వజ హస్తేన సర్వతో మాం రక్ష రక్ష హుం ఫట్ స్వాహా ॥

314. వర్షంతు తే విభావరి . . . . . ద్విషో జహి ॥

315. ఓం నమో భగవతే రుద్రాయ నమః ॥

316. ఓం నమో భగవతే రుద్రాయ ।

317. కౌబేర్యాం దిశి ఓం నమో భగవతి కౌబేరి గదా హస్తేన
సర్వతో మాం రక్ష రక్ష హుం ఫట్ స్వాహా ॥

318 వర్షంతు తే ....ద్విషో జహి ॥

319. ఓం నమో భగవతే రుద్రాయ నమః ।

320. ఓం నమో భగవతే రుద్రాయ ।

321. ఈశాన్యాం దిశి ఓం నమో భగవతీశాని త్రిశూలహస్తేన
సర్వతో మాం రక్ష రక్ష హుం ఫట్ స్వాహా ॥

322. వర్షంతు తే ..... ద్విషో జహి ॥

323. ఓం నమో భగవతే రుద్రాయ నమః ॥

324. ఓం నమో భగవతే రుద్రాయ ।

325. ఊర్ధ్వాయాం దిశి ఓం నమో భగవతి బ్రహ్మాణి కమండ
ల్వాక్షమాలాంకితహస్తాభ్యాం సర్వతో మాం రక్ష రక్ష
హుం ఫట్ స్వాహా ॥

326. వర్షంతు తే విభావరి ....ద్విషో జహి ।

327. ఓం నమో భగవతే రుద్రాయ నమః ॥

328. ఓం నమో భగవతే రుద్రాయ ।

329. అధస్తాద్దిశి ఓం నమో భగవతి వాసుకి పద్మహస్తేన
సర్వతో మాం రక్ష రక్ష హుం ఫట్ స్వాహా ॥

330. వర్షంతు తే .... ద్విషో జహి ॥

331. ఓం నమో భగవతే రుద్రాయ నమః ।

332. ఓం నమో భగవతే రుద్రాయ ।

333. అవాంతరస్యాం దిశి ఓం నమో భగవతి వైష్ణవ శంఖచక్ర హస్తాభ్యాం సర్వతో మాం రక్షరక్ష హుం ఫట్ స్వాహా॥

334. వర్షంతు తే విభావరి .... ద్విషో జహి ॥

335. ఓం నమో భగవతే రుద్రాయ నమః ॥

336. ఓం బ్రాహ్మి సర్వతో మాం రక్షరక్ష దుర్గే హుం ఫట్ స్వాహా ॥

337. ఓం మాహేశ్వరి సర్వతో మాం రక్ష రక్ష దుర్గే హుం ఫట్ స్వాహా ॥

338 ఓం కౌమారి సర్వతో మాం రక్షరక్ష దుర్గే హుం ఫట్ స్వాహా ॥

339. ఓం వైష్ణవి సర్వతో మాం రక్ష రక్ష దుర్గే హుం ఫట్ స్వాహా ॥

340. ఓం వారాహి సర్వతో మాం రక్ష రక్ష దుర్గే హుం ఫట్ స్వాహా ॥

341. ఓం ఇంద్రాణి సర్వతో మాం రక్ష రక్ష దుర్గే హుం ఫట్ స్వాహా ॥

342. ఓం చాముండే సర్వతో మాం రక్ష రక్ష దుర్గే హుం ఫట్ స్వాహా ॥

343. ఓం సిద్ధచాముండేశ్వరి సర్వతో మాం రక్ష రక్ష దుర్గే హుం ఫట్ స్వాహా ॥

344. ఓం గణేశి సర్వతో మాం రక్ష రక్ష దుర్గే హుం ఫట్ స్వాహా ॥

345. ఓం క్షేత్రపాల నారసింహ సర్వతో మాం రక్ష రక్ష దుర్గే హుం ఫట్ స్వాహా ॥

346. ఓం మహాలక్ష్మి సర్వతో మాం రక్ష రక్ష దుర్గే హుం ఫట్ స్వాహా ॥

347. ఓం హ్రీం సువర్ణం ఘర్మం పరివేద వేనగ్ం స్వాహా ॥

348. " " ఇంద్రస్యాత్మానం దశధా చరంతం స్వాహా ॥

349. " " అంతః సముద్రే మనసా చరతం స్వాహా ॥

350. " " బ్రహ్మన్వవిందద్దశహోతారమర్ణే స్వాహా ॥

351. " " అంతఃప్రవిష్టః శాస్తా జనానాగ్ం స్వాహా ॥

352. " " ఏకస్సన్ బహుధా విచారః స్వాహా ॥

353. " " శతగ్ం శుక్రాణి యత్రైకం భవంతి స్వాహా ॥

354. " " సర్వే వేదా యత్రైకం భవంతి స్వాహా ॥

355 " " సర్వే హోతారో యత్రైకం భవంతి స్వాహా ॥

356. " " సమానసీన ఆత్మాజనానాగ్ం స్వాహా ॥

357. " " అంతః ప్రవిష్టః శాస్తా జనానాగ్ం సర్వాత్మా స్వాహా ॥

358 ఓం భూర్భువస్సువరోమితి దిగ్బంధః ॥

1 ఓం దుర్గి స్వాహా ।

2. రుద్రస్య హేతుకా నిత్య ముత్పన్నా కామరూపిణీ ।
ఉల్కా-హస్తా రుద్రముఖీ నాగపుష్పశిరోధరీ ॥

3. ఓం శ్రీం హ్రీం దుం హుం ఫట్ స్వాహా ॥

4. కనక వజ్ర వైడూర్య ముక్తాలంకృతశరీరిణి ఏహ్యేహి ఆగచ్ఛాగచ్ఛ మమ కర్ణే ప్రవిశ్య భూత భవిష్య ద్వర్త మాన కాలజ్ఞాన దూరదృష్టి దూరశ్రవణం బ్రూహి బ్రూహి అగ్ని స్తంభనం శత్రు స్తంభనం శత్రుముఖ స్తంభనం శత్రుబుద్ధి స్తంభనం శత్రుగతి స్తంభనం శత్రు మతి స్తంభనం పరేషాం గతి స్తంభనం పరేషాం మతి స్తంభనం శత్రూణాం వాగ్జిహ్వా స్తంభనం కురు కురు శత్రు కార్యహానికరి మమ కార్యసిద్ధికరి శత్రూణా ముద్యోగ విఘ్నకరి వీరచాముండిని హాటకహాటకధారిణి నగరపురీ పట్టణాస్థాన సంమోహ్యోహి వ్యాధిని ఓం హ్రీం శ్రీం దేవి హన హన హుం ఫట్ స్వాహా ॥

5. ఓం ఆం హ్రీం సౌః ఐం క్లీం హుం సౌః గ్లాం శ్రీం క్రోం ఏహ్యేహి భ్రమరాంబాయై సకల జగన్మోహనాయై మోహయ 2 సకలాండజ పిండజాన్ భ్రామయ 2 రాజప్రజావశంకరి సంమోహయ 2 మహామాయామయే అష్టాదశ పీఠరూపిణి అమలవరయ ఊం స్ఫుర 2 ప్రస్ఫుర 2 కోటిసూర్య ప్రభాభాసురి చంద్రజూటి మాం రక్ష 2

మమ శత్రూన్ భస్మీకురు భస్మీకురు విశ్వమోహిని హుం క్లీం హుం హుం ఫట్ స్వాహా ॥

6. ఓం నమో భగవతే కామదేవాయ, ద్రాం ద్రాం ద్రావణ బాణాయ, ద్రీం ద్రీం సందీపనబాణాయ, క్లీం క్లీం సమ్మోహనబాణాయ, బ్లూం బ్లూం సంతాపనబాణాయ, సః సః వశీకరణబాణాయ, హ్రీం హ్రీం మదనావేశ యావేశయ, సకలజనచిత్తం ద్రావయ ద్రావయ, కంపిత కంపిత, హుం ఫట్ స్వాహా ॥

7. క్లీం నమో భగవతే కామదేవాయ శ్రీం సర్వజన ప్రియాయ సర్వజనసమ్మోహనాయ జ్వల ౨ ప్రజ్వల ౨ హన ౨ తప ౨ సమ్మోహయ ౨ సర్వజన వశ్యం కురు కురు స్వాహా ॥

8. ఓం శ్రీం హ్రీం రాం రామాయ నమః ।

9. ఓం విష్ణవే నమః ।

10. ఓం నమో భగవతే వాసుదేవాయ ।

11. హ్లాం క్లీం క్లూం హ్రీం హ్స్రాం హయగ్రీవాయ ।

12. క్ష్మ్రౌం వరాహాయ హుం ఫట్ ।

13. క్లీం కృష్ణాయ గోవిందాయ గోపీజనవల్లభాయ స్వాహా ।

14. ఓం సహస్రార జ్వాలావర్తినే క్ష్రౌం హన ౨ హుం ఫట్ స్వాహా ॥

15. ఓం తత్సవితుర్వరేణ్యం భర్గోదేవస్య ధీమహి ధియో యో నః ప్రచోదయాత్ ॥

16. శ్రీమన్నారాయణచరణౌ శరణం ప్రపద్యే ।

17. శ్రీమతే నారాయణాయ నమః ।

18. ఓం జయ జయ నృసింహ ।

19. ఓం గోపీజనవల్లభాయ స్వాహా ।

20. ఉగ్రం వీరం మహావిష్ణుం జ్వలంతం సర్వతోముఖం ।
నృసింహం భీషణం భద్రం మృత్యుమృత్యుం నమామ్యహం॥

21. భగవన్ సర్వవిజయ సహస్రారాపరాజిత ।
శరణం త్వాం ప్రపన్నోఽస్మి శ్రీకర శ్రీసుదర్శన ॥

22. ఓం నమః శివాయ ।

23. హ్రీం స్ఫుర ౨ ప్రస్ఫుర ౨ ఘోర ఘోరతర తనురూప చట ౨ ప్రచట ౨ కహ ౨ వమ ౨ బంధ ౨ ఘాతయ ౨ హుం ఫట్ ।

24. ఓం ఖేం ఖేం క్షుం క్షుసాం క్షుసి హుం ఫట్ సర్వ శత్రు సంహారణాయ శరభసాళువాయ పక్షిరాజాయ ఖేం ఖేం హుం ఫట్ స్వాహా ।

25. ఓం నమో భగవతే దక్షిణామూర్తయే మహ్యం మేధాం ప్రజ్ఞాం ప్రయచ్ఛ స్వాహా ।

26. ఓం జూం సః మాం పాలయ పాలయ ।

27. శ్రీమహాపాదుకా ।

28. ప్రయోగబీజాక్షరాణి భవంతి । ఆం సాధ్యబంధనాయ, హ్రీం సర్వసంపత్ప్రదాయ, ఐం వాక్ప్రదాయ, క్లీం సకల జగత్త్రియ వశీకరణాయ, సౌః సర్వ మనఃక్షోభణాయ, బ్లూం సంమోహనాయ, ద్రాం చిరంజీవినే, శ్రీం మహా సంపత్ప్రదాయ, ఓం మోక్షప్రదాయ, వషడ్వ్యాపధావేశ యావేశయ, ఫ్రోం ఫడుచ్చాటయోచ్చాటయ, ఠః ఠః ఠః ఠః స్తంభయ స్తంభయ, మమ సకలాభీష్టవృద్ధయే, నమః సంపన్నాయ, ఖేం ఖేం మారయ మారయ, హ్రీం హుం ఫట్ స్వాహా ॥

29. ఐంకారః ప్రణవాక్షరశ్చ వదనం ద్రాం ద్రీం కుచావేష్టితం క్లీం నాభిస్థితగుహ్య మంతరగతం బ్లూంకార మూరుద్వయం। సౌః కారేణ తు పంచబాణసదృశం బంధూకపుష్పద్యుతిం ధ్యాయేద్వర్ణవిభూషితస్య పులకో గంగాప్రవాహో ద్రవః ॥

30. అరుణీ వారుణీచైవ సర్వగ్రహనివారిణి ।
సర్వకర్మకరీ మాయే ఏహ్యేహి పరమేశ్వరి ॥

31. ఓం భూర్భువస్సువః స్వాహా ॥

32. ఖట్ ఫట్ జహి మహాకృత్యే విధూమాగ్నిసమప్రభే ।
దేవదేవి మహాదేవి హ్రీం మమ శత్రు ర్వినశ్యతు ॥

33. ఓం నమః ।

34. విద్యామస్త్రా బ్రాహ్మణాంశ్చ గ్రాహయిత్వా తు యోనరః।
జపేత్తస్య మహావిద్యా తతః సిద్ధ్య త్యసంశయః ॥

అశిక్షిత మిమం మంత్రం నోపయుంజీత సుందరి ।
మహావిద్యాఫల మహం న జానే న చ పార్వతి ॥
వనదుర్గాత్మికా విద్యా పారాయణఫలం శృణు ।
ఏకవింశతివారాణి పరిజప్య శుచిర్భవేత్ ॥
పత్రం పుష్పం ఫలం దద్యాత్ స్త్రియో వా పురుషస్య వా।
అవశం వశ మిత్యాహు రాత్మనా వా ధనేన వా ॥
మహావిద్యావతాం పుంసాం మనః క్షోభం కరోతి యః ।
సప్తరాత్రౌ వ్యతీతాయాం స్వయమేవ వినశ్యతి ॥

35. కుబేరం తే ముఖం రౌద్రం నంది న్నానంద మావహ ।
జ్వరం మృత్యుభయం ఘోరం విషం నాశయ మే జ్వర ॥

36. ఓం నమో భగవతే అమృతవర్షాయ మే హృదయే అమృతాభివర్షణాయ మమ జ్వరరోగవిషం నిర్విషం కురు కురు హుం ఫట్ స్వాహా ॥

37. కాల కాల మహాకాల కాలదండ నమోఽస్తు తే।
కాలదండనిపాతేన భూమ్యాం వినిహతం జ్వరం ॥

38. సముద్రస్యోత్తరే తీరే ద్వివిజో నామ రాక్షసః ।
చాతుర్థికం జ్వరం హంతి లిఖిత్వా యస్తు పశ్యతి ॥

39. ఓం హ్రీం వం ఠం విష్ణుచక్రే విషూచికే హిమవంతం గచ్ఛ జీవముగ్ధం గతాయా స్వాహా ॥

40. హిమవత్యుత్తరే పార్శ్వే చపలా నామ యక్షిణీ ।
తస్యా నూపురశబ్దేన విశల్యా భవగర్భిణీ ॥

41. జాతవేదసే సునవామ సోమ మరాతీ యతో నిదహాతి వేదః । సనః పర్షదతిదుర్గాణి విశ్వా నావేవ సింధుం దురితాత్యగ్నిః ॥

42. భాస్కరాయ విద్మహే మహద్యుతికరాయ ధీమహి ।
తన్నో ఆదిత్యః ప్రచోదయాత్ ॥

43. ఓం తత్సవితుర్వరేణ్యం భర్గో దేవస్య ధీమహి ।
ధియో యో నః ప్రచోదయాత్ ॥

44. ఓం ఘృణిః సూర్య ఆదిత్యో నప్రభావాత్యక్షరం । మధు క్షరంతి తద్రసం సత్యం వై తద్రస మాపో జ్యోతీ రసోఽమృతం బ్రహ్మ భూర్భువస్సువరోమ్ ॥

45. ఆదిత్యం భాస్కరం భానుం రవిం సూర్యం దివాకరం ।
షడేతాని స్మరేన్నిత్యం సప్త ద్వీపమయం విభుం ॥

46. ఓం శ్రీం హ్రీం క్లీం దుం ఉత్తిష్ఠ పురుషి కిం స్వపిషి
భయం మే సముపస్థితం । యది శక్య మశక్యం వా
తన్మే భగవతి శమయ శమయ స్వాహా ॥

47. కాత్యాయనాయ విద్మహే కన్యకుమారి ధీమహి ।
తన్నో దుర్గిః ప్రచోదయాత్ ॥

48. ఓం శ్రీం హ్రీం క్లీం కల్పలతే మమాభీష్టఫలం దేహి
ప్రతికూలం మే నశ్యతు అనుకూలం మే అస్తు ॥

49. మహాదేవ్యైచ విద్మహే విష్ణుపత్న్యై చ ధీమహి ।
తన్నో లక్ష్మీః ప్రచోదయాత్ ॥

50. ఓం హ్రీం శ్రీం క్లీం బ్లూం బ్రహ్మకోశిని మాం
రక్ష రక్ష హుం ఫట్ స్వాహా ॥

51. అవ బ్రహ్మ ద్విషో జహి ॥

52. పంచమ్యాం చ నవమ్యాం చ పంచదశ్యాం విశేషతః ।
పఠేదేవం మహావిద్యాం శ్రీకామః సర్వదా జపేత్ ॥

53. గంధద్వారాం దురాధర్షాం నిత్యపుష్టాం కరీషిణీం ।
ఈశ్వరీగ్ంసర్వభూతానాం తామిహోపహ్వయే శ్రియమ్॥

54. శ్రీర్మే భజతు । ప్రీత్యా వై । అలక్ష్మీర్మే నశ్యతు ॥

55. యదంతి యచ్చ దూరకే భయం విందతి మా మిహ ।
పవమాన వితజ్జహి ॥

56. యాం కల్పయంతి నోఽరయః క్రూరాంకృత్యాంవధూమివ।
తాం బ్రహ్మణాపనిర్ణుద్మః ప్రత్యక్కర్తారమృచ్ఛతు ॥

57. యదుత్థితం భగవతి తత్సర్వం శమయ శమయ స్వాహా ॥

58. గాయత్ర్యై స్వాహా ॥

59. సావిత్ర్యై స్వాహా ॥

60. సరస్వత్యై స్వాహా ॥

61. సదాశివాయ విద్మహే సహస్రాక్షాయ ధీమహి ।
తన్నః సాంబః ప్రచోదయాత్ ॥

62. పురుషస్య విద్మ సహస్రాక్షస్య మహాదేవస్య ధీమహి ।
తన్నో రుద్రః ప్రచోదయాత్ ॥

63. తత్పురుషాయ విద్మహే మహాదేవాయ ధీమహి ।
తన్నో రుద్రః ప్రచోదయాత్ ॥

64. తత్పురుషాయ విద్మహే వక్రతుండాయ ధీమహి ।
తన్నో దంతిః ప్రచోదయాత్ ॥

65. తత్పురుషాయ విద్మహే చక్రతుండాయ ధీమహి ।
తన్నో నందిః ప్రచోదయాత్ ॥

66. తత్పురుషాయ విద్మహే మహాసేనాయ ధీమహి ।
తన్నః షణ్ముఖః ప్రచోదయాత్ ॥

67. తత్పురుషాయ విద్మహే సువర్ణపక్షాయ ధీమహి ।
తన్నో గరుడః ప్రచోదయాత్ ॥

68. వేదాత్మనాయ విద్మహే హిరణ్యగర్భాయ ధీమహి ।
తన్నో బ్రహ్మ ప్రచోదయాత్ ॥

69. నారాయణాయ విద్మహే వాసుదేవాయ ధీమహి ।
తన్నో విష్ణుః ప్రచోదయాత్ ॥

70. వజ్రనఖాయ విద్మహే తీక్ష్ణదగ్ంష్ట్రాయ ధీమహి ॥
తన్నో నారసిగ్ంహః ప్రచోదయాత్ ॥

71. భాస్కరాయ విద్మహే మహాద్యుతికరాయ ధీమహి ।
తన్నో ఆదిత్యః ప్రచోదయాత్ ॥

72. వైశ్వానరాయ విద్మహే లాలీలాయ ధీమహి ।
తన్నో అగ్నిః ప్రచోదయాత్ ॥

73. కాత్యాయనాయ విద్మహే కన్యకుమారి ధీమహి ।
తన్నః దుర్గిః ప్రచోదయాత్ ॥

74. సదాశివాయ విద్మహే సహస్రాక్షాయ ధీమహి ।
తన్నః సాంబః ప్రచోదయాత్ ॥

75. యత ఇంద్ర భయామహే తతో నో అభయం కృధి ।
మఘవ ఇచ్ఛగ్ధి తవ తన్న ఊతయే విద్విషో విమృధో జహి।

76. స్వస్తిదా విశస్పతి ర్వృత్రహా విమృధో వశీ ।
వృషేంద్రః పుర ఏతు నః స్వస్తిదా అభయంకరః ॥

77. సహస్రపరమా దేవీ శతమూలా శతాంకురా ।
సర్వగ్ం హరతు మే పాపం దూర్వా దుఃస్వప్ననాశినీ ॥

78. కాండాత్కాండా త్ప్రరోహంతీ పరుషః పరుషః పరి ।
ఏవానో దూర్వే ప్రతను సహస్రేణ శతేన చ ॥

79. యా శతేన ప్రతనోషి సహస్రేణ విరోహసి ।
తస్యాస్తే దేవీష్టకే విధేమ హవిషా వయమ్ ॥

80. అశ్వక్రాంతే రథక్రాంతే విష్ణుక్రాంతే వసుంధరా ।
శిరసా ధారయిష్యామి రక్షస్వ మాం పదే పదే ॥

81. ఋతగ్ం సత్యం పరం బ్రహ్మ పురుషం కృష్ణ పింగళం ।
ఊర్ధ్వరేతం విరూపాక్షం విశ్వరూపాయ వై నమో నమః॥

82. అత్రిణా త్వా క్రిమే హన్మి । కణ్వేన జమదగ్నినా। విశ్వా
వసోర్బ్రహ్మణా హతః । క్రిమీణాగ్ం రాజా। అప్యేషాగ్ం

స్థపతి గ్హాతః । అధో మాచాఽధో పితా। అధో స్థూరా అధో క్షుద్రాః । అధో కృష్ణా అధో శ్వేతాః । అధో ఆశాతికాహతాః । శ్వేతాభిః సహా సర్వే హతాః ॥

83. ఆహారావద్య శృతస్య హవిషో యథా। తత్సత్యం యదముం యమస్య జంభయోః । ఆదధామి తథాహి తత్ । ఖణ్ఫణ్మ్రాసి ॥

84. బ్రహ్మణా త్వా శపామి । బ్రహ్మణస్త్వా శపథేన శపామి। ఘోరేణ త్వా భృగూణాం చక్షుషా ప్రేక్షే । రౌద్రేణ త్వాఽంగిరసాం మనసా ధ్యాయామి । అఘస్య త్వా ధారయావిధ్యామి । అధరో మత్పద్యస్వాసౌ ॥

85. ఉత్తుద శిమిజావరి । తల్పే జే తల్ప ఉత్తుద । గిరీగ్ం రను ప్రవేశయ । మరీచీ రుపసంనుద । యావదితః పురస్తా దుదయాతి సూర్యః । తావదితోఽముం నాశయ । యోఽస్మాన్ ద్వేష్టి । యం చ వయం ద్విష్మః ॥

86. ఏతాగ్ం హ వా అస్యోగ్రదేవో రాజని రాచక్రామ । తతో వై స దుశ్చర్మాఽభవత్ । తస్మాత్త్రిః పరీత్య న చతుర్థం పరీయాత్ । ఆత్మనో గోపీథాయ ॥

87. ప్రాణా వై ధవిత్రాణి ॥

88. అవ్యతిషంగం ధూన్వంతి । ప్రాణానా మవ్యతిషంగాయ క్లుప్త్యై ॥

69. వినిషద్య ధూన్వంతి । దిక్ష్వేవ ప్రతితిష్ఠంతి ॥

90. ఊర్ధ్వాం ధూన్వంతి । సువర్గస్య లోకస్య సమష్ట్యై ।

9.1 సర్వతో ధూన్వంతి । తస్మా దయగ్ం సర్వతః పవతే ।

92. ఓం భూర్భువస్సువరోం ॥

93. ఓం భూర్భువస్సువరోం ॥

94. ఓం భూర్భువస్సువరోం ॥

95. ఖట్ ఫట్ జహి । ఛింధి భింధి హంధి కట్ । ఇతి వాచః క్రూరాణి ॥

96. పరివాహిసి నమస్తే అస్తు మా మా హిగ్ంసీః ॥

97. ద్విషంతం మేఽభిరాయ । తం మృత్యో మృత్యవే నయ॥

98. సంపృష్టం ధన ముభయం సమాకృత
మస్మభ్యాం దత్తాం వరుణశ్చ మన్యుః ।
భియం దధానా హృదయేషు శత్రవః
పరాజితాసో అపనిలయంతామ్ ॥

99. ఇష్టం దత్వా అరిష్టం భంజ భంజ స్వాహా ॥

100. మయోపదిష్టో బ్రహ్మణే । బ్రహ్మ నారదాయ । నారదో బృహత్సేనాయ । బృహత్సేనో బృహస్పతయే । బృహస్పతి రింద్రాయ । ఇంద్రో భరద్వాజాయ । భరద్వాజో జీవత్కామేభ్యః శిష్యేభ్యః ప్రాయచ్ఛత్ ॥

101. ఓం దీప స్వాహా ॥

102. ఓం నమో బ్రహ్మణే నమో అస్త్వగ్నయే నమః । పృథివ్యై నమ ఓషధీభ్యః । నమో వాచే నమో వాచ

స్పతయే నమో విష్ణవే బృహతే కరోమి ఓం శాంతిః శాంతిః శాంతిః ॥

103. ఇంద్రస్య క్రోడోదిత్యై పాజస్యం దిశాం జత్రవో జీమూతాన్ హృదయా పశాభ్యా మంతరిక్షం పురితతానభ ఉదర్యేణేంద్రాణీం ప్లీహ్నా వల్మీకాన్ క్లోమ్నా గిరీన్ ప్లాశిభిః సముద్ర ముదరేణ వైశ్వానరం భస్మనా ॥

104. ఓం నమో భగవతే అగస్త్యాయ హిళి హిళి హిమవంత హేళినే విషజీర్ణానా మాసన్నానా మభయంకరే హరిత రక్త శ్వేత పీత నాదార్నో గుదార్నో వాతాపీ చ పచ్యంతే యేన వాతాపీ చ మహాసురదీక్షితాః ॥

105. సముద్రస్యోత్తరే తీరే శతశృంగశతాక్షరః ।
తస్మై భుక్తం చ పీతం చ తస్మైఽగస్త్యో జరిష్యతు ॥

106. ఓం నమో భగవతేఽగస్త్యాయ అగ్నిరూపాయాగ్ని రూపాయ ॥

107. ఇంద్రస్య క్రోడోదిత్యై........వైశ్వానరం భస్మనా ॥

108. ఓం నమో బ్రహ్మణే........ఓం శాంతిః శాంతిః శాంతిః॥

109. ఓం ఆం హ్రీం క్రోం కాక కంక గృధ్రోలూక సర్ప వృశ్చికాది మహావిషం నిర్విషం కురు కురు హుం ఫట్ స్వాహా ॥

110. సముద్రస్యోత్తరే తీరే ద్వివిదో నామ వానరః ।
తస్య మూత్రపురీషాభ్యాం హుతాశనస్య శమయ శమయ స్వాహా ॥

111. ఓం ఆం హ్రీం క్రోం ఏహ్యేహి దత్తాత్రేయాయ స్వాహా॥

112. అక్షిస్పందం చ దుస్స్వప్నం భుజస్పందం చ దుర్దశం ।
దుశ్చిత్తం దుర్గతిం రోగం భయం నాశయ శాంకరి ॥

113. మహావిద్యావతో యోఽస్మాన్ ద్వేష్ట్యరిష్టం చ యః
స్మరేత్ । ఏకవింశతివారాణి విద్యాం యావజ్జపిష్యతి ।
తావత్త్వం నాశయ నాశయ స్వాహా ॥

114. రథీతమా రథీనామహ్వ ఊతయే శుభం గమిష్ఠా
సుయమేభీ రశ్వైః । యయోః ॥

115. బ్రహ్మవిద్యా మిమాం దేవీం నిత్యం సేవేత యః సుధీః।
ఐహికాముష్మికం సౌఖ్యం లభత్యేవ న సంశయః ॥
అనవద్యాం మహావిద్యాం యో రూపయతి మానవః ।
సోఽవశ్యం నాశ మాప్నోతి షణ్మాసాభ్యంతరేణ వై ॥
అగ్రతః పృష్ఠతః పార్శ్వే ఊర్ధ్వతః సర్వతః స్థితాం ।
ఛన్నఘంటాం విరూపాక్షీం త్వాం భజే జగదీశ్వరీం ॥
ఏవం విధాం మహావిద్యాం త్రిసంధ్యం స్తౌతి మానవః ॥
దృష్టాదృష్టజనాః సర్వే తస్య మోహవశం గతాః ॥

116. తామగ్నివర్ణాం తపసా జ్వలంతీం
వైరోచనీం కర్మఫలేషు జుష్టాం ।
దుర్గాం దేవీగ్ం శరణ మహం ప్రపద్యే
సుతరసితరసే నమః ॥

117. మాతర్మే మధుకైటభఘ్ని మహిషప్రాణాపహారోద్యమే
హేలానిర్మితధూమ్రలోచనవధే హే చండముండార్దిని ।
నిశ్శేషీకృత రక్తబీజదనుజే నిత్యే నిశుంభాపహే
శుంభధ్వంసిని సంహరాశు దురితం దుర్గే నమస్తేఽంబికే॥

118. దుర్గాయై నమః ॥

119. దుర్గాం దేవీగ్ం శరణమహం ప్రపద్యే సుతరసితరసేనమః।

120. కాలదండకృతాం విద్యాం రక్తలోచనమూర్ధజాం ।
కాలకంఠీం పరాం మృత్యుం జయాయై బంధయామ్యహం ॥

121. పంచయోజనవిస్తీర్ణం మృత్యోశ్చ ముఖమండలం ।
తస్మాద్రక్ష మహాదేవి భద్రకాళి నమోఽస్తుతే ॥

122. వారిజలోచనసహజే వారిగతిం వారయాశుకరనికరైః ।
పూరితమేఘాద్గగనా దాపతితా గోపతిసోదరీ త్వం ॥

123. మామవ బ్రహ్మద్విషో జహి ॥

124. ఓం ఆం హ్రీం క్రోం కృష్ణవాససే శతసహస్ర సింహవదనే
మహాభైరవి జ్వల జ్వల జ్వాలాజిహ్వా కరాళవదనే
ప్రత్యంగిరే హ్రీం క్షౌం ఓం నమో నారాయణాయ
ఓం ఘృణిః సూర్య ఆదిత్యోం ఓం సహస్రారాయ
హుం ఫట్ స్వాహా ॥

125. శ్రుతం మే గోపాయ ॥

126. ఆవహంతీ వితన్వానా । కుర్వాణా చీర మాత్మనః ।
వాసాగ్ంసి మమ గావశ్చ । అన్నపానే చ సర్వదా ।

తతో మే శ్రియ మావహ । లోమశాం పశుభిః సహ స్వాహా ॥

127. ఓం శ్రీం హ్రీం క్లీం శ్రీం శ్రియే జాతః శ్రియ ఆనిరియాయ। శ్రియం వయో జరితృభ్యో దధాతి । శ్రియం వసానా అమృతత్వ మాయన్ । భవంతి సత్యా సమిధామితద్రౌ॥

128. శ్రియ ఏవైనం తచ్ఛ్రియ మాదధాతి । సంతతమృచా వషట్కృత్యం సంతత్యై సంధీయతే ప్రజయా పశుభి ర్య ఏవం వేద ॥

129. సంతతశ్రీ రస్తు । సమస్తమంగళాని భవంతు ॥

130. ప్రతికూలం మే నశ్యతు । అనుకూలం మే అస్తు ॥

131. మహాదేవ్యై చ విద్మహే । విష్ణుపత్న్యై చ ధీమహి । తన్నో లక్ష్మీః ప్రచోదయాత్ ॥

132. ఓం హ్రీం శ్రీం క్లీం బ్లూం బ్రహ్మకోశిని మాం రక్ష రక్ష హుం ఫట్ స్వాహా ॥

133. అవ బ్రహ్మ ద్విషో జహి ॥

134. శుభికే శిర ఆరోహ శోభయంతీ ముఖం మమ । ముఖగ్ం హి మమ శోభయ భూయాగ్ంసం చ భగం కురు॥

135. యా మాహర జ్జమదగ్నిః శ్రద్ధాయై కామాయాన్యై । ఇమాం తామపి నహ్యేహం భగేన సహ వర్చసా ॥

136. తామగ్నివర్ణాం తపసా జ్వలంతీం ।
వైరోచనీం కర్మఫలేషు జుష్టాం ।

దుర్గాం దేవీగ్ం శరణమహం ప్రపద్యే ।
సుతరసితరసే నమః ॥

137. అవ బ్రహ్మ ద్విషో జహి ॥

138. అవ బ్రహ్మ ద్విషో జహి ॥

139. అవ బ్రహ్మ ద్విషో జహి ॥

140. సహనావవతు । సహనౌ భునక్తు । సహవీర్యం కరవావహై । తేజస్వినావధీతమస్తు । మా విద్విషావహై
ఓం శాంతిః శాంతిః శాంతిః ॥

141. సహనావవతు............శాంతిః శాంతిః శాంతిః ॥

142. సహనావవతు............శాంతిః శాంతిః శాంతిః ॥

మంత్రవర్ణావళీస్తుతిః

దేవ్యువాచ ।

దేవదేవ సురాధ్యక్ష కైలాసాచల నాయక ।
వద మే వనదుర్గాయాః స్తవం మంత్రార్ణసంయుతం ॥

శ్రీశివః ॥

శృణు పార్వతి వక్ష్యామి స్తవం మంత్రార్ణసంయుతం ।
యస్య ధారణమాత్రేణ జగద్వశ్యం భవేద్ధ్రువం ॥

స్తవస్యాస్య మహాభాగే ఋషిః కైరాతకేశ్వరః ।
ఛందోఽనుష్టుప్ సముద్దిష్టం వనదుర్గాఽస్య దేవతా ॥

దుర్గాబీజం తు బీజం స్యాత్స్వాహా శక్తిః ప్రకీర్తితా ।
కీలకం కామరాజం స్యా ద్వినియోగోఽష్టసిద్ధిషు ॥
హ్రామిత్యాదిషడంగైస్తు న్యాసః ప్రోక్తః సురేశ్వరి ॥
ఓమిత్యుక్త్వా మహాదేవీ భక్త శత్రూన్ జఘాన యా ।
సా పాయా ద్వనదుర్గా మాం సదా ప్రణవరూపిణీ ॥
శ్రియం ప్రాప్నోతి యాం నత్వా గౌరీం నరవరోత్తమః ।
సా పాయాత్ .... శ్రీంకారరూపిణీ ॥
హ్రీంమతీ యా మహాభాగా శివేనాలింగితా పురా ।
సా పాయాత్ .... హ్రీంకారరూపిణీ ॥
క్లీంకారరూపిణీ దేవీ యా లోకవశదాయినీ ।
సా పాయాత్ .... సదా క్లీంకారరూపిణీ ॥
దుష్టరాక్షససంహారం యా చకార సురైః స్తుతా ।
సా పాయాత్ .... మాం దుంకారాక్షరరూపిణీ ॥
ఉన్మత్తం మహిషాకారం దానవం యా జఘాన వై ।
సా పాయాద్వనదుర్గా .... మాముకారాక్షరరూపిణీ ॥
తిర్యగూర్ధ్వమధస్థా ద్యా లోకాన్ భాసయతి ప్రభా ।
సా పాయాత్ వనదుర్గా మాం తికారాక్షరరూపిణీ ॥
షడ్జాదిగానరసికా యా భాతి సురసేవితా ।
సా పాయాత్ . . . . మాం ష్ఠకారాక్షరరూపిణీ ॥
పురుహూతాదిసంసేవ్యా యా పురందరపాలినీ ।
సా పాయాత్ . . . . పుకారాక్షరరూపిణీ ॥

రుద్రప్రియా మహారౌద్రీ రుద్రశత్రుహరా తు యా
సా పాయాత్ .... రుకారాక్షరరూపిణీ

షడాననస్య జననీ యా సురారాధితా పురా ।
సా పాయాత్ .... షకారాక్షరరూపిణీ

కిన్నరైః కిన్నరీభిర్యా సంసేవితపదాంబుజా ।
సా పాయాత్ .... కింకారాక్షరరూపిణీ

స్వర్గలోకాశ్రితానాం యా స్త్రీణాం మంగళదాయినీ
సా పాయాత్ .... స్వకారాక్షరరూపిణీ

పితౄణాం దేవతానాంచ స్థిరస్థానప్రదా తు యా ।
సా పాయాత్ .... పికారాక్షరరూపిణీ

షడ్దర్శనీ తు యా దేవీ చతుష్షష్టికళాన్వితా ।
సా పాయాత్ .... షికారాక్షరరూపిణీ ॥

భక్తరక్షణచాతుర్యా భవభారహరా తు యా ।
సా పాయాత్ .... భకారాక్షరరూపిణీ

యక్షకిన్నర గంధర్వ కామినీసేవితా తు యా ।
సా పాయాత్ .... యంకారాక్షరరూపిణీ

మేధాప్రజ్ఞాదిసంసిద్ధ్యై యాం సేవంతే మనీషిణః ।
సా పాయాత్ .... మేకారాక్షరరూపిణీ ।

సరస్వతీరమాభ్యాం యా సంసేవితపదాంబుజా ।
సా పాయాత్ .... సకారాక్షరరూపిణీ

మునీంద్రవరదా గౌరీ యా మునీంద్రహృదాలయా ।
సా పాయాత్ . . . . ముకారాక్షరరూపిణీ ॥

పద్మరాగసమానాభా పద్మనాభసహోదరీ ।
సా పాయాత్ . . . . పకారాక్షరరూపిణీ ॥

స్థితిసంహారకర్త్రీ యా స్వజనైకపరాయణా ।
సా పాయాత్ . . . . . . స్థికారాక్షరరూపిణీ ॥

తంతుజాలశతైర్బద్ధం స్వభక్తం రక్షతీ చ యా ।
సా పాయాత్ . . . . తంకారాక్షరరూపిణీ ॥

యదనుగ్రహమాత్రేణ బ్రహ్మాద్యాః స్వపదే స్థితాః ।
సా పాయాత్ . . . . యకారాక్షరరూపిణీ ॥

దిశశ్చ విదిశః సర్వా యద్భాసా సంప్రకాశితాః ।
సా పాయాత్ . . . . దికారాక్షరరూపిణీ ॥

శచీనాథముఖానేకసురసంసేవితాంఘ్రికా ।
సా పాయాత్ . . . . శకారాక్షరరూపిణీ ॥

కల్యాణీ గిరిజా దేవీ త్యేవం దేవైః స్తుతా తు యా ।
సా పాయాత్ . . . . . . క్యకారాక్షరరూపిణీ ॥

మందారమాధ్యప్రముఖకుసుమైః పూజితాంఘ్రికా ।
సా పాయాత్ . . . . మకారాక్షరూపిణీ ॥

శమితాసురదైత్యేంద్ర రాక్షసేంద్రా తు యా శివా ।
సా పాయాత్ . . . . శకారాక్షరరూపిణీ ॥

కటాక్షమాత్రసందగ్ధభక్తదారిద్ర్యతూలికా ।
సా పాయాత్ . . . . క్ష్యంకారాక్షరరూపిణీ ॥

వాజిమత్తేభపాదాతిరథమత్తా ధురంధరా ।
సా పాయాత్ . . . . వాకారాక్షరరూపిణీ ॥

తటిత్ప్రభాసమానాభా స్వర్ణాంశుకధరా తు యా ।
సా పాయాత్ . . . . తకారాక్షరరూపిణీ ॥

మేఘవాహనలోకేన యమసౌమ్యార్చితా తు యా ।
సా పాయాత్ . . . . మేకారాక్షరరూపిణీ ॥

భవరోగార్తినో యా స్యాత్స్మృతా సౌఖ్యప్రదాయినీ ।
సా పాయాత్ . . . . భకారాక్షరరూపిణీ ॥

గజేంద్రవరదారాధ్య పాదద్వంద్వసరోరుహా ।
సా పాయాత్ . . . . గకారాక్షరరూపిణీ ॥

వసిష్ఠవామదేవాది మునీంద్రైర్యా సదా స్తుతా ।
సా పాయాత్ , ... వకారాక్షరరూపిణీ ॥

తిర్యఙ్మనుష్యశిలాంతర్వర్తినీ యా జగన్మయీ ।
సా పాయాత్ . . . . తికారాక్షరరూపిణీ ॥

శతసంఖ్యాకసౌవర్ణ భూషణై ర్భూషితా తు యా ।
సా పాయాత్ . . . . శకారాక్షరరూపిణీ ॥

మణిమంజీరచరణా మణికాంచీవిరాజితా ।
సా పాయాత్ . . . . మకారాక్షరరూపిణీ ॥

యశోధవళితాష్టాశా యజ్ఞానాం ఫలదాయినీ ।
సా పాయాత్ . . . . యకారాక్షరరూపిణీ ॥

శంకరార్ధాంగవిలసద్దివ్యదేహా తు యా శివా ।
సా పాయాత్ . . . . శకారాక్షరరూపిణీ ॥

మదనాగేంద్రవదన షడ్వక్త్రాద్యర్చితాంఘ్రికా ।
సా పాయాత్ . . . . మకారాక్షరరూపిణీ ॥

యదుపాసనయా సర్వే దేవా స్త్వమరతాం గతాః ।
సా పాయాత్ . . . . యకారాక్షరరూపిణీ ॥

స్వాహానాథ శచీనాథ వాణీనాథవరప్రదా ।
సా పాయాత్ . . . . స్వాకారాక్షరరూపిణీ ॥

హారనూపుర కేయూర కటకాద్యై రలంకృతా ।
సా పాయాత్ .... హాకారాక్షరరూపిణీ ॥

య ఏత త్కథితం స్తోత్రం పఠే ద్భక్త్యా సమాహితః ।
సదా తుష్టా భవే ద్దేవి వనదుర్గా మహేశ్వరీ ॥

ఇతి మంత్రావళీస్తుతిః సమాప్తా ॥

వనదుర్గాకవచమ్

శ్రీపార్వత్యువాచ ॥
శివశంకర కల్యాణగుణసాగర చిన్మయ ।
వద మే వనదుర్గాయాః కవచం సుఖదాయకమ్ ॥

శ్రీశివః ॥

శృణు పార్వతి వక్ష్యామి సావధానేన చేతసా ।
కవచం వనదుర్గాయాః సర్వసంపత్కరం శుభమ్ ॥

పుత్రదం సుఖదం చైవ సర్వజ్వరనివారణం ।
గ్రహనాశకరం చైవ భూతోచ్చాటనకారకమ్ ॥

కవచస్యాస్య గిరిజే ఋషిః కైరాతకాభిధః ।
ఈశ్వర శ్ఛంద ఆఖ్యాతం పాంక్తం నగవరాత్మజే ॥

దేవతా వనదుర్గా చ బీజం దుర్గాభిధం ప్రియే ।
మాయా బీజం తు శక్తిః స్యా త్స్వాహా కీలక ముచ్యతే
వినియోగస్తు గిరిజే సర్వసౌఖ్యవృద్ధయే ॥

ప్రణవో మే శిరః పాతు శ్రీబీజం పాతు మే ముఖం ।
మాయా మే దక్షిణం నేత్రం సవ్యం మే మన్మథోఽవతు

దుర్గాబీజం తు మే కర్ణం దక్షిణం పాతు సర్వదా ।
ఉకారః పాతు మే వామం కర్ణం సర్వసుఖప్రదః ॥

తికారః పాతు మే నాసామూర్ధ్వోష్ఠం తు ష్ఠకారకః ।
పంచమస్వరసంయుక్తః పకార స్త్వధరోష్ఠకం ॥

రుకారః పాతు మే కంఠం షికారో దక్షిణం భుజం ।
కింకారః పాతు మే వామం స్వాకారో దక్షిణాంసకమ్ ॥

తృతీయస్వరసంయుక్తః పకారః పాతు వామకం ।
షికారః పాతు మే స్కంధం దక్షిణం తు భకారకః ॥

స్కంధం వామం సదా పాతు యంకారః పాతు మే స్తనౌ।
వళిత్రయం తు మేకారః సకారో నాభిగహ్వరమ్ ॥

ముకారః పాతు మే పార్శ్వౌ పకారః పాతు మే కటిం ।
స్థికారః పాతు మే గుహ్యం తం మే పాతు కటిద్వయమ్ ॥

ఊరుం మే దక్షిణం పాతు యకారః సర్వదా మమ ।
దికారః పాతు వామోరుం యకారాత్పంచమో మమ ॥

జానుం దక్షిణకం పాతు వామం పాతు క్ష్యకారకః ।
ముకారః పాతు మే జంఘే దక్షిణే వామజంఘకే ॥

యపంచమః క్ష్యకారస్తు బిందుయుక్తస్తు గుల్ఫకం ।
దక్షిణం పాతు సతతం వాకారో వామగుల్ఫకమ్ ॥

తకారః పాతు మే పాదం దక్షిణం వామపాదకం ।
రుద్రస్వరేణ సంయుక్తో నకారః సమకారకః ॥

పాతు పాదతలద్వంద్వం భకారోఽవతు మే సదా ।
గకారః పాతు మే పాదౌ వకారః పాతు జానునీ ॥

తృతీయః స్వరసంయుక్త స్తకారః పాతు మే కటిం ।
యపంచమః పాతు నాభిం మకారః పాతు మే హృది ॥

యకారః పాతు మే బాహూ యకారాత్పంచమో గళం।
మకారః పాతు మే వక్త్రం యకారః పాతు లోచనే ॥

స్వాకారః పాతు మే కర్ణౌ హాకారః పాతు మే శిరః ।
వనదుర్గా శిరః పాతు ముఖే పాతు త్రిలోచనా ॥

లోచనే పాతు గిరిజా కర్ణౌ పాతు సురేశ్వరీ ।
కంఠం పాతు విరూపాక్షీ బాహూ పాత్వసురాంతకా ॥

హృదయం పాతు సతతం హ్యష్టబాహుసమన్వితా ।
మధ్యం మే పాతు వికటా విరూపా పాతు మే కటిం ॥

పీతాంబరా సదా పాతు మమ గుహ్యం మహేశ్వరీ ।
హేమారవిందనిలయా పాయా దూరుద్వయం మమ ॥

జానుద్వయం మే సతతం పాతు దుర్గా దురాసదా ।
జంఘాద్వయం సదా పాతు శైలరాజసుతా మమ ॥

కుమారీ సతతం పాతు మమ గుల్ఫద్వయం శివా ।
పాదద్వయం మహాప్రాజ్ఞా వనదుర్గా విలాసినీ ॥

ఇతీదం కవచం బాలే సర్వసౌభాగ్యవర్ధనం ।
వనదుర్గాస్తవం జప్త్వా తతో వై సంజపేత్ప్రియే ॥

సర్వరోగహరం పుణ్యం సర్వసౌఖ్యప్రవర్ధనం ।
కూష్మాండదానవౌఘఘ్నం జప్తవ్యం నియమేన వా ॥

యో జపే త్సతతం దేవి కవచం సుఖవర్ధనం ।
స సర్వసంపదః ప్రాప్య మోదతే బంధుభిః సహ ॥

అనేన మంత్రితం చాంబు యః పిబే ద్రోగపీడితః ।
స రోగజాలం సంత్యజ్య సుఖీ భవతి సుందరి ॥

అనేన మంత్రితం దేవి కుసుమం గిరిసంభవే ,
యస్మై సందీయతే బాలే స శీఘ్రం వశ మేష్యతి ॥

అనేన మంత్రితం ఫాలే తిలకం యేన ధార్యతే ।
తస్య లోకో వశం యాతి సత్యం సురార్చితే ॥

ఇతి వనదుర్గా కవచం సంపూర్ణమ్ ॥

అథ ఉత్తరన్యాసాదికం కృత్వా । అపరాధస్తవం పఠేత్ ॥

అపరాధస్తుతిః

సంవిత్స్వరూప బిసకందళ కందరూపే
సంసారసంతమసబంధ విభాతసంధ్యే ।
త్రాయస్వ కుండలిని కుంకుమతామ్రదేహే
మాత త్రికోణమణిమంటప దీపలేఖే ॥

మహామరకతప్రఖ్యా మింద్రనీలసమప్రభాం ।
దూర్వాదళశ్యామలాంగీం రత్నకుండలశోభితామ్ ॥

సింహస్థితాం మహాదుర్గాం సర్వాలంకారభూషితాం ।
సర్వసిద్ధనుతాం దేవీం వనదుర్గా మహం భజే ॥

జయ దేవి విశాలాక్షి జయ సర్వేశ్వరేశ్వరి ।
జయ నీలాంజనప్రఖ్యే మహాదేవమనఃప్రియే ॥

జయ విశ్వేశదయితే జయ బ్రహ్మాదిపూజితే ।
జయ మాత ర్మహాకృష్ణే జయ నీలోత్పలప్రభే ॥

జయ సౌభాగ్యదే నౄణాం లోకమోహిని తే నమః ।
సర్వైశ్వర్యప్రదే పుంసాం సర్వవిద్యాప్రదే నమః ॥

సర్వాపదాం నాశకరి సర్వదారిద్ర్యనాశని ।
నీలాంబరే నమస్తుభ్యం నీలాలకవిరాజితే ॥

వనదుర్గే నమస్తుభ్యం కామేశ్వరగృహేశ్వరి ।
నమస్తుభ్యం మహాదేవి భక్తాభీష్టప్రదాయిని ॥

మహావిద్యే మహాదేవి మహాదేవమనఃప్రియే ।
మంగళం మే ప్రయచ్ఛాశు మనసా త్వాం నమామ్యహం॥

మంగళం శ్రీమహాదేవి మంగళం పరమేశ్వరి ।
మంగళం జగతాం మాత ర్మంగళం సర్వమంగళే ॥

ఆవాహనం న జానామి న జానామి విసర్జనం ।
పూజావిధిం న జానామి త్వం గతిః పరమేశ్వరి ॥

మంత్రహీనం క్రియాహీనం భక్తిహీనం పరాత్పరే ।
యత్పూజితం మయా దేవి పరిపూర్ణం తదస్తు తే ॥

యదక్షరపదభ్రష్టం మాత్రాహీనం చ యద్భవేత్ ।
క్షంతు మర్హసి తద్దేవి యచ్చ మే స్ఖలితం మనః ॥

అజ్ఞానా ద్విస్మృతే ర్భ్రాంత్యా యన్న్యూన మధికం కృతం।
తత్సర్వం క్షమ్యతాం దేవి ప్రసీద పరమేశ్వరి ॥

అపరాధశతం కృత్వా జగదంబేతి చోచ్చరేత్ ।
యాం గతిం సమవాప్నోతి న తాం బ్రహ్మాదయః సురాః॥

అపరాధసహస్రాణి క్రియంతేఽహర్నిశం మయా ।
పుత్రోఽయమితి మాం మత్వా క్షమస్వ పరమేశ్వరి ॥

సర్వరూపమయీ దేవీ సర్వం దేవీమయం జగత్ ।
అతో౽హం విశ్వరూపాం త్వాం నమామి పరమేశ్వరి ॥

సాపరాధో౽స్మి శరణం ప్రాప్తస్త్వాం జగదంబికే ।
ఇదానీ మనుకంప్యో౽హం యథేచ్ఛసి తథా కురు ॥

సమస్తామ్నాయసంవేద్య సచ్చిదానందరూపిణి ।
పారాయణేన సుప్రీతా ప్రసన్నా వరదా భవ ॥

అనేన మయా కృతేన పూర్వాంగోత్తరాంగ సహిత శ్రీ మహావిద్యాపంచశతీ మంత్రరాజమాలామంత్ర పారాయణేన శ్రీ మహావిద్యా వనదుర్గేశ్వరీ స్వరూపిణీ శ్రీ మహాకామేశ్వర్యంబా ప్రతాప భారతీ ప్రీయతాం ॥ ఇతి జలధారాపూర్వకం శ్రీ పరదేవతాకరారవిందే పారాయణం సమర్ప్య । తత్త్వైరాచమ్య, త్రివారం మాతృకాప్రాణాయామం కృత్వా । మాతృకయా సర్వాంగే వ్యాపకం విన్యస్య । ఆసనాధఃస్థలే హ్రీం మితి విలిఖ్య । గంధాదిభిః సంపూజ్య ।

యం యం స్పృశామి హస్తాభ్యాం యం యం పశ్యామిచక్షుషా।
స ఏవ దాసతాం యాతి యది శక్రసమో౽పి వా॥

ఇత్యాత్మ కనిష్ఠికయాం ఫాలే తిలకం ధృత్వా। "సువరుభ వరుభ్రోం హ్క్షిస్ఫ్రీం" ఇత్యుచ్చార్య । ఖేచరీ ముద్రాం ప్రదర్శ్య । తద్వశాద్దేవ్యాః కరచరణాదిరూపాణి కిరణాకారతయా పరిణమయ్య। తేజోమాత్రరూపాణ్యపి తాని కబళితవతీం చిదాకాశరూపాం దేవీం విభావ్య । తామాత్మని యోజయేత్ ॥

దేవనాథ గురో స్వామిన్ దేశిక స్వాత్మనాయక ।
త్రాహి త్రాహి కృపాసింధో త్వామహం శరణం గతః ॥

న గురోరధికం న గురోరధికం న గురోరధికం న గురోరధికం।
శివశాసనత శ్శివశాసనత శ్శివశాసనత శ్శివశాసనతః ॥

దేశిక వాగుపదేశ వినశ్య
ద్దేహ మురున్మతి శూన్యవికల్పః ।
అద్వయబోధ విమర్శమయ స్సన్
అద్య శివోఽస్మి శివోఽస్మి శివోఽస్మి ॥
ఇతి నిర్వికల్పస్స న్యథాసుఖం విహరేదితి శివమ్ ॥

వనదుర్గామాలామంత్రాః

ఓం సహనావవత్వితి శాంతిః ॥

1. ఓం శ్రీం హ్రీం క్లీం దుం ఓం నమో భగవతి మహావిద్యా వనదుర్గా పరమేశ్వరి సకల జగన్మోహిని సకల దుష్ట సంహారిణి భక్తానాం రాజ్యప్రదే విజయప్రదే త్రిశూలవర ధారిణి మహిషారూఢే మహిషాసుర సంహారిణి శుంభ దైత్య నిషూదిని ఇంద్రరాజ్యప్రదే సురలోకవాసిని దైత్య దానవమర్దిని అసాధ్యసాధిని ఉత్తిష్ఠపురుషి భక్తానాం పాలనం కురు కురు ఓం హ్రీం శ్రీం క్లీం దుం హుం ఫట్ స్వాహా ॥

2. ఓం శ్రీ శ్రీం హ్రీం హ్రీం క్లీం క్లీం దుం దుం ఓం నమో భగవతి వింధ్యాచలవాసిని కాళరాత్రిసమప్రభే సోమ సూర్యాగ్నిలోచని అష్టభుజే శత్రుసంహారిణి శమితాసుర బృందే నీలకచే నీలాంబరధారిణి ఇంద్రనీలాభరణధారిణి ఇంద్రగోపసమ లాక్షాలంకృతచరణే దేవి కిరాతేశ్వరమనో హారిణి దుర్గే కిం స్వపిషి భయం మే సముపస్థితం యది శక్య మశక్యం వా తన్మే శాంతిం కురు కురు భక్త మురరీ కురూరరీకురు ఓం హ్రీం క్లీం దుం హుం ఫట్ స్వాహా ॥

3. ఓం హ్రీం హ్రీం క్రీం క్రీం హూం హూం దుం దుం ద్రీం ద్రీం క్రోం క్రోం శ్రీం శ్రీం ఓం నమో భగవతి జగ దాహ్లాదకారిణి జగన్మోహిని జగదారాధ్యే జగత్పూజ్యే జగత్పాలనతత్పరే జరామరణవర్జితే జంగమస్థావరాత్మికే దుర్గే దనుజమర్దని దారిద్ర్యవిధ్వంసిని హరిచందనచర్చితే హరిపూజాపరాయణే హరిధ్వజసమారాధ్యే రాకేందుముఖి రావణమదహారిణి రాక్షసమర్దిని రాఘవపూజితే మహా విద్యాస్వరూపిణి దుష్టమనశ్ఛేదిని పరాత్పరే లోకేశి సకలదురితజాలం నాశయ నాశయ భక్తాన్ పరిపాలయ పరిపాలయ ఓం హ్రీం హ్రీం క్రోం క్రోం హూం హూం దుం దుం ద్రీం ద్రీం ఓం హుం ఫట్ స్వాహా ॥

4. ఓం క్లీం హ్రీం శ్రీం క్లీం దుం హ్రీం శ్రీం క్రోం ఓం నమో భగవతి రాజమోహిని రాజవశంకరి రాజరాజార్చితే రామవరప్రదే దీర్ఘికాజలవాసిని దివ్యగానప్రియే కంబు

కంఠి కళాధరమనోహారిణి కిరాతపరిపూజితే కిరాతవర ప్రదే కిరాతపూజాపరితుష్టే జగజ్జన్మాదికారణే జానకీ పరితుష్టే కాంతారవాసప్రియే కామితార్థప్రదే దేవి భక్తాన్ పాలయ 2 భూత బేతాళ మారీ బ్రహ్మరాక్షస గణాన్ నిర్మూలయ 2 దారిద్ర్యం శమయ 2 ఓం హ్రీం ఓం హుం ఫట్ స్వాహా ॥

5. ఓం హ్రీం శ్రీం క్లీం దుం ఓం నమో భగవతి ఈశ్వర రూపిణి నిశ్చలరూపిణి నిఖిలవేదస్వరూపిణి వేదాంతవేద్యే వేలానివాసిని వేణునాదప్రియే వేణుకుంజస్థితే పారిజాత ప్రియే పాపదూరప్రియే ఇంద్రరాజ్యప్రదే దైత్యమృత్యు ప్రదే భక్తకామప్రదే యంత్రతంత్రాత్మికే వింధ్యశైల స్థితే దేవి సర్వోపద్రవాన్ నాశయ నాశయ ఓం హ్రీం శ్రీం క్లీం దుం హుం ఫట్ స్వాహా ॥

6. ఓం క్లీం శ్రీం హ్రీం దుం హుం ఓం నమో భగవతి నీలకంఠప్రియే తార్క్షిణి ఛేదిని అనంతశక్తికల్యాణవాసిని భయంకరి త్రిపురాంతకి మహిషాసురమర్దిని పరమయోగిని చక్రేశ్వరి కాళి మహాకాళి లోకవాసిని భద్రకాళి ఆవేశిని మహావిద్యే కాళి కంకాళి మాయారూపిణి నిశ్చయ మావేశయ 2 శత్రూన్ నిర్మూలయ 2 భక్తానాం విజయం కురు 2 శీఘ్రం కురు 2 ఓం హ్రీం హ్రీం శ్రీం క్లీం దుం హుం ఫట్ స్వాహా ॥

7. ఓం హ్రీం హ్రీం శ్రీం శ్రీం క్లీం క్లీం దుం దుం క్రోం క్రోం రం రం యం యం ఠః ఠః ఠః ఠః ఓం నమో భగవతి భద్రకాళి రక్తాంగి రక్తలోచని రక్తజటి కపిలజటి కహ २ మథ २ భంజయ २ ఓం శూలగ్రాహిణి ఉగ్రసర్వ మహాసర్పాకర్షిణి గ్రహాన్ ఆకర్షయ २ భూతాన్ విద్రావయ २ బ్రహ్మరాక్షసా నుచ్చాటయ २ ఓం హ్రీం శ్రీం క్లీం దుం హుం ఫట్ స్వాహా ॥

8. ఓం హ్రాం హ్రాం ద్రాం ద్రాం ద్రీం ద్రీం శ్రీం శ్రీం క్రోం క్రోం ఫ్రోం ఫ్రోం ఖేం ఖేం దుం దుం హుం హుం ఓం నమో భగవతి భయంకరి హంసిని శంఖిని చక్రిణి గదిని శూలిని త్రిశూలవరధారిణి ఆదిచండీశ్వరి ఖడ్గకపాలధారిణి భూతబేతాళ నిర్ధూమధామ్ని అదృశ్యకారిణి సర్వజన మోహిని క్రోం క్రోం దుష్టగ్రహాన్ శీఘ్రమాకర్షయ २ ఆవేశయ २ ఓం హ్రీం క్రోం ఓం హుం ఫట్ స్వాహా॥

9. ఓం హ్రీం దుం ఓం నమో భగవతి చింతామణి మహా దుర్గే ఉత్తిష్ఠ పురుషి మహావిద్యావనదుర్గారూపిణి శూలిని దుర్గే కిం స్వపిషి చండికే మధుకైటభసంహారిణి యక్షగ్రహ రాక్షసగ్రహ స్కందగ్రహ కుమారగ్రహ బాలగ్రహ భూతగ్రహ ప్రేతగ్రహ పిశాచగ్రహ కూష్మాండ గ్రహాదీన్ కృంత २ ఛిందయ २ మోటయ २ సర్వభయం శమయ २ మే సముపస్థిత ప్రారబ్ధాదీన్ వ్యపోహయ २ యది శక్య మశక్యం వా దురితం దూరీకురు २ ఓం తత్సత్

బ్రహ్మమహిష్యాం భక్త మురరీకురూరరీకురు చాముండే దుర్గే మహిషాసురమర్దిని ధూమ్రలోచనవిధ్వంసిని ఆయుర్దేహి శ్రియం దేహి యశో దేహి భగవతి చండ ముండకులాంతకి నిత్యే నిశ్శేషీకృత రక్తబీజదనుజే శుంభ నిపాతిని విద్యే దుర్గే పాపం మే శమయ శమయ స్వాహా॥

సహనావవత్వితి శాంతిః.

శ్రీ మహాపాదుకోద్ధారః

అథాత స్సంప్రవక్ష్యామి మహాపూర్వాం తు పాదుకాం ।
న పాదుకాపరో మంత్రో న దేవః శ్రీగురోః పరః ॥

తారత్రయం కుమారీం చ తతో గురుషడక్షరీం ।
పున స్తారత్రయం బాలాం ప్రణవం ఖేచరీం తతః ॥

శ్రీషోడశాక్షరీవిద్యాం హాదివిద్యాం తతో వదేత్ ।
తుర్యాం ప్రాసాదబీజం చ పరాప్రాసాదమేవ చ ॥

ఆనందభైరవద్వంద్వం మహావాక్యచతుష్టయం ।
శివాఽహం చ శివోఽహం చ పరబ్రహ్మాహమస్మి చ ॥

స్వచ్ఛప్రకాశచేత్యుక్త్వా పరిపూర్ణపదం తతః ।
పరాపరేతి చాభాష్య మహాపద మతః పరమ్ ॥

ప్రకాశేతి సముచ్చార్య మహాపదం తథా ।
తతః పూర్ణపదం చోక్త్వా పరబ్రహ్మేతి సంవదేత్ ॥

ఆనందేతి విమర్శేతి హేతవే చ పదం తతః ।
స్వేత్యుక్త్వా గురుశబ్దం చ జేంతం చ నతిసంయుతమ్ ॥
స్వగురుశ్రీపదం చోక్త్వా అముకానందనాథ చ ।
దివ్యశ్రీపద ముచ్చార్య మాణిక్యేతి పదం తతః ॥
మహాపూర్వాం పాదుకాం చ పూజయామీతి తత్పరం ।
హృదంతం చ మహామంత్రం పఠేత్తం మంత్రదీక్షితః ॥
షడామ్నాయస్థమంత్రాణాం సారభూతాం పరాం శివాం ।
త్రయోదశమహామంత్రై రుచ్చరే ద్గురుపాదుకామ్ ॥
పాలనా ద్దురితచ్ఛేదా త్కామితార్థప్రపూరణాత్ ।
గురుత్రయేణ సంయోజ్య కర్తవ్యా పాదుకాస్మృతిః ॥
అనుత్తరపరం జ్యోతిః పాదుకే త్యభిధీయతే ।
పాదుకామ్నాయనిరతః సాక్షాత్పరశివో భవేత్ ॥
ఋషి ర్హంస స్తతోఽవ్యక్తా గాయత్రీ ఛంద ఈరితం ।
దేవతా చ మహాగురుపాదుకా సముదీరితా ॥
హం బీజం సశ్చ శక్తి స్స్యా త్తోఽహం కీలక మీరితం ।
వినియోగం తత శ్చోక్త్వా షడంగన్యాస మాచరేత్ ॥
షడ్దీర్ఘయుక్త హంసేన షడంగన్యాస ఈరితః ॥
దిగ్బంధనం తతః కృత్వా ధ్యాయే చ్ఛ్రీగురుపాదుకామ్ ॥
స్వప్రకాశతను రేకికా........సద్గురుం తం నమామి ॥
ఏవం ధ్యాత్వా పంచపూజాం కృత్వా మంత్రం సముచ్చరన్ ।
స్వమూర్ధ్ని సంఘట్టముద్రాం బధ్వా శ్రీగురుపాదుకామ్ ॥

దీక్షానామాంచితం కుర్వన్ పూజయే త్స్వగురుత్రయం ।
తతః స్వపాదుకాం మూలాధారే సంపూజయే ద్బుధః ॥

పరాపరాత్మకస్వస్య స్వాన్యతాగ్రసనోన్ముఖీ ।
పాదుకా సా పరాశక్తిః ప్రకాశానందరూపిణీ ॥

శ్రీషడామ్నాయమంత్రాణాం సారభూతాం పరాం శివాం।
సంప్రదాయానుసారేణ శ్రీమహాపాదుకాం స్మరేత్ ॥

శ్రీ వనదుర్గాపూజాయంత్రోద్ధారః

శృణు వక్ష్యామి దేవేశి శ్రీదుర్గాయంత్ర ముత్తమం ।
బిందు త్రికోణ షట్కోణం వృత్త మష్టదళం తథా ॥

భూపురద్వయసంయుక్తం యంత్ర మేతత్సుదుర్లభం ।
స్వర్ణాదికే యజే త్పీఠే దేవీ మంగాదిభి స్సహ ॥

బిందౌ దుర్గాం ప్రపూజ్యాదౌ తత స్త్ర్యస్రాదికం యజేత్।
అగ్రే లక్ష్మీం తతో మాయాం వాణీం చ క్రమతో
యజేత్ ॥

షట్కోణేఽంగాని పూజ్యాని దలమూలే ష్విమా యజేత్।
ఆర్యా దుర్గా చ భద్రాఖ్యా భద్రకాళీ తతోఽంబికా ॥

హేమాఖ్యా వేదగర్భాఖ్యా క్షేమంకర్యష్టశక్తయః ।
అస్త్రాణి పత్రమధ్యేషు శంఖచక్రాసిఖేటకాన్ ॥

బాణ కోదండ శూలాని కపాలాంతాని పూజయేత్ ।
బ్రాహ్మ్యాద్యా స్స్యుః దళాగ్రేషు లోకేశా నాయుధాని చ।
పూజయే ద్విధివన్నిత్యం యంత్ర ముక్తం మయాఽనఘే ॥

పీఠశక్తయః

పీఠమిత్థం యజేత్సమ్యగ్నవశక్తిసమన్వితం ।
ప్రభా మాయా జయా సూక్ష్మా విశుద్ధా నందినీ పునః ।
సుప్రభా విజయా సర్వసిద్ధిదా నవ శక్తయః ।
అబ్జైర్హ్రీస్వత్రయక్లీబరహితైః పూజయేదిమాః ।
ప్రణవానంతరం వజ్రనఖదంష్ట్రాయుధాయ చ ।
మహాసింహాయ వర్మాస్త్రం నతిః సింహామనుర్మతః ।

మహావిద్యా వనదుర్గా స్థాపనయంత్రోద్ధారః

శృణు వక్ష్యామి దేవేశి రహస్యం యంత్రముత్తమం ।
బిందు త్రికోణ షట్కోణ వృత్త మష్టదళం తథా ॥
పునరష్టదళం పశ్చాద్దశారం చ తతః పరం ।
ద్వాదశారం లిఖేత్సమ్యక్ షోడశారం తతః పరం ॥
చతుర్వింశద్దళాన్ లిఖ్య ద్వాత్రింశార మతః పరం ।
షట్త్రింశారం సమాలిఖ్య వృత్తద్వయ మథాలిఖేత్ ॥
భూపురద్వయసంయుక్తం యంత్ర మేతత్సుదుర్లభం ।
లేఖ్యాని మంత్రవర్ణాని శృణుష్వ నగనందిని ॥
దుర్గాబీజం బిందుమధ్యే యంత్రసాధారణాని చ ।
తారం మాయాం చ దుర్గాం చ త్రికోణే విలిఖేత్క్రమాత్ ॥
పాశం చ మాయాంకుశే చ కోణపార్శ్వేషు సంలిఖేత్ ।
దుర్గాషడక్షరం సమ్యక్ షట్కోణేషు లిఖేన్మనుమ్ ॥

వేదాదిదుర్గాబీజే చ దుర్గి స్వాహా షడక్షరః ।
సుదర్శనషడర్ణం తు కేసరేషు లిఖేత్తతః ॥

అష్టకోణేషు లేఖ్యాం తదష్టార్ణం శృణు పార్వతి ।
ప్రణవం భువనేశీం చ హౌమిత్యుక్త్వా తతో నమః ॥

శివాయ చేత్యష్టవర్ణం దిక్కోణేషు లిఖేత్తతః ।
దుర్గాష్టాక్షరమంత్రార్ణాన్ కోణపార్శ్వేషు తాన్ శృణు ॥
తారం శ్రీం హ్రీం స్వబీజం చ హుం ఫట్స్వాహాష్టవర్ణకం ।
పునశ్చాష్టదళే పద్మే సౌరాష్టాక్షర మాలిఖేత్ ।
ప్రణవంతు ఘృణిః సూర్య ఆదిత్యోఽంతం లిఖేత్క్రమాత్ ।
నారాయణాష్టాక్షరం తు లిఖేత్తత్కేసరేషు చ ॥

దశారే విలిఖే ద్దత్తాత్రేయస్య చ దశాక్షరం ।
పాశం మాయా మంకుశం చ ఏహీతి పద ముద్ధరేత్ ॥

దత్తాత్రేయం చతుర్థ్యంతం దశార్ణం హిమవత్సుతే ।
తత్కేసరేషు వేదాదిం మాయాం లక్ష్మీ మిలాం తతః ॥

సిద్ధలక్ష్మీపదం చోక్త్వా స్వాహాంతోఽయం దశాక్షరః ।
ద్వాదశారే ద్వాదశార్ణం దత్తాత్రేయస్య ధీమతః ॥

దత్తాత్రేయదశార్ణం చే త్స్వాహాంతం ద్వాదశాక్షరం ।
తత్సంధిషు లిఖే త్పశ్చాద్దోం ఫ్రోం ఛ్రీం చ తతో లిఖేత్ ॥
క్లీం బ్లూం మాం చ తతో లిఖ్య హ్రీం క్రోం శ్రీం చ తతో
లిఖేత్ ।

అస్త్రాగ్నిజాయాయుక్తోఽయం మోహనాస్త్రమిదం ప్రియే ॥

షోడశారే షోడశార్ణం శాంభవం మనురీరితం ।
తదుద్ధారం తు విధిన చ్ఛృణుష్వైకమనాః ప్రియే ॥

ఓం హ్రాం హ్రీం హ్రూం సముచ్చార్య
క్లీం శ్రీం బ్లూం చ తథోచ్చరేత్ ।
ఘ్రోమాం హ్రీం క్రోం తథోచ్చార్య
హుం ఫట్ స్వాహాంత మేవ చ ॥

కోణేష్వేత ద్విలిఖ్యైవం తత్సంధిషు లిఖేత్తతః ॥
రక్తచాముండీ మంత్రార్ణాన్ షోడశైవ క్రమేణ తు ॥
తారం మాయాం తథోచ్చార్య రక్తేతి పదముద్ధరేత్ ।
చాముండీతి పదంచోక్త్వా వశ్యపూర్వం తురుద్వయం ॥
పాశమాయా మంకుశం చ లిఖే ద్బీజా న్యనుక్రమాత్ ।
చతుర్వింశ ద్దళేష్వేవం లిఖే ద్దక్షిణకాళికాం ॥
ఓంకారం పూర్వ ముచ్చార్య క్రీంకారద్వితయం క్రియం ।
హూమితి ద్వితయం పశ్చాత్ హ్రీమితి ద్వితయం తథా ॥
దక్షిణేతి పదం చోక్త్వా కాళీతి పద ముద్ధరేత్ ।
క్రీంకారద్వితయం భూయః పున ర్లక్ష్మీం సముద్ధరేత్ ॥
వరాహబీజద్వితయం మాయాబీజద్వయం తథా ।
హుంఫట్ స్వాహాంతమంత్రోఽయం సర్వకార్యార్థసాధకః॥
దళేష్వేవం లిఖిత్వా తు కేసరేషు లిఖే త్క్రమాత్ ।
దుర్గాగాయత్రీ మంత్రార్ణా చతుర్వర్గఫలప్రదాన్ ॥

ద్వాత్రింశద్దళమధ్యే తు వాగీశ్వరీమనుం లిఖేత్ ।
తముద్ధారం ప్రవక్ష్యామి శృణు పర్వతనందిని ॥
ఓష్ఠాపిధానేత్యుక్త్వాథ నకులీతి పదం తథా ।
దంతైః పరివృతాపేతి యంత్రాదుద్ధృత్య వై ప్రియే ॥
దక్షిణేన దృశాయుక్తో లాంతశ్చ సవిసర్గకః ।
సర్వస్యై వాచ ఈశేతి నా చార్వీతి పదం స్మరేత్ ॥
మా మిహేతి పదం చోక్త్వా వాదయేచ్చ పదం తతః ।
ఆనుష్టుభం మహామంత్రం వాగీశ్వర్యాః సుసిద్ధిదం॥
ద్వాత్రింశద్దళపార్శ్వేషు ప్రత్యంగిర్యా యథాక్రమం ।
ఋచాం ప్రధానమంత్రస్య వర్ణానేకైకశో లిఖేత్ ॥
షట్త్రింశారే తతః పద్మే మూలమంత్రం లిఖే త్ప్రియే ।
ఆదికోణే షడర్ణాస్తు అంతే వర్ణద్వయం లిఖేత్ ॥
శమయేతి చ కోణేషు లిఖే ద్వ్యత్నాదముం ప్రియే ।
ఉక్తం పురస్తాదేతత్తే మంత్రోద్ధారం క్రమాన్వితం ॥
బ్రహ్మాస్త్రబగళాదేవ్యాః షట్త్రింశ ద్దళసంధిషు ।
లేఖనీయం ప్రయత్నేన సర్వకార్యార్థసాధకం ॥
పూర్వవృత్తే౽థ విలిఖే న్మహాకాళీమనుం క్రమాత్ ।
అస్యోద్ధారం ప్రవక్ష్యే౽హం శృణుష్వైకమనాః ప్రియే ॥
తారం పూర్వం సముచ్చార్య కాళీతి పద ముద్ధరేత్ ।
మహాకాళీతి చోక్త్వా వై ఝుంకాళీతి పదం తతః ॥

పులకితేతి ద్వయం పశ్చా దుచ్చాటనపదద్వయం ।
పునస్తారం సముచ్చార్య కాళికేతి పదం తతః ॥

భవానీతి పదంచోక్త్వా స్త్రీపురుషేతి పదం వదేత్ ।
రాజేతి పద ముచ్చార్య ఆకర్షిణి పదం తథా ॥

మమేతి పద ముక్త్వాఽథ వశం చోక్త్వా కురుద్వయం ॥
స్వాహాంతోఽయం మహాకాళీమంత్ర స్త్రైలోక్యవశ్యదః ॥

పునర్వృత్తాంతరే సమ్య గాదిక్షాంతం లిఖే త్క్రమాత్ ।
భూపురద్వయమధ్యే తు జాతవేదాదిపంచకం ॥

వేదపాఠానుసారేణ క్రమేణ విలిఖే త్తతః ।
ద్వారేషు వాగ్భవం కామం శ్రియం మాయాం తథైవ చ ॥

లేఖ్యాని యత్నతో భద్రే ద్వారాగ్రే ష్వథ పార్వతి ।
గణాధిపమనుం పూర్వే వర్ణానా మష్టవింశతిం ॥

తారశ్రీశక్తిస్మరభూః గంచ గణపతిం తథా ।
జేంతం వరాంతే వరదం సర్వ చైవ జనం చ మే ॥

వశం చేతి పదం పశ్చా దానయే త్యగ్నివల్లభాం ।
అష్టావింశ త్యక్షరోఽయం మహాగణపతేర్మనుః ॥

దక్షిణే వటుకం మంత్రం పంచవింశాక్షరాత్మకం ।
శృణు వక్ష్యే తదుద్ధారం తారం మాయాం చ వారుణం ॥

వటుకాయ పదం చోక్త్వా ఆపదుద్ధరణాయ చ ।
కురుద్వయం పునస్తారం మాయాం వరుణమేవ చ ॥

వటుకస్య చతుర్థ్యంతం మను రేవంవిధం ప్రియే ।
ద్వారాగ్రే పశ్చిమే చైవం మహామాయామనుం లిఖేత్ ॥
ఓం హ్రీం శ్రీం క్లీం బ్లూ ముచ్చార్య బ్రహ్మకోశిని మామితి ।
రక్ష రక్షేతి హుం ఫట్చ స్వాహాంతోఽయం మనుః ప్రియే ॥
మహామాయా మనోశ్చైవ ముద్ధారః పరికీర్తితః ।
ద్వారాగ్రేప్యుత్తరే లిఖే ద్విశ్వామిత్రాద్యుపాసితాం ॥
చతుర్వింశాక్షరాం దేవీం గాయత్రీం లోకమాతరం ।
భూపురాంతే చ పూర్వే తు సంసృష్టమితి వై మనుం ॥
నైగమం విలిఖేద్దేవి దక్షిణే భూపురాంతికే ।
ఆవహంతీమంత్ర మిమం స్వాహాంతోపనిషత్స్థితం ॥
విలిఖ్య పశ్చిమేచైవం వర్షంతు తే విభావరి ।
ఇత్యాథర్వణకం మంత్రం విలిఖ్య పరమేశ్వరి ।
భూపురాంతే చోత్తరేఽథ మహాకల్పలతామనుం ।
విలిఖే ద్వర్ణశో భద్రే తముద్ధారం శృణుష్వ మే ॥
వేదాది ముచ్చర న్నాదౌ నమో భగవతీతి చ ।
మహేశ్వరీతి చ పదం నిగమాదిం పునర్వదేత్ ॥
మాయామదన శ్రీబీజా న్వదే త్కల్పలతేతి చ ।
మమాభీష్టఫలం చోక్త్వా దేహీతి పద ముద్ధరేత్ ॥
ప్రతికూలం మే హి చోక్త్వా నశ్యతు పద ముచ్చరేత్ ।
అనుకూలం చేతి పదం మేఽస్త్విత్యుక్త్వా మహామనుం ॥
ఏవం విలిఖ్య భూర్జే వా సువర్ణే రాజతేఽథవా ।
పత్రే పటే వా భూమౌ వా చతుష్షష్ట్యుపచారకైః ॥

సంపూజ్య దేవతాయంత్రం మహావిద్యాప్రియో భవేత్ ।
ఏవం యంత్రం సమాఖ్యాతం నదేయం యస్య కస్యచిత్ ॥
విద్యాభక్తాయ దాతవ్యం నాఽభక్తాయ కదాచన ॥
ఇతి శ్రీరుద్రయామళే మహావిద్యోద్ధారే
చతుర్థః పటలః ॥

శాంతిపాఠః

శాంతిపాఠపురస్సరం మధ్యమస్వరేణ శిరఃకంపాదికం త్యక్త్వాప్రమాదా త్పాఠమధ్యే యది విరామో భవతి పున రధ్యాయ మారభ్య పాఠస్య విధానా త్పారాయణమధ్యే విరామ మకుర్వా న్వర్ణా ద్వర్ణం పదా త్పద మలంఘయ న్మంత్రార్థానుసంధానపూర్వకం శ్రీ వనదుర్గా పంచశతీ పారాయణం కుర్యాత్ ॥

ఓం తచ్ఛంయో రావృణీమహే శాంతిః
" నమో బ్రహ్మణే "
" భద్రం నో అపి వాతయ మనః "
" భద్రం కర్ణేభిః "
" యశ్ఛందసా మృషభో "
" ఆవహంతీ వితన్వానా "
" అహం వృక్షస్య రేరివ "
" శంనో మిత్ర శ్శం వరుణః "
" సహనావవతు "
" హా3 వుహా3 వుహా3 వు శాంతిః ॥

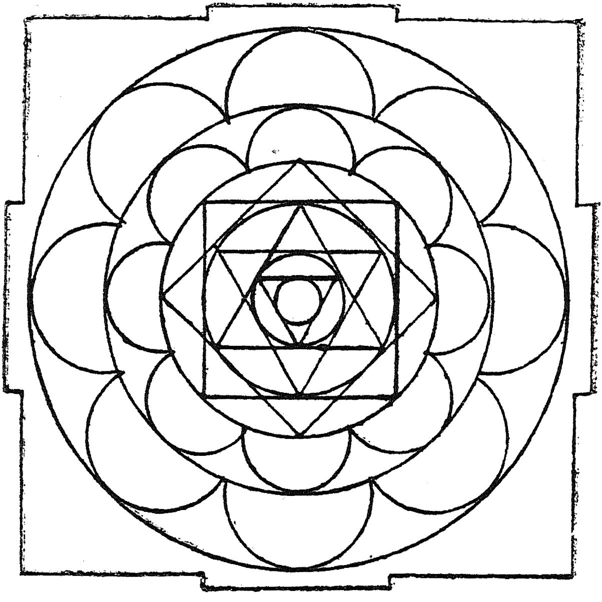

శ్రీ ప్రత్యంగిరా యంత్రోద్ధారః

బిందుత్రికోణ సంయుక్తం షట్కోణేన సమన్వితం ।
అష్టాస్రంవిలిఖేత్పశ్చాద్బహిరష్టదళం లిఖేత్ ॥
తద్బాహ్యేఽష్టదళం బాహ్యే చతుర్ద్వారంతు భూపురం ।
యంత్రం ప్రత్యంగిరం ప్రోక్తం సర్వసిద్ధి ప్రవర్తకమ్ ॥

ప్రత్యంగిరా

ఋక్పారాయణక్రమః

ఓం నమో బ్రహ్మాదిభ్యో బ్రహ్మవిద్యా
సంప్రదాయకర్తృభ్యో వంశఋషిభ్యో
నమో గురుభ్యః ॥

సర్వ చైతన్యరూపాం తా
మాద్యాం విద్యాం చ ధీమహి
బుద్ధిం యా నః ప్రచోదయాత్ ॥

శుద్ధస్ఫటికసంకాశం సచ్చిదానందవిగ్రహం ।
దాతారం సర్వకామానాం కామేశ్వర ముపాస్మహే ॥

కామేశ్వరీం పరా మీడే కాదిహాదిస్వరూపిణీం ।
మాతృకావర్ణలిప్తాంగీం మహాశ్రీచక్రమధ్యగామ్ ॥

కళ్యాణానందభారతీసద్గురోః పాదుకాం పరాం ।
శ్రీవిద్యాకృతికాం వందే జగద్గురుపరంపరామ్ ॥

కళ్యాణదేశికం నత్వా ధ్యాత్వా త్రిపురసుందరీం ।
సంప్రదాయవిశుద్ధ్యర్థం తంత్రాణ్యాలోచ్య యత్నతః ॥

ఋగ్వర్గనవకం సూక్తం శీఘ్రసిద్ధిఫలప్రదం ।
పరకృత్యాహరం శ్రేష్ఠం స్వకృత్యాబలవర్ధనం ॥

ప్రత్యంగిరాప్రభావేణ సర్వపాపహరం శుభం ।
కృత్యాసూక్తస్య వక్ష్యతే మంత్రపారాయణక్రమః ॥

ఋక్పారాయణవిధిః

ఆత్మరక్షాం చ దిగ్బంధం భూతశుద్ధ్యాదిపూర్వకం ।
మాతృకాది కలాన్యాసాన్ మంత్రన్యాసం సమాచరేత్ ॥

కవచం ప్రథమం జప్త్వా పశ్చా దృగ్జప మాచరేత్ ।
జపాదౌ వా ప్రయోగాదౌ పురశ్చర్యాదికే తథా ।
ఆదౌ శాంతిం ప్రకుర్వీత తద్విధానం నిగద్యతే ॥

కర్మాంతేఽపి పునశ్చైవం కుర్యాదేవ సమాహితః ।
గాయత్ర్యష్టోత్తరశతం జప్త్వా కర్మ సమారభేత్ ॥

పఠే దాదౌ చ గాయత్రీం పశ్చాదేనం మనుం జపేత్ ।
తతః పఠే జ్జాతవేదం పున ర్గాయత్రికాం పఠేత్ ॥

పునర్మూలం తత స్తా మగ్నివర్ణాం తపసే త్ర్యృచం ।
గాయత్రీపూర్వకం మూల మగ్నే త్వం పారయేతి చ ॥

పున ర్గాయత్రికాం మూలం విశ్వానినో దుర్గహేతి ।
గాయత్రీపూర్వకం మూలం పృతనాజిత మిత్యృచమ్ ॥

అనేన తు ప్రకారేణ సహస్రా న్నియుతావధి ।
జపే న్మంత్రం తారతమ్యే కామనాయా విచార్య చ ॥

యం యం కామయతే కామం తం తం ప్రాప్నోతి సర్వథా ॥
ప్రయోగస్య విధౌ కామః సిద్ధ్యత్యేవ న సంశయః ॥

తారమాయాపుటా స్సర్వే జప్తవ్యాః కేవలా న హి ।
తదా క్షిప్రం ప్రసిద్ధ్యంతి మంత్రా స్తంత్రేషు నిర్ణయః ॥

పురశ్చర్యావిధిః

జపేచ్చ ప్రత్యృచం పంచచత్వారింశ ద్దినావధి ।
అష్టోత్తరశతావృత్త్యా ప్రత్యహం పరమేశ్వరి ॥
ప్రత్యృచం హోమయే న్మంత్రీ త్వష్టా వింశతిసంఖ్యయా ।
తంత్రోక్తేన విధానేన సాజ్యాక్త తిలతండులైః ॥

ఏవం చ ప్రత్యహం కుర్యా త్పురశ్చరణసిద్ధయే ।
ఇత్థం సిద్ధమను ర్మంత్రీ ప్రయోగాన్ సాధయే త్తతః ॥
అభిషించే త్పౌష్టికార్థం శాంతికామస్తు హోమయేత్ ।
సిద్ధికామో జపేదేవ మక్షరాణాం తు సంఖ్యయా ॥

మహాకార్యే సముద్భూతే సమగ్రం జుహుయా ద్యది ।
భద్రకాళీ ప్రసన్నాత్మా సర్వాభీష్టం దదాతి సా ॥

అనుష్ఠానక్రమః

అథ శ్రీమాన్ సాధకేంద్రో జపస్థాన మాగత్య। చతుర్భి ర్వీక్షణాదిభి రాసనస్థానం సంస్కృత్య । కూర్మచక్రం విలిఖ్య । తత్రాధారశక్తి మారభ్య వేద్యంతాః పీఠదేవతా స్సంపూజ్య। తదుపరి కుశకృష్ణాజినచిత్రకంబళవస్త్రాణి యథాక్రమ మస్త్రమంత్రేణ సంప్రోక్ష్య। ఆస్తీర్య। ఓం ఆధారశక్తికమలాసనాయ నమ ఇత్యాసనే ఋజుకాయః ప్రాఙ్ముఖో వా ప్యుదఙ్ముఖ ఉపవిశ్య। పృథ్వీ త్వయేతి భూమిం సంప్రార్థ్య । ఆసనస్య వహ్న్యాది

కోణేషు గణేశాదీన్ సంపూజ్య । ఓం ఊర్ధ్వకేశి మణిధారిణీతి ద్వాభ్యాం శిఖాం బధ్నీయాత్ ॥

అథ త్రిఖండాముద్రాం బధ్వా । అఖండమండలాకార మిత్యాది సదాశివమండలం విభావ్య । ఐం వ్యాపక మండలాయ నమ ఇతి నత్వా । ద్వారశ్రీ స్సర్వదా పాత్వితి కారికాష్టకం పఠిత్వా । గురుం గణపతిం దిక్పాలాంశ్చ నత్వా । దేవి త్వత్ప్రకృతం చిత్తం, సూర్య స్సోమో యమః కాల ఇతి పాపశమనార్థం పఠిత్వా । అతితీక్ష్ణమహాకాయేతి భైరవానుజ్ఞాం గృహ్ణీయాత్ ॥

సంకల్పః

అథ తత్త్వై రాచమ్య । ప్రాణానాయమ్య। దేశకాలౌ సంకీర్త్య । మమోపాత్త దురితక్షయద్వారా శ్రీ భగవతీ సర్వాపద్ధంత్రీ శ్రీప్రత్యంగిరా పరదేవతా ముద్దిశ్య శ్రీ ప్రత్యంగిరా పరదేవతా ప్రీతి ద్వారా మదీయ పురుషార్థేషు యే ప్రతికూలకారిణ స్తేషాం ప్రాతికూల్యనివృత్తి ద్వారా స్వానుకూల్యపరత్వేన పరయంత్ర పరతంత్ర పరమంత్ర పరకృత్యాది సర్వదుష్టగ్రహ సర్వామయ నివృత్తి పూర్వక స్వకృత్యాబలవర్ధనార్థం శ్రీ ప్రత్యంగిరా ఋక్పారాయణం కరిష్య ఇత్యప ఉపస్పృశ్య । గురుత్రయం మహాపాదుకాం శ్రీ మహాగణపతిం చ స్మృత్వా । అపక్రామంత్వితి ద్వాభ్యాం నారాచముద్రయా భూతాపసరణం కృత్వా । అస్త్రమంత్రం

స్మరన్వామపార్ష్ణి ఘాతత్రయేణ భౌమాన్ తాళత్రయే ణాంతరిక్ష
గాన్ తిర్యగ్దృష్ట్యవలోకనేన దివ్యాంశ్చ త్రివిధా న్విఘ్నా
నుత్సార్య । సముద్రమేఖలే దేవీతి భూమిం సంప్రార్థ్య ।
సుదర్శనేన దిగ్బంధం కృత్వా । వహ్నిప్రాకార ముద్రి యాగ్ని
ప్రాకారత్రయం విభావ్య । శూలే నాత్మానం రక్షేత్ ॥

ప్రాణాయామత్రయం కృత్వా । భూతశుద్ధి సూక్ష్మ
శరీరశోధన స్వప్రాణ ప్రతిష్ఠాపనాని కృత్వా । మాతృకయా
ప్రాణాయామత్రయం చరిత్వా । మాతృకయాఽఽపాదతల
మస్తకం వ్యాపకం విన్యస్య । అంతర్మాతృకా బహిర్మాతృకా
కళాన్యాసాన్ న్యాసమందారోక్త దిశా విన్యస్య । ఆత్మరక్షాం
కుర్యాత్ ॥

ఆత్మరక్షా

శిరో రక్షతు బ్రహ్మాణీ నేత్రే మాహేశ్వరీ తథా ।
ముఖం రక్షతు కౌమారీ కంఠం రక్షతు వైష్ణవీ ॥

వారాహీ హృదయం రక్షే దైంద్రీ పాతు భుజద్వయం ।
కుక్షిం రక్షతు చాముండా కటిగుహ్యం గణేశ్వరీ ॥

నారసింహీ చ పాదౌ మే సర్వాంగేషు శివాత్మికా ।
సదా ప్రత్యంగిరా రక్షే త్సర్వం రక్షంతు మాతరః ॥

ఓం బ్రాహ్మి మమశిరో రక్షరక్ష ప్రత్యంగిరే హుం ఫట్స్వాహా॥
„ మాహేశ్వరి మమ నయనే „ „
„ కౌమారి మమ ముఖం „ „
„ వైష్ణవి మమ కంఠం „ „

ఓం వారాహి మమ హృదయం రక్ష రక్ష ప్రత్యంగిరే హుం ఫట్స్వాహా ॥

" ఐంద్రి మమ భుజద్వయం " "

" చాముండే మమ కుక్షిం " "

" గణేశ్వరి మమ కటిగుహ్యాం " "

" నారసింహి మమ పాదౌ " "

" మహాలక్ష్మి మమ సర్వాంగం " "

నమో బ్రహ్మణి దేవేశి మాహేశ్వరి నమో నమః ।
నమః కౌమారి వైకుంఠి పరదర్పనిషూదని ॥

నమో వారాహి చేంద్రాణి వరనిర్వాణదాయిని ।
నమస్తే దేవి చాముండే చండముండవిదారణి ॥

నమస్తే సిద్ధచాముండే మహిషాసురమర్దని ।
గణేశ్వరి నమస్తుభ్యం నారసింహి నమో నమః ॥

నమో మాత ర్మహాలక్ష్మి స్సంసారార్ణవతారిణి ।
సిద్ధిదే బుద్ధిదే నిత్యం ప్రత్యంగిరే నమో నమః ॥

నమః ప్రత్యంగిరే దేవి ప్రతికూలవిఘాతిని ।
నమః సర్వగతే శాంతే పరయంత్రవిమర్దని ॥

నమ స్సర్వప్రదే సౌమ్యే పరతంత్రవిదారణి ।
నమో జగత్త్రియాధారే పరమంత్రవినాశని ॥

స్తంభినీ మోహినీ చైవ క్షోభిణీ ద్రావిణీ తథా ।
జృంభిణీ భ్రామరీ రౌద్రీ తథా సంహారిణీతి చ ॥

శక్తయః క్రమయోగేన శత్రుపక్షే నియోజితాః ।
పతితా స్సాధకేంద్రేణ సర్వశత్రువినాశకాః ॥

దిగ్బంధః

అస్య శ్రీ ప్రత్యంగిరా దిగ్బంధన మంత్రస్య భగవాన్ ప్రత్యంగిరా ఋషిః । త్రిష్టుప్ఛందః । ఇంద్రాదిలోకపాలా దేవతాః । ఆత్మరక్షార్థే సర్వదిగ్బంధనార్థే జపే వినియోగః।

ఓం ఆం హ్రీం క్రోం కృష్ణవాససే ॥ ఓం ఆం హ్రీం క్రోం శతసహస్ర సింహవదనే ॥ ఓం ఆం హ్రీం క్రోం మహాభైరవి ॥ ఓం ఆం హ్రీం క్రోం జ్వలజ్జ్వల జ్వాలా జిహ్వే ॥ ఓం ఆం హ్రీం క్రోం కరాళవదనే ॥ ఓం ఆం హ్రీం క్రోం ప్రత్యంగిరే ॥ ఇతి కరహృదయాదిన్యాసః ॥

సింహీం సింహముఖీం సఖీం భగవతః ప్రోత్ఫుల్లవక్త్రోజ్జ్వలాం
శూలస్థూల కపాలపాశడమరు వ్యగ్రాగ్రహస్తాంబుజాం ।
దంష్ట్రాకోటివిశంకటాస్యకుహరా మారక్త నేత్రత్రయీం
బాలేందుద్యుతిమౌళికాం భగవతీం ప్రత్యంగిరాం భావయే ॥

మనుః ॥

ఓం ఆం హ్రీం క్రోం కృష్ణవాససే శతసహస్రసింహ వదనే మహాభైరవి జ్వలజ్జ్వల జ్వాలాజిహ్వే కరాళవదనే ప్రత్యంగిరే హ్రీం క్షౌం ఓం నమో నారాయణాయ ఓం ఘృణి సూర్య ఆదిత్యోం సహస్రార హుం ఫట్స్వాహా ॥ ఇత్యేక వింశతివారం జపిత్వా దిగ్బంధనం కుర్యాత్ ॥

ఓం ప్రాచ్యాం దిశేంద్రో దేవతా । ఐరావతారూఢో హేమవర్ణో వజ్రహస్త ఇంద్రో బధ్నాతు మండలం। ఇంద్రస్సపరివారోఽధిదేవతా ప్రత్యధిదేవతామండలం ప్రత్యక్షేంద్ర మండలం బంధ బంధ మాం రక్ష రక్ష ॥

ఓం ఇంద్రం వో విశ్వతస్పరి హవామహే జనేభ్యః ।
అస్మాక మస్తు కేవలః ।

ఓం శమగ్ని రగ్నిభిస్కరచ్ఛన్న స్తపతు సూర్యః । శం వాతో వాత్వరపా అపస్రిధః ॥

ఓం హ్రీం యో మే కరోతి ప్రద్వారే యోఽగారే యో నివేశనే । యో మే కేశనఖే కుర్యా దంజనే దంతధావనే హ్రీం ఓం ॥

ఓం యో మే స్వక్షేత్రి కళత్ర పశుపుత్ర మిత్ర గృహ ధన దేహాభిమానినః ప్రాణాన్ బాధితుం పూర్వాదిగ్భాగా దాగతః పాప్మా పాపకేనేహ కర్మణా ఇంద్ర స్తం దేవో రాజా భంజయతు అంజయతు మోహయతు నాశయతు మారయతు ఆత స్తస్మై కలిం ప్రయచ్ఛతు । కృతం మమ శివం మమ శాంతిః స్వస్త్యయనం చాస్తు ॥

ఓం భద్రం నో అపి వాతయ మనః ఓం శాంతిః ....
ఓం మరుతా మోజసే స్వాహా ॥

ఓం ఇంద్రో విశ్వస్య రాజతి । శం నో అస్తు ద్విపదే శం చతుష్పదే ॥ ఓం శాంతి....శాంతిః ॥

ఓం హ్రీం యే నో రయిం మశ్చరితాసో అగ్నే ।

జహ్రూ ర్మర్త్యాసో అమృతం వదంతః ।
తేషాం వపూం ష్యృచ్ఛిషా జాతవేదః ।
శుష్కం న వృక్ష మభిసందహస్వ హ్రీం ఓం ॥

ఓం జాతవేదసే సునవామ సోమ మరాతీ యతో నిదహాతి వేదః । సనః పర్షదతి దుర్గాణి విశ్వా నావేవ సింధుం దురితాత్యగ్నిః ॥

ఓం శ్లీం పశు హుం ఫట్స్వాహా ॥

౨

ఓం ఆగ్నేయ్యాం దిశ్యగ్ని ర్దేవతా । మేషారూఢో రక్తవర్ణో జ్వాలాహస్తోఽగ్ని ర్బధ్నాతు మండలం । అగ్ని స్సపరివారోఽధిదేవతా ప్రత్యధిదేవతామండలం ప్రత్యాఘ్నాగ్ని మండలం బంధ బంధ మాం రక్ష రక్ష ॥

ఓం అగ్నిం దూతం వృణీమహే । హోతారం విశ్వ వేదసం । అస్య యజ్ఞస్య సుక్రతుమ్ ॥

ఓం శమగ్నిరగ్నిభి........అప్రసిధః ॥

ఓం హ్రీం యో మే కరోతి........దంతధావనే హ్రీం ఓం ॥ ఓం యో మే స్వక్షేత్ర కళత్ర......బాధితు మాగ్నేయ దిగ్భాగాదాగతః పాప్మా...అగ్నిస్తం దేవో రాజా....చాస్తు॥

ఓం భద్రం నో అపి వాతయ మనః ఓం శాంతిః....శాంతిః॥

,, మరుతా మోజసే స్వాహా ॥

" ఇంద్రో విశ్వస్య రాజతి....శం చతుష్పదే ఓం శాంతి.....
" హ్రీం యే నో రయిం దుశ్చరితాహ్ .... సుదహః
హ్రీం ఓం ॥
" జాతవేదసే .... సింధుం దురితాత్యగ్నిః ॥
ఓం శ్లీం పశు హుం ఫట్స్వాహా ॥

3

ఓం యామ్యాం దిశి యమో దేవతా । మహి
రూఢః కృష్ణవర్ణో దండహస్తో యమో బధ్నాతు మండల
యమ స్సపరివారోఽధిదేవతా ప్రత్యధిదేవతామండలం ప్రత్య
యమమండలం బంధ బంధ మాం రక్ష రక్ష ॥

ఓం యమాయ సోమగ్ం సునుత యమాయ జుహు
హవిః । యమగ్ంహ యజ్ఞో గచ్ఛత్యగ్నిదూతో అరంకృ
ఓం శమగ్నిరగ్నిభి .... అప్రసిధః ॥
" హ్రీం యో మే కరోతి ప్రద్వారే .... దంతధా
హ్రీం ఓం ॥
" యో మే స్వక్షేత్ర కళత్ర .... బాధితుం ద
దిగ్భాగాదాగతః పాప్మా ....యమస్తం
రాజా . . . . చాస్తు ॥
ఓం భద్రం నో అపి వాతయ మనః ఓం శాంతిః.....శాంః
" మరుతా మోజసే స్వాహా ॥
" ఇంద్రో విశ్వస్య రాజతి....శం చతుష్పదే ఓం శాంతి

,, హ్రీం యే నో రయిం దుశ్చరితాసో . . . . . సందహాస్వ
  హ్రీం ఓం ॥
,, జాతవేదసే . . . . సింధుం దురితాత్యగ్నిః ॥
ఓం శ్లీం పశు హుం ఫట్స్వాహా ॥

౪

ఓం నైరృత్యాం దిశి నిరృతి ర్దేవతా। నరారూఢో నీల వర్ణః ఖడ్గహస్తో నిరృతి ర్బధ్నాతు మండలం । నిరృతి స్సపరివారోఽధిదేవతా ప్రత్యధిదేవతామండలం ప్రత్యక్ష నిరృతి మండలం బంధ బంధ మాం రక్ష రక్ష ॥

ఓం మోషుణః పరా పరా నిరృతి ర్దుర్హణా వధీత్ ।
  పదీష్ట తృష్ణయా సహ ॥
ఓం శమగ్ని రగ్నిభిః . . . . అపస్రిధః ॥
ఓం హ్రీం యో మే కరోతి ప్రద్వారే . . . . . . దంతధావనే
  హ్రీం ఓం ॥
ఓం యో మే స్వక్షేత్ర కళత్ర . . . . బాధితుం నిరృతి
  దిగ్భాగా దాగతః పాప్మా . . . . నిరృతిస్త్వందేవో
  రాజా . . . . . . చాస్తు ॥
ఓం భద్రం నో అపి వాతయ మనః ఓం శాంతిః...... శాంతిః ॥
,, మరుతా మోజసే స్వాహా ॥
,, ఇంద్రో విశ్వస్య రాజతి.....శం చతుష్పదే ఓంశాంతిః.....॥
,, హ్రీం యే నో రయిం దుశ్చరితాసో . . . . . సందహాస్వ
  హ్రీం ఓం ॥

" ఇంద్రో విశ్వస్య రాజతి....శం చతుష్పదే ఓం శాంతి.....॥
" హ్రీం యే నో రయిం దుశ్చరితాన్ .... సుదహాస్వ హ్రీం ఓం ॥
" జాతవేదసే .... సింధుం దురితాత్యగ్నిః ॥
ఓం శ్లీం పశు హుం ఫట్స్వాహా ॥

3

ఓం యామ్యాం దిశి యమో దేవతా । మహిషారూఢః కృష్ణవర్ణో దండహస్తో యమో బధ్నాతు మండలం । యమ స్సపరివారోఽధిదేవతా ప్రత్యధిదేవతామండలం ప్రత్యక్ష యమమండలం బంధ బంధ మాం రక్ష రక్ష ॥

ఓం యమాయ సోమగ్ం సునుత యమాయ జుహుతా హవిః । యమగ్ంహ యజ్ఞో గచ్ఛ త్యగ్నిదూతో అరంకృతః॥
ఓం శమగ్నిరగ్నిభి .... అప్రసిధః ॥
" హ్రీం యో మే కరోతి ప్రద్యాకే .... దంతధావనే హ్రీం ఓం ॥
" యో మే స్వక్షేత్ర కళత్ర .... బాధితుం దక్షిణ దిగ్భాగాదాగతః పాప్మా ....యమ స్త్వం దేవో రాజా . . . . చాస్తు ॥
ఓం భద్రం నో అపి వాతయ మనః ఓం శాంతిః.....శాంతిః ॥
" మరుతా మోజసే స్వాహా ॥
" ఇంద్రో విశ్వస్య రాజతి....శం చతుష్పదే ఓం శాంతిః....॥

ఓం జాతవేదసే . . . . . . సింధుం దురితాత్యగ్నిః ।
ఓం శ్లీం పశు హుం ఫట్స్వాహా ॥

ఓం వారుణ్యాం దిశి వరుణో దేవతా । మకరారూఢః శ్వేతవర్ణః పాశహస్తో వరుణో బధ్నాతు మండలం । వరుణ స్సపరివారోఽధిదేవతా ప్రత్యధిదేవతామండలం ప్రత్యక్షవరుణ మండలం బంధ బంధ మాం రక్ష రక్ష ॥

ఓం ఇమం మే వరుణ . . . . . . ఆయుః ప్రమోషీః ॥
,, శమగ్ని రగ్నిభి . . . . అపస్రిధః ॥
,, హ్రీం యో మే కరోతి ప్రద్వారే . . . . . దంతధావనే హ్రీం ఓం ॥
,, యో మే స్వక్షేత్ర కళత్ర . . . బాధితుం వరుణ దిగ్భాగా దాగతః పాప్మా. . . . .వరుణ స్త్వం దేవో రాజా. . . . . చాస్తు ॥
ఓం భద్రం నో అపి వాతయ మనః ఓం శాంతిః . . . శాంతిః॥
,, మరుతా మోజసే స్వాహా ॥
,, ఇంద్రో విశ్వస్య రాజతి.. .శం చతుష్పదే ఓం శాంతిః..... శాంతిః ॥
,, హ్రీం యే నో రయిం దుశ్చరితాసో . . . . సందహాస్వ హ్రీం ఓం ॥
,, జాతవేదసే . . . . సింధుం దురితాత్యగ్నిః ॥
ఓం శ్లీం పశు హుం ఫట్స్వాహా ॥

౬

ఓం వాయవ్యాం దిశి వాయుర్దేవతా । మృగారూఢో ధూమ్రవర్ణో ధ్వజహస్తో వాయు ర్బధ్నాతు మండలం। వాయు స్సపరివారోఽధిదేవతా ప్రత్యధిదేవతామండలం ప్రత్యక్ష వాయుమండలం బంధ బంధ మాం రక్ష రక్ష ॥

ఓం తవ వాయ వృతస్పతే త్వష్టు ర్జామాత రద్భుత ।
అవాం స్యావృణీమహే ॥

ఓం శమగ్ని రగ్నిభి . . . . అప్రసిధః ॥

,, హ్రీం యో మే కరోతి ప్రద్వారే . . . . . దంతధావనే హ్రీం ఓం ॥

,, యో మే స్వక్షేత్ర కళత్ర . . . . . బాధితుం వాయవ్య దిగ్భాగా దాగతః పాప్మా . . . వాయుస్త్వం దేవో రాజా . . . చాస్తు ॥

ఓం భద్రం నో అపి వాతయ మనః ఓం శాంతిః. . .శాంతిః ॥

,, మరుతా మోజసే స్వాహా ॥

,, ఇంద్రో విశ్వస్య రాజతి . . . . శం చతుష్పదే ఓం శాంతిః . . . ॥

,, హ్రీం యే నో రయిం దుశ్చరితాసో . . . . . సందహాస్వ హ్రీం ఓం ॥

,, జాతవేదసే . . . . . సింధుం దురితాత్యగ్నిః ॥

ఓం శ్లీం పశు హుం ఫట్స్వాహా ॥

౭

ఓం కౌబేర్యాం దిశి కుబేరో దేవతా। అశ్వారూఢః పీతవర్ణో గదాంకుశహస్తః కుబేరో బధ్నాతు మండలం। కుబేర స్సపరివారోఽధిదేవతా ప్రత్యధిదేవతామండలం ప్రత్యక్షు కుబేరమండలం బంధ బంధ మాం రక్ష రక్ష ॥

ఓం సోమో ధేనుగ్ం . . . . యో దదాశ దస్మై ।

„ శమగ్ని రగ్నిభి . . . . అప్రసిధః ॥

„ హ్రీం యో మే కరోతి ప్రద్వారే. . .దంతధావనే హ్రీంఓం॥

„ యో మే స్వక్షేత్ర కళత్ర . . . . బాధితుం కుబేరదిగ్భాగా దాగతః పాప్మా . . . . కుబేరస్త్వం దేవో రాజా . . . . చాస్తు ॥

ఓం భద్రం నో అపి వాతయ మనః ఓం శాంతిః ..... శాంతిః ॥

„ మరుతా మోజసే స్వాహా ॥

„ ఇందో విశ్వస్యరాజతి ...శం చతుష్పదే ఓం శాంతిః..... ॥

„ హ్రీం యే నో రయిం దుశ్చరితాసో....సందహస్వ హ్రీంఓం॥

„ జాతవేదసే.. .సింధుం దురితాత్యగ్నిః ॥

ఓం క్లీం పశు హుం ఫట్స్వాహా ॥

౮

ఓం ఈశాన్యాం దిశీశానో దేవతా। వృషారూఢః స్ఫటికవర్ణస్త్రిశూలహస్త ఈశానో బధ్నాతు మండలం। ఈశానస్సపరివారోఽధిదేవతా ప్రత్యధిదేవతామండలం ప్రత్యక్షేశానమండలం బంధ బంధ మాం రక్ష రక్ష ॥

ఓం తమీశానం జగత....స్వస్తయే ॥
" శమగ్నిభి . . . . . అప్రసిథః ॥
" హ్రీంయో మేకరోతి ప్రద్వారే...దంతధావనే హ్రీం ఓం ॥
" యో మే స్వక్షేత్ర కళత్ర. . . .బాధితు మీశానదిగ్భాగా
దాగతః పాప్మా....ఈశాన స్తం దేవో రాజా....చాస్తు ॥
ఓం భద్రం నో అపి వాతయ మనః ఓం శాంతిః .... శాంతిః ॥
" మరుతా మోజసే స్వాహా ॥
" ఇంద్రో విశ్వస్య రాజతి....శం చతుష్పదే ఓం శాంతిః.... ॥
" హ్రీం యే నో రయిం దుశ్చరితాసో....సందహస్వహ్రీం ఓం॥
" జాతవేదసే....సింధుం దురితాత్యగ్నిః ॥
ఓం క్లీం పశు హుం ఫట్స్వాహా ॥

ఓం ఊర్ధ్వాయాం దిశి బ్రహ్మా దేవతా। హంసారూఢో రక్తవర్ణః కమండలుహస్తో బ్రహ్మా బధ్నాతు మండలం। బ్రహ్మా సపరివారోఽధిదేవతా ప్రత్యధిదేవతా మండలం ప్రత్యక్ష బ్రహ్మామండలం బాధ బంధ మాం రక్ష రక్ష ॥
ఓం బ్రహ్మా దేవానాం . . . మత్యేతి రేభన్ ॥
" శమగ్ని రగ్నిభి . . . . , అప్రసిథః ॥
ఓం హ్రీం యో మే కరోతి ప్రద్వారే....దంతధావనే హ్రీం ఓం॥
" యో మే స్వక్షేత్ర కళత్ర ..... బాధితు మూర్ధ్వదిగ్భాగా
దాగతః పాప్మా....బ్రహ్మా తం దేవో రాజా.....చాస్తు ॥

ఓం భద్రం నో అపి వాతయ మనః ఓ శాంతిః...శాంతిః ॥
,, మరుతా మోజసే స్వాహా ॥
,, ఇంద్రో విశ్వస్య రాజతి.. .శం చతుష్పదే ఓం శాంతిః ॥
,, హ్రీం యే నో రయిం దుశ్చరితాసో . . . . . సందహాస్వ హ్రీం ఓం ॥
,, జాతవేదసే . . . . సింధుం దురితాత్యగ్నిః ॥
ఓం క్లీం పశు హుం ఫట్స్వాహా ॥

౧౦

ఓం అధస్తాద్దిశి వాసుకి ర్దేవతా । కూర్మారూఢో నీల వర్ణః పద్మహస్తో వాసుకి ర్బధ్నాతు మండలం । వాసుకిః సపరివారోఽధిదేవతా ప్రత్యధిదేవతా మండలం ప్రత్యక్ష వాసుకిమండలం బంధ బంధ మాం రక్ష రక్ష ॥
ఓం నమో అస్తు సర్వేభ్యో....సర్వేభ్యో నమః ॥
,, శమగ్నిరగ్నిభి .... అపస్రిధః ॥
,, హ్రీం యో మే కరోతి ప్రద్వారే....దంతధావనే హ్రీం ఓం॥
ఓం యో మే స్వక్షేత్ర కళత్ర. . . .బాధితు మధోదిగ్భాగా దాగతః పాప్మా. . .వాసుకిస్తం దేవో రాజా. . .చాస్తు॥
ఓం భద్రం నో అపి వాతయ మనః ఓం శాంతిః....శాంతిః ॥
ఓం మరుతా మోససే స్వాహా ॥
,, ఇంద్రో విశ్వస్య రాజతి....శం చతుష్పదే ఓం శాంతిః....॥
,, హ్రీం యే నో రయిం దుశ్చరితా సో . . . . సందహాస్వ హ్రీం ఓం ॥

ఓం జాతవేదసే . . . . దురితాత్యగ్నిః ॥

ఓం శ్లీం పశు హుం ఫట్స్వాహా ॥

౧౧

ఓం అవాంతరస్యాం దిశి విష్ణు ర్దేవతా । గరుడారూఢ శ్శ్యామవర్ణ శ్చక్రహస్తో విష్ణుర్బధ్నాతు మండలం । విష్ణు స్సపరివారోఽధిదేవతా ప్రత్యధిదేవతామండలం । ప్రత్యక్ష విష్ణుమండలం బంధ బంధ మాం రక్ష రక్ష ॥

ఓం తద్విష్ణోః పరమం పదగ్ం . . . పరమం పదం ॥

,, శమగ్నిరగ్నిభి .... అప్రసిద్ధః ॥

,, హ్రీం యో మే కరోతి ప్రద్వారే....దంతధావనే హ్రీం ఓం॥

,, యో మే సక్షేత్ర కళత్ర .... బాధితు మవాంతర దిగ్భాగా దాగతః పాప్మా .... విష్ణు స్త్వం దేవో రాజా.... చాస్తు ॥

ఓం భద్రం నో అపి వాతయ మనః ఓం శాంతిః .... శాంతిః ॥

,, మరుతా మోజసే స్వాహా ॥

,, ఇంద్రో విశ్వస్యరాజతి....శం చతుష్పదే ఓం శాంతిః.... ॥

,, హ్రీం యే నో రయిం దుశ్చరితాసో .... సందహాస్వ హ్రీం ఓం ॥

ఓం శ్లీం పశు హుం ఫట్స్వాహా ॥

ఓం భూర్భువస్సువరో మితి దిగ్బంధః ॥

జగన్మంగళ నామకం శ్రీ ప్రత్యంగిరాకవచమ్

అస్య శ్రీజగన్మంగళనామక శ్రీ ప్రత్యంగిరాకవచ మంత్రస్య మహాదేవ ఋషిః । అనుష్టుప్ఛందః । శ్రీప్రత్యంగిరా దేవతా। ఓం బీజం। హ్రీం శక్తిః। మమ సకలాభీష్టసిద్ధ్యర్థే జపే వినియోగః॥ హ్రామిత్యాది కరహృదయాదిన్యాసః ॥

సింహారూఢాఽతికృష్ణా త్రిభువనభయకృద్రూపముగ్రంవహంతీ
జ్వాలావక్త్రా వసానా నవవసనయుగం నీలమణ్యాభ కాంతిః ।
శూలం ఖడ్గం వహంతీ నిజకరయుగళే భక్తరక్షైకదక్షా
సేయం ప్రత్యంగిరా సంక్షపయతు రిపుభిర్మంత్రితం వోఽభిచారమ్ ॥

శ్రీ పార్వత్యువాచ ।

దేవదేవ మహాదేవ సర్వజ్ఞ కరుణానిధే ।
ప్రత్యంగిరాయాః కవచం మంత్రరాజస్వరూపిణమ్ ॥ ౧

జగన్మంగళకం నామ ప్రసిద్ధం భువనత్రయే ।
సర్వరక్షాకరం నృణాం రహస్య మపి తద్వద ॥ ౨

శ్రీ శివ ఉవాచ ।

శృణు వక్ష్యామి కళ్యాణి కవచం శత్రునిగ్రహం ।
పరప్రేషితకృత్యాది తంత్రశల్యాదిభక్షణమ్ ॥ 3

మహావిచారశమనం సర్వకార్యప్రదం నృణాం ।
పరసేనాసమూహప్రహాణి ముద్దిశ్య మండలాత్ ॥ ౪

జపమాత్రేణ దేవేశి సమ్యగుచ్చాటనం భవేత్ ।
సర్వతంత్రప్రశమనం మహాగ్రహవినాశనమ్ ॥ ౫

మహారోగప్రశమనం కారాగృహావిమోచనం ।
క్షయాపస్మారకుష్ఠాదినాశనం తాపమోచనమ్ ॥ ౬

ఓం యాం కల్పయంతీంద్రదిశం రక్షేత్కాళీ త్వాఽథర్వణీ।
రక్షేచ్ఛీర్షణ్వతి వహ్నిదిశి మాం సింహవాహనా ॥ ౭

యామ్యాం దిశం సదా రక్షేద్దోం ఆం హ్రీం క్రోం స్వరూపిణీ ।
నైరృత్యాం తు సదా రక్షే న్మాస్మాన్మృచ్ఛో అనాగసః॥

వారుణ్యాం రక్షతు సదా ప్రజాం చ పురుషాదిని ।
వాయవ్యాం చ సదా రక్షే త్సర్వాశ్చ యాతుధాన్యః ॥ ౯

దంష్ట్రాకరాళవదనా కౌబేర్యాం బడబానలా ।
ఈశాన్యాం మేఽంగిరా రక్షే ద్వీరాంశ్చాస్య నిబర్హయ ॥

ఉగ్రా రక్షే దధోభాగే మాయా మంత్రస్వరూపిణీ ।
కుల్యా మే విదిశః పాతు కురుకుల్లా కపాలినీ ॥ ౧౧

ఊర్ధ్వం మాహేశ్వరీ రక్షేన్మాం హ్రీం క్ష్రౌం ఓంస్వరూపిణీ।
విప్రచిత్తా సదా రక్షే ద్దివారాత్రం విరూథినీ ॥ ౧౨

కులేశ్వరీ తు మే పుత్రాన్ ఛాయాం మే చోగ్రరూపిణీ ।
ప్రభాదీప్తాగృహాన్ రక్షేన్మాతా పుత్రాన్ సమాతృకాన్ ॥

సభృత్యాన్మే సదా పాయా ద్బాలకాంశ్చ పశూంస్తథా ।
అజితా మే సదా రక్షే త్కామితా నపరాజితా ॥ ౧౪

కృత్యా రక్షే త్సదా ప్రాణాన్ త్రినేత్రా కాలరాత్రికా ।
ఫాలం పాతు మహాక్రూరా పింగకేశీ శిరోరుహాన్ ॥ ౧౫

భ్రువౌ మే క్రూరవదనా పాయా చ్చండప్రచండికా ।
శ్రోత్రయోర్యుగళం పాతు సదా మే శంఖకుండలా ॥ ౧౬

ప్రతీచీం త్వాఽపసేధతు పాయా న్నేత్రయుగం మమ ।
మమ నాసాపుటం పాయాద్బ్రహ్మ రోచిష్ణ్వమిత్రహా ॥ ౧౭

కపోలౌ మే సదా పాతు భృగవశ్చాపసేధిరే ।
ఊర్ధ్వోష్ఠం మే సదా పాతు రథస్యేవ విభుర్ధియా ॥ ౧౮

అధరోష్ఠం సదా పాతు అజ్ఞాతస్తే అయం జనః ।
దంతపంక్తిద్వయం పాతు బ్రహ్మరూపా సనాతనీ ॥ ౧౯

వాచం వాగీశ్వరీ రక్షే ద్రసజ్ఞా రసనాం మమ ।
చుబుకం పాతు చేంద్రాణి తనూ మృచ్ఛస్వ హేళితా ॥ ౨౦

కంఠధ్వనిం సదా పాతు నాదబ్రహ్మమయీ మమ ।
పితరం మేఽంగిరా పాతు మోచ్ఛిషస్తస్య కించన ॥ ౨౧

పాతు మే భుజయోర్మూలం జాతవేదస్స్వరూపిణీ ।
దక్షిణం మే భుజం పాతు సతతం కాలరాత్రికా ॥ ౨౨

వామం భుజం వామకేశీ మనసా ప్రతిభాషతి ।
పాతు మే కూర్పరద్వంద్వం తస్య హృద్య మస్పృక్పిబ ॥ ౨౩

ముద్రేశ్వరీ సదా పాతు ప్రకోష్ఠయుగళం మమ ।
మణిద్వయం సదా పాతు ధూ ఢ్యై నాస్మజ్జిఘాంసయా ॥ ౨౪

పాయాత్కరతలద్వంద్వం కదంబవనవాసినీ ।
వామపాణ్యంగుళీః పాతు హినస్తు హరసాఽశనిః ॥ ౨౫

దక్షపాణ్యంగుళీః పాతు పరాయంతి పరావతం ।
కర్మయోర్మే నఖాన్ పాతు మంత్రః ప్రత్యంగిరాత్మకః॥ ౨౬

ముద్రిణీ పాతు వక్షో మే కుక్షిం మే వారుణీప్రియా ।
స్తనద్వయం సదా పాతు మమ జీమూతవాహనా ॥ ౨౭

తలోదర్యుదరం పాతు యది వైషి చతుష్పదీ ।
నాభిం మే సర్వదా పాతు జ్వాలా భైరవరూపిణీ ॥ ౨౮

పంచాస్యపీఠనిలయా పాతు మే పార్శ్వయోర్యుగం ।
పృష్ఠం పంక్తీశ్వరీ పాతు కటిం పృథునితంబినీ ॥ ౨౯

గుహ్యమానందరూపా చ పాతు బ్రహ్మాండనాయికా ।
పాయాన్మమ గుదస్థాన మిందుచూడా మహాశుభా ॥ 30

బీజం మమ సదా పాతు దుర్గా దుర్గతిహారిణీ ।
ఊరూ మే పాతు శాంతాత్మా తం ప్రత్యస్య స్వ మృత్యవే॥

వనదుర్గా సదా పాతు జానునీ వనవాసినీ ।
జంఘికాండద్వయం పాతు యశ్చజామిః శపాతు నః ॥ 3౨

గుల్ఫయోర్యుగళం పాతు యోఽస్మాకగ్ం అభిదాసతి ।
పదద్వంద్వం సదా పాయా త్పదా విస్ఫూర్య తచ్ఛిరః॥ 33

అభిప్రేహి సహస్రాక్షం పాదయోర్యుగళం మమ ।
పాయాత్పాదతలద్వంద్వం దహన్నగ్నిరివ హ్రాదమ్॥ 3౪

సర్వాంగం సర్వదా పాతు సర్వప్రకృతిరూపిణీ ।
మంత్రప్రత్యంగిరా దేవీ కృత్యాశ్చ సుహృదోఽసుహృత్ ॥

పరాభిచారకృత్యాన్మాం పాతు భైరవరూపిణీ ।
పరప్రేషితశల్యాన్మే సమిద్ధం జాతవేదసం ॥ ౩౬

వృక్షాదిప్రతిరూపాన్మే శివం దక్షిణతః కృధి ।
అభయం సతతం పశ్చాద్భద్ర ముత్తరతో గృహే ॥ ౩౭

మాఽస్యోచ్ఛిషో ద్విపదం మా వేశి ప్రతివేశినా ।
జలే స్వప్నే స్థలే రక్షే ద్యో మే పాపం చికీర్షతి ॥ ౩౮

సర్వం రక్షతు మాం దేవీ చాపాదతలమస్తకం ।
రక్షే త్ప్రతిశుకో భూత్వా తమేవ ప్రతిధావతి ॥ ౩౯

యశ్చ మే మనసా వాచా యో మే పాపం చికీర్షతి ।
మా మంబా సర్వతో రక్షే ద్ద్వేష్టారం ప్రతి గచ్ఛతు ॥ ౪౦

ఖట్ఫట్జహి మహాకృతే మమశత్రూ న్వినాశయ ।
త్రికాలం రక్ష మాం నిత్యం పాలకం పాపనాశనీ ॥ ౪౧

ప్రణత్వా నిష్కృత్త్య మర్హాసి విషరూపేఽవినాశని ।
భూతప్రేతపిశాచాది శల్యాది పరతంత్రహృత్ ॥ ౪౨

బిందుత్రికోణం త్వథ పంచకోణ
మష్టచ్ఛదం షోడశపత్రయుక్తం ।
మహీపురేణావృత మంబుజాక్షీ
లిఖేన్మనుం రావణ మగ్రతోఽపి ॥ ౪౩

బలిప్రదానాదిపరిక్రమేణ
సంపూజితస్యాస్య హి మంత్రకస్య ।
యామ్యాం పురీం యాతి రిపుః ప్రయోగాత్
శాంతి ర్నివృత్తౌ రఘునాథబీజాత్ ॥ ౮౪

భూర్జపత్రే స్వర్ణపత్రే లిఖిత్వా ధారయేద్యది ।
సర్వసిద్ధి మవాప్నోతి సర్వత్ర విజయీ భవేత్ ॥ ౮౫

ఏకావృత్తిజపాదేవ సర్వాఋుగ్జపితం భవేత్ ।
భద్రకాళీ ప్రసన్నాత్మా సర్వాభీష్టప్రదా భవేత్ ॥ ౮౬

బంధాగారే సప్తరాత్రం చోరద్రవ్యేఽష్టరాత్రకం ।
మహాజ్వరే సప్తరాత్ర ముచ్చాటే మాసమాత్రతః ॥ ౮౭

మహావ్యాధినివృత్తిస్తు మండలం జపతో భవేత్ ।
పుత్రకార్యే మాసమాత్రం శత్రునాశాయ మండలమ్॥ ౮౮

యుద్ధకార్యే మాసమాత్రం ధార్యం సర్వేషు కర్మసు ।
అస్మిన్యంత్రే సమావాహ్య రక్తపుష్పై స్సమర్చయేత్ ॥

శాస్త్రాలయే చతుష్పథే స్వగృహే గేహళీస్థలే ।
నిఖనే ద్యంత్రశల్యాది తత్కీర్తిం ప్రాపయాశు మే ॥ ౯౦

సర్వశత్రుక్షయకరం సర్వవ్యాధివినాశనం ।
సర్వపాపోన్మూలనం చ సర్వాభీష్టఫలప్రదమ్ ॥ ౯౧

శతలక్షం ప్రజప్త్వాఽథ తస్య విద్యా ప్రసిద్ధ్యతి ।
మంత్రస్వరూపకవచ మేకవారం జపేద్యది ॥ ౯౨

భద్రకాళీ ప్రసన్నాత్మా సర్వాభీష్టం దదాతి సా ।
మహాపది మహారోగే మహోగ్రగ్రంథ్యాదిపీడనే ॥ ౫౩

కవచం ప్రథమం జప్త్వా పశ్చా దృగ్జప మాచరేత్ ।
పక్షమాత్రా త్సర్వరోగా వినశ్యంతి హి నిశ్చయః ॥ ౫౪

మహాధనప్రదం పుంసాం మహాదుస్స్వప్ననాశనం ।
సర్వమంగళమాంగల్యాం వాంఛితార్థఫలప్రదమ్ ॥ ౫౫

కృత్యాదిక గ్రహగ్రస్త పురస్తాత్తు హునే ద్యది ।
ప్రేష్టారం పురుషం ప్రాప్య వినాశం ప్రదదాతి వై ॥ ౫౬

స్వగృహోక్త విధానేన ప్రతిష్ఠాప్య హుతాశనం ।
త్రికోణకుండే చావాహ్య షోడశై రుపచారకైః ॥ ౫౭

యో మే కరోతి మంత్రేణ యంత్రస్య పురతో యతః ।
క్షణా దారోగ్య మాప్నోతి భూతగ్రస్తకళేబరమ్ ॥ ౫౮

విభీతక మపామార్గం విషవృక్షసముద్భవం ।
గుడూచీసహితం కాంత మర్క మంకోలనింబకా ॥ ౫౯

త్రికటుం సర్షపం సిగ్రూ లశునం భ్రామికం ఫలం ।
పంచబుగ్భిః సుసంహత్య ఆచార్యసహిత శ్శుచిః ॥ ౬౦

దినత్రయే సహస్రం తు హునే ద్ధ్యానపురస్సరం ।
సర్వారిష్టం హరేత్పాపం సర్వాభీష్టం ప్రయచ్ఛతి ॥ ౬౧

శత్రూన్ ప్రత్యేవమేవ స్యా ద్ధునే ద్యది సమాహితః ।
స శత్రుః పుత్రమిత్రాదియుక్తో యమపురం వ్రజేత్ ॥ ౬౨

న బ్రహ్మా విష్ణు రుద్రాశ్చ శక్తాః ప్రతినివృత్తయే ।
మహాకార్యే సముద్భూతే ఏవమేవ సమాచరేత్ ॥ ౯౩

తత్కార్యం సులభం ప్రాప్య వాంఛితం స లభే ద్ధ్రువం ।
ఇదం రహస్యం దేవేశి మంత్రయుక్తం తవానఘే ॥ ౯౪

శిష్యాయ భక్తియుక్తాయ వక్తవ్యం నాన్యథైవ హి ।
నికుంభిలా మింద్రజితాం కృత్యాం జయతి వృద్ధయే ॥ ౯౫

ఇతి జగన్మంగళం నామక ప్రత్యంగిరాకవచమ్ ॥

శ్రీ ప్రత్యంగిరా ఋక్పారాయణవిధిః

అస్య శ్రీ ప్రత్యంగిరా సూక్త బ్రహ్మవిద్యామాలా మంత్రరాజస్య బ్రహ్మ ఋషిః । ద్వాత్రింశదృచోఽనుష్టుభః । యథేత్యృచః పంక్తిశ్ఛందః । అవ బ్రహ్మే త్యేకపదా గాయత్రీ । యో న ఇతి త్రిష్టుప్ఛందః । శిష్టానా మనుష్టుభ శ్ఛందాంసి । సర్వాపత్ప్రతిహంత్రీ కృత్యా భగవతీ శ్రీ ప్రత్యంగిరా దేవతా । ఓం బీజం । హ్రీం శక్తిః ।

మమ సర్వపురుషార్థేషు యే యే ప్రతికూలకారిణ స్తేషాం ప్రాతికూల్యనివృత్తిద్వారా స్వానుకూల్యపరత్వేన పరయంత్ర పరతంత్ర పరమంత్ర పరకృత్యాది సర్వదుష్టగ్రహ సర్వామయ నివృత్తిపూర్వక స్వకృత్యా బలవర్ధనార్థే శ్రీ ప్రత్యంగిరా ఋక్పారాయణే జపే వినియోగః ॥

కరహృదయాదివ్యాసః

ఓం హ్రీం యాం కల్పయంతి నోఽరయః హ్రీం ఓం
అంగుష్ఠాభ్యాం నమః ॥
” ” క్రూరాం కృత్యాం హ్రీం ఓం తర్జనీభ్యాం నమః ।
” ” వధూమివ హ్రీం ఓం మధ్యమాభ్యాం నమః ॥
” ” తాం బ్రహ్మణా హ్రీం ఓం అనామికాభ్యాం నమః ॥
” ” అపనిర్ణుద్మః హ్రీం ఓం కనిష్ఠికాభ్యాం నమః ॥
” ” ప్రత్యక్కర్తారమృచ్ఛతు హ్రీం ఓం కరతల
కరపృష్ఠాభ్యాం నమః ॥

ఏవం హృదయాదిన్యాసః ॥

పదవ్యాసః

ఓం హ్రీం యాం హ్రీం ఓం-శిరసి ॥
” ” కల్పయంతి హ్రీం ఓం-భ్రూమధ్యే ॥
” ” నః హ్రీం ఓం-వక్త్రే ॥
” ” అరయః హ్రీం ఓం-కంఠే ॥
” ” క్రూరాం హ్రీం ఓం-దక్షబాహౌ ॥
” ” కృత్యాం హ్రీం ఓం-వామబాహౌ ॥
” ” వధూం హ్రీం ఓం-హృది ॥
” ” ఇవ హ్రీం ఓం-నాభౌ ॥
” ” తాం హ్రీం ఓం-దక్షోరౌ ॥
” ” బ్రహ్మణా హ్రీం ఓం-వామోరౌ ॥

ఓం హ్రీం అపనిర్ణుద్మః హ్రీం ఓం-దక్షజానుని ॥
,, ,, ప్రత్యక్ హ్రీం ఓం-వామజానుని ॥
,, ,, కర్తారం హ్రీం ఓం-దక్షపాదే ॥
,, ,, ఋచ్ఛతు హ్రీం ఓం-వామపాదే ॥

స్తంభన చతురశ్ర మత్స్య గోఖుర యోని ముద్రాః ప్రదర్శ్య ధ్యాయేత్ ॥

ధ్యాయే త్సమస్తశత్రుఘ్నీం సర్వసౌఖ్యజయావహాం ।
కాళీం కరాళవదనాం నీలజీమూతసన్నిభామ్ ॥

భీమదంష్ట్రోజ్జ్వలన్నేత్ర త్రయీజ్వాలాశిఖోజ్జ్వలాం ।
అష్టనాగకృతాకల్పా మష్టదిక్పూర్ణ విగ్రహామ్ ॥

సహస్రభుజదండోద్యత్సహస్రాయుధశోభితాం ।
విభ్రాజత్కింకిణీమాలా మాపాదతలలంబినీమ్ ॥

సమస్తశత్రురుధిరపానోన్మత్తాం పరాం శివాం ।
పరప్రయుక్తకర్మఘ్నీం భజే ప్రత్యంగిరాం హృది ॥

అనలకణసహస్రం నేత్ర ముత్తుంగగండం
విమలధవళదంతం తుంగనాసాగ్రవక్త్రం ।
హుతవహకణకోటివ్రాత ముత్తుంగకాయం
దధ దహిరశనాంగిం నౌమి ప్రత్యంగిరాం తామ్ ॥

సింహీం సింహాముఖీం సఖీం భగవతః ప్రోత్ఫుల్లవక్త్రోజ్జ్వలాం
శూల స్థూలకపాల పాశ డమరు వ్యగ్రాగ్రహస్తాంబుజాం ।

[illegible] కంకటాస్యకుహరా మారక్తనేత్రత్రయీం
బాలేందుద్యుతిమౌళికాం భగవతీం ప్రత్యంగిరాం భావయే ॥
ఇతి ధ్యాత్వా మానసపూజాంకృత్వా పూర్వశాంతిం పఠేత్ ॥

పూర్వశాంతిః

ఓం తచ్ఛంయో రిత్యాది శాంతిమంత్రాణాం బార్హస్పత్య ఋషిః । శక్వరీఛందః । విశ్వేదేవా దేవతాః । శాంత్యర్థే జపే వినియోగః ।

అథ కరన్యాసం కృత్వా షడంగన్యాస మాచరేత్ ।
ఓం తచ్ఛంయోరావృణీమహే - హృదయాయ నమః ॥
గాతుం యజ్ఞాయ గాతుం యజ్ఞపతయే - శిరసే స్వాహా ॥
దైవీ స్వస్తి రస్తు నః-శిఖాయై వషట్ ॥
స్వస్తిర్మానుషేభ్యః-కవచాయ హుం ॥
ఊర్ధ్వం జిగాతు భేషజం- నేత్రత్రయాయ వౌషట్ ॥
శం నో అస్తు ద్విపదే శం చతుష్పదే- అస్త్రాయ ఫట్ ॥

ఓం తచ్ఛంయోరావృణీమహే । గాతుం యజ్ఞాయ । గాతుం యజ్ఞపతయే । దైవీ స్వస్తి రస్తు నః । స్వస్తిర్మానుషేభ్యః । ఊర్ధ్వం జిగాతు భేషజమ్ । శం నో అస్తు ద్విపదే । శం చతుష్పదే । ఓం శాంతి శ్శాంతి శ్శాంతిః ॥ ౧

ఓం త్ర్యంబకం యజామహే సుగంధిం పుష్టివర్ధనం ।
ఉర్వారుకమివ బంధనాన్మృత్యోర్ముక్షీయ మాఽమృతాత్ ॥

ఓం సం సమిద్యువసే వృషన్నగ్నే విశ్వాన్యర్య ఆ
ఇడస్పదే సమిధ్యసే స నో వసూన్యాభర ॥ 3

ఓం తత్సవితుర్వరేణ్యం భర్గో దేవస్య ధీమహి ।
ధియో యో నః ప్రచోదయాత్ ॥ ४

ఓం జాతవేదసే సునవామ సోమ
మరాతీయతో నిదహాతి వేదః ।
స నః పర్షదతి దుర్గాణి విశ్వా
నావేవ సింధుం దురితాత్యగ్నిః ॥ ౫

ఓం తా మగ్నివర్ణాం తపసా జ్వలంతీం
వైరోచనీం కర్మఫలేషు జుష్టాం ।
దుర్గాం దేవీగ్ం శరణ మహం
ప్రపద్యే సుతరసి తరసే నమః ॥ ౬

ఓం అగ్నే త్వం పారయా నవ్యో అస్మా
న్స్వస్తిభి రతి దుర్గాణి విశ్వా ।
పూశ్చ పృథ్వీ బహులా న ఉర్వీ
భవా తోకాయ తనయాయ శంయోః ॥ ౭

ఓం విశ్వాని నో దుర్గహా జాతవేదః
సింధుం న నావా దురితాతిపర్షి ।
అగ్నే అత్రివ న్మనసా గృణానో౽
స్మాకం బోధ్యవితా తనూనామ్ ॥ ౮

ఓం పృతనాజితగ్ం సహమాన ముగ్ర
మగ్నిగ్ం హువేమ పరమా త్సధస్థాత్ ।
సనః పర్షదతి దుర్గాణి విశ్వా
క్షామద్దేవో అతిదురితాత్యగ్నిః ॥ ౯

ఓం ఏవా పిత్రే విశ్వదేవాయ వృష్ణే
యజ్ఞై ర్విధేమ నమసా హవిర్భిః ।
బృహస్పతే సుప్రజా వీరవంతో
వయగ్గ్స్యామ పతయో రయీణామ్ ॥ ౧౦

ఓం ఏవేంద్రాగ్నిభ్యాం పితృవ న్నవీయో
మంధాతృవ దంగిరస్వ దవాచి ।
త్రిధాతునా శర్మణా పాత మస్మాన్
వయగ్గ్స్యామ పతయో రయీణామ్ ॥ ౧౧

ఓం యూయ మస్మాన్నయత వస్యో అచ్ఛా
నిరంహతిభ్యో మరుతో గృణానాః ।
జుషధ్వం నో హవ్యదాతిం యజత్రా
వయగ్గ్స్యామ పతయో రయీణామ్ ॥ ౧౨

ఓం త్వగ్ం సోమ పితృభి స్సంవిదానోఽ
ను ద్యావా పృథివీ ఆతతంథ ।
తస్మై త ఇందో హవిషా విధేమ
వయగ్గ్ స్యామ పతయో రయీణామ్ । ౧౩

ఓం ప్రజాపతే నత్వ దేతా న్యన్యో
విశ్వా జాతాని పరితా బభూవ ।
యత్కామాస్తే జుహుమస్తన్నో అస్తు
వయగ్గ్ స్యామ పతయో రయీణామ్ ॥ ౧౪

ఓం నమో బ్రహ్మణే నమో అస్త్వగ్నయే
నమః పృథివ్యై నమ ఓషధీభ్యః ।
నమో వాచే నమో వాచస్పతయే
నమో విష్ణవే బృహతే కరోమి ఓంశాంతిశ్శాంతిశ్శాంతిః ॥
ఓం భద్రంనో అపి వాతయ మనః ఓం శాంతి.........॥౧౬
ఓం మరుతా మోజసేస్వాహా ॥ ౧౭
ఓం ఇంద్రో విశ్వస్య రాజతి ॥ శం నో అస్తు ద్విపదే
శం చతుష్పదే ఓం శాంతి శ్శాంతి శ్శాంతిః ॥ ౧౮

ఓం కృణుష్వ పాజ ఇతి రక్షోఘ్నసూక్తస్య వామదేవ ఋషిః । త్రిష్టుప్ఛందః । రక్షోహా అగ్నిర్దేవతా । ఆత్మరక్షార్థే జపే వినియోగః ॥

ఓం కృణుష్వపాజః ప్రసితిం న పృథ్వీం
యాహి రాజే వామవాగ్ం ఇభేన ।
తృష్వీ మనుప్రసితిం ద్రూణానో-
స్తాసి విధ్య రక్షసస్తపిష్ఠైః॥
దహాశసో రక్షసః పాహ్యస్మా
న్ద్రుహో నిదో మిత్ర మహో అవద్యాత్ ॥ ౧

దంష్ట్రాకోటివిశంకటాస్యకుహరా మారక్తనేత్రత్రయీం
బాలేందుద్యుతిమౌళికాం భగవతీం ప్రత్యంగిరాం భావయే ॥
ఇతిత్యాదిపంచపూజాంకృత్వా పూర్వశాంతిం పఠేత్ ॥

పూర్వశాంతిః

ఓం తంచ్ఛంయో రిత్యాది శాంతిమంత్రాణాం బార్హస్పత్య ఋషిః । శక్వరీఛందః । విశ్వేదేవా దేవతాః । శాంత్యర్థే జపే వినియోగః ।

అథ కరన్యాసం కృత్వా షడంగన్యాస మాచరేత్ ।
ఓం తచ్ఛం యోరావృణీమహే - హృదయాయ నమః ॥
గాతుం యజ్ఞాయ గాతుం యజ్ఞపతయే - శిరసే స్వాహా ॥
దైవీ స్వస్తి రస్తు నః-శిఖాయై వషట్ ॥
స్వస్తి ర్మానుషేభ్యః-కవచాయ హుం ॥
ఊర్ధ్వం జిగాతు భేషజం- నేత్రత్రయాయ వౌషట్ ॥
శంనో అస్తు ద్విపదే శం చతుష్పదే- అస్త్రాయ ఫట్ ॥

ఓం తచ్ఛం యోరావృణీమహే । గాతుం యజ్ఞాయ । గాతుం యజ్ఞపతయే । దైవీ స్వస్తి రస్తు నః । స్వస్తి ర్మానుషేభ్యః । ఊర్ధ్వం జిగాతు భేషజమ్ । శం నో అస్తు ద్విపదే । శం చతుష్పదే । ఓం శాంతి శ్శాంతి శ్శాంతిః ॥ ౧

ఓం త్ర్యంబకం యజామహే సుగంధిం పుష్టివర్ధనం ।
ఉర్వారుక మివ బంధనాన్మృత్యోర్ముక్షీయ మాఽమృతాత్ ॥

ఓం తవ భ్రమాస ఆశుయా పతం
త్యను స్పృశ ధృషతా శోశుచానః ।
తపూగ్ంష్యగ్నే జుహ్వా పతంగా
న సందితో విసృజ విష్వగుల్కాః ॥
దహాశసో ....అవద్యాత్ ॥ ౨

ఓం ప్రతిస్పశో విసృజ తూర్ణితమో
భవా పాయు ర్విశో అస్యా అదబ్ధః ।
యో నో దూరే అఘశగ్ంసో యో
అంత్యగ్నే మా కిష్టే వ్యథిరా దధర్షీత్ ॥
దహాశసో .... అవద్యాత్ ॥ 3

ఓం ఉదగ్నే తిష్ఠ ప్రత్యాతనుష్వ
న్యమిత్రాగ్ ఓం షతా త్తిగ్మహేతే ।
యో నో అరాతిగ్ం సమిధా న చక్రే
నీచాతం ధక్ష్యత సంన శుష్కమ్ ॥
దహాశసో .... అవద్యాత్ ॥ ౪

ఓం ఊర్ధ్వో భవ ప్రతివిధ్యా ధ్యస్మ
దా విష్కృణుష్వ దైవ్యా న్యగ్నే ।
అవస్థిరా తనుహి యాతుజూనాం
జామి మజామిం ప్రమృణీహి శత్రూన్ ॥
దహాశసో .... అవద్యాత్ ॥ ౫

ఓం స తే జానాతి సుమతిం యవిష్ఠ
య ఈవతే బ్రహ్మణే గాతుమైరత్ ।
విశ్వాన్యస్మై సుదినాని రాయో
ద్యుమ్నాన్యర్యో విదురో అభిద్యాత్ ॥
దహాశసో .... అవద్యాత్ ॥ ౬

ఓం సేదగ్నే అస్తు సుభగః సుదాను
ర్యస్త్వా నిత్యేన హవిషాయ ఉక్థైః ।
పిప్రీషతి స్వ ఆయుషి దురోణే
విశ్వే దస్మై సుదినా సాసదిష్టిః ॥
దహాశసో .... అవద్యాత్ ॥ ౭

ఓం అర్చామి తే సుమతిం ఘోష్యర్వాక్
సం తే వావాతా జరతా మియం గీః ।
స్వశ్వా స్త్వాం సురథా మర్జయే మా
ఉస్మే క్షత్రాణి ధారయే రనుద్యూన్ ॥
దహాశసో .... అవద్యాత్ ॥ ౮

ఓం ఇహ త్వా భూ ర్యాచరే దుపత్మన్
దోషావ స్తర్దీ దివాగ్‍ం సమనుద్యూన్ ।
క్రీడంత స్త్వా సుమనసః సపేమా
ఉభిద్యుమ్నా తస్థివాగ్‍ంసో జనానామ్ ॥
దహాశసో .... అవద్యాత్ ॥ ౯

ఓం యస్త్వా స్వశ్వః సుహిరణ్యో అగ్న
ఉపయాతి వసుమతా రథేన ।
తస్య త్రాతా భవసి తస్య సఖా
యస్త ఆతిథ్య మానుషక్ జుజోషత్ ॥
దహశ్శనో .... అవద్యాత్ ॥ ౧౦

ఓం మహో రుజామి బంధుతా వచోభి
స్తన్మా పితు ర్గోతమాదన్వియాయ ।
త్వం నో అస్య వచస శ్చికిద్ధి
హోతర్యవిష్ఠ సుక్రతో దమూనాః ॥
దహశ్శనో .... అవద్యాత్ ॥ ౧౧

ఓం అస్వప్నజ స్తరణయః సుశేవా
అతంద్రాసోఽవృకా అశ్రమిష్ఠాః ।
తే పాయవః సధ్రియంచో నిషద్యాఽ
గ్నే తవ నః పాంత్వ మూర ॥
దహశ్శనో .... అవద్యాత్ ॥ ౧౨

ఓం యే పాయవో మామతేయం తే అగ్నే
పశ్యంతో అంధం దురితా దరక్షన్ ।
రరక్ష తాన్ సుకృతో విశ్వవేదా
దిప్సంత ఇద్రిపవో నాహ దేభుః ॥
దహశ్శనో .... అవద్యాత్ ॥ ౧౩

ఓం త్వయా॰ వయగ్ం సధన్యస్త్వోతా
స్తవ ప్రణీత్యశ్యామ వాజాన్ ।
ఉభాశగ్ంసా సూదయ సత్యతాతేఽ
ష్ణుయా॰ కృణు హ్యాహ్రయాణ ॥
దహాశసో .... అవద్యాత్ ॥ ౧౪

ఓం అయాతే అగ్నే సమిధా విధేమ
ప్రతిసోమగ్ం శస్యమానం గృభాయ ।
దహాశసో రక్షసః పాహ్యస్మాన్
ద్రుహో నిదో మిత్ర మహో అవద్యాత్ ।

ఇతి పూర్వశాంతిం పఠిత్వా । శిరఃకంపాదికం త్యక్త్వా । స్వరవర్ణలోప మకృత్వా । అభీష్టసిద్ధిం ప్రార్థయ న్మంత్రా ర్థానుసంధానపూర్వకం సావధాన స్స్వాక్తమధ్యే విరామ మకుర్వ న్మంద్రస్వరేణ శ్రీ ప్రత్యంగిరా ఋక్పారాయణం కుర్యాత్ ॥

శ్రీ ప్రత్యంగిరా ఋచః

ప్ర థ మ వ ర్గః

ఓం తత్సవితు .... ప్రచోదయాత్ ॥
" హ్రీం యాం కల్పయంతి నోఽరయః క్రూరాం కృత్యాం వధూమివ । తాం బ్రహ్మణాపనిర్ణుద్మః ప్రత్యక్కర్తారమృచ్ఛతు హ్రీం ఓం ॥

ఓం జాతవేదసే .... దురితాత్యగ్నిః ॥
" తత్సవితు .... ప్రచోదయాత్ ॥
" హ్రీం శీర్షణ్వతీం కర్ణవతీం విశ్వరూపాం భయంకరీం ।
యః ప్రాహిణోద్ దిహోద్యత్వాం వితంత్వాం యోజయాసుభిః
హ్రీం ఓం ॥ ౨
ఓం తామగ్నివర్ణాం .... తరసే నమః ॥
" తత్సవితు .... ప్రచోదయాత్ ॥
" హ్రీం యేన దిప్సేహ వహాసి ప్రతికూల మఘాయిని ।
తమేవేతో నివర్తస్వ మాస్మాన్ప్రచ్ఛో అనాగసః హ్రీం ఓం॥
ఓం అగ్నేత్వం పారయా .... శం యోః ॥
" తత్సవితు .... ప్రచోదయాత్ ॥
" హ్రీం అభివర్తస్వ కర్తారం నిరస్తాన్మాభి రోజసా ॥
ఆయురస్య నికృంతస్వ ప్రజాంచ పురుషాదిని హ్రీం ఓం ॥ ౪
ఓం విశ్వానినో .... తనూనామ్ ॥
" తత్సవితు .... ప్రచోదయాత్ ॥
" హ్రీం యస్త్వా కృత్యే చకారేహ తం త్వాం గచ్ఛ పునర్నవే।
అరాతీః కృత్యే నాశయ సర్వాశ్చ యాతుధాన్యః హ్రీం ఓం॥౫
ఓం పృతనాజితగ్ం .... అతిదురితాత్యగ్నిః ॥

ద్వితీయవర్గః

ఓం తత్సవితు .... ప్రచోదయాత్ ॥
" హ్రీం క్షిప్రం కృత్యే నివర్తస్వ కర్తురేవ గృహాన్ప్రతి ।
పశూంశ్చైవాస్య నాశయ వీరాంశ్చాస్య నిబర్హయ హ్రీం ఓం॥

ఓం జాతవేదసే .... దురితాత్యగ్నిః ॥
" తత్సవితు .... ప్రచోదయాత్ ॥
" హ్రీం యస్త్వా కృత్యే ప్రజిఘాయ విద్వాగ్ం అవిదుషో
గృహాన్ । తస్యైవేతః పరేత్యాశు తనుం కృధి పరుష్వరుః
హ్రీం ఓం ॥ ౭
ఓం తామగ్నివర్ణాం .... తరసే నమః ॥
" తత్సవితు .... ప్రచోదయాత్ ॥
" హ్రీం ప్రతీచీం త్వాఽపసేధతు బ్రహ్మా రోచిష్ణ్వమిత్రహా ।
అగ్నిశ్చ కృత్యే రక్షోహా రిప్రహా చాజ ఏకపాత్ హ్రీం ఓం॥౮
ఓం అగ్నే త్వం పారయా .... శంయోః ॥
" తత్సవితు .... ప్రచోదయాత్ ॥
" హ్రీం యథా త్వాఽంగిరసః పూర్వే భృగవశ్చాపసేధిరే ।
అత్రయశ్చ వసిష్ఠాశ్చ తథైవ త్వాపసేధిమ హ్రీం ఓం ॥ ౯
ఓం విశ్వానినో ....తనూనామ్ ॥
" తత్సవితు ... . ప్రచోదయాత్ ॥
" హ్రీం యస్తే పరూంషి సందధౌ రథస్యేవ విభుర్ధియా ।
తం గచ్ఛ తత్ర తేఽయన మజ్ఞాతస్తే అయం జనః హ్రీం ఓం॥
ఓం పృతనాజితగ్ం .... దురితాత్యగ్నిః ॥

తృతీయవర్గః

ఓం తత్సవితు .... ప్రచోదయాత్ ॥
" హ్రీం యో నః కశ్చిద్రణస్థో వా కశ్చిద్వాఽన్యోఽభి
హింసతి ।

తస్య త్వం ద్రోశివేద్ధోఽగ్ని స్తనూ మృచ్ఛస్వ హేళితా
హ్రీం ఓం ॥ ౧౧

ఓం జాతవేదసే .... దురితాత్యగ్నిః ॥
„ తత్సవితు .... ప్రచోదయాత్ ॥
„ హ్రీం భవా శర్వా దేవ హేళి మస్యత పాపకృత్వనే ।
హరస్వతే త్వం చ కృత్యే మోచ్ఛిష స్తస్య కించన హ్రీం ఓం ॥ ౧౨

ఓం తామగ్నివర్ణాం .... తరసే నమః ॥
„ తత్సవితు .... ప్రచోదయాత్ ॥
„ హ్రీం యోనః కశ్చిద్దుర్హరాతి ర్మనసా ప్రతిభూషతి ।
మారక్షో వాఽంతికస్థోవా తస్య హృద్యమసృక్పిబ హ్రీం ఓం ॥ ౧౩

ఓం అగ్నేత్వం పారయా .... శంయోః ॥
„ తత్సవితు .... ప్రచోదయాత్ ॥
„ హ్రీం యేనాసి కృత్యే ప్రహితా మాధ్యేనాస్మజ్జిఘాంసయా ।
తస్య వ్యానచ్ఛాచవ్యానచ్ఛ హినస్తు హరసా శనిః హ్రీం ఓం ॥

ఓం విశ్వానినో .... తనూనామ్ ॥
„ తత్సవితు .... ప్రచోదయాత్ ॥
„ హ్రీం యేనోఽశివానః పంథానః పరాయంతి పరావతం ।
తైస్తేవి రాత్ర్యాః కృత్యా నో గమయస్వానుకృత్తయే
హ్రీం ఓం ॥ ౧౪

ఓం పృతనాజితగ్ం .... దురితాత్యగ్నిః ॥

చతుర్థవర్గః

ఓం తత్సవితు .... ప్రచోదయాత్ ॥
" హ్రీం యది వైషి ద్విపద్యస్మా న్యది వైషి చతుష్పదీ ।
నిరస్తే తో వ్రజాస్మాభిః కర్తు రష్టాపదీ గృహాన్ హ్రీం ఓం॥ ౧౬
ఓం జాతవేదసే .... దురితాత్యగ్నిః ॥
" తత్సవితు .... ప్రచోదయాత్ ॥
" హ్రీం యో నః శపాదశపతో యశ్చ నః శపతః శపాత్ ।
వృక్షమివ విద్యుదాశు తమూమూలా దనుశోషయ హ్రీం ఓం ॥
ఓం తామగ్నివర్ణాం .... తరసే నమః ॥
" తత్సవితు .... ప్రచోదయాత్ ॥
" హ్రీం యం ద్విష్మో యశ్చ నో ద్వేష్ట్యఘాయు ర్యశ్చనః
శపాత్ । శునే పిష్టమివ తం క్షామం ప్రత్యస్యస్వ మృత్యవే
హ్రీం ఓం ॥
ఓం అగ్నే త్వం పారయా .... శం యోః ॥
" తత్సవితు . . . ప్రచోదయాత్ ॥
" హ్రీం యశ్చ స పత్నః శపథో యశ్చ యామిః శపాతి నః।
బ్రహ్మ చ యత్కృద్ధః శపాత్సర్వం తత్కృధ్యధస్పదం
హ్రీం ఓం ॥ ౧౯
ఓం విశ్వానినో . . . తనూనామ్ ॥
" తత్సవితు . . . ప్రచోదయాత్ ॥
" హ్రీం సబంధుశ్చాప్యబంధుశ్చ యో అస్మాన్ అభిదాసతి ।

తస్య త్వం భింధ్యధిష్ఠాయ పదా విస్ఫూర్య తచ్ఛిరః హ్రీం ఓం॥
ఓం పృతనాజితగ్ం ... దురితాత్యగ్నిః ॥

పంచమవర్గః

ఓం తత్సవితు ... ప్రచోదయాత్ ॥
" హ్రీం అభిప్రేహి సహస్రాక్షం యుక్త్వా తు శపథం రథే ।
శత్రూ నన్విచ్ఛతీ కృత్యే వృకీవా విముతో గృహాన్ హ్రీం ఓం॥
ఓం జాతవేదసే ..... సింధుం దురితాత్యగ్నిః ॥
" తత్సవితు ... ప్రచోదయాత్ ॥
" హ్రీం పరిణో వృఙ్ధి శపథా న్దహ న్నగ్నిరివ హ్రదం ।
శత్రూనేనాభితో జహి దివ్యా వృక్షమివాశనిః హ్రీం ఓం ॥ ౨౨
ఓం తామగ్ని వర్ణాం ... తరసే నమః ॥
" తత్సవితు ... ప్రచోదయాత్ ॥
" హ్రీం శత్రూన్మే ప్రోథ శపథా త్కృత్యాశ్చ సుహృదోఽ
సుహృత్ ।జిహ్మః శ్లక్ష్ణాశ్చ దుర్హృదః సమిద్ధం జాతవేదసమ్
హ్రీం ఓం ॥
ఓం అగ్నే త్వం పారయా ... శం యోః ॥
" తత్సవితు ... ప్రచోదయాత్ ॥
" హ్రీం అసపత్నం పురస్తాన్నః శివం దక్షిణత స్కృధి ।
అభయం సతతం పశ్చాద్భద్ర ముత్తరతో గృహే హ్రీం ఓం ॥
ఓం విశ్వాని నో ... తనూనామ్ ॥
" తత్సవితు ... ప్రచోదయాత్ ॥

ఓం హ్రీం పరేహి కృత్యే మాతిష్ఠ విద్ధస్యేవ పదం నయ ।
మృగస్య హి మృగారి ప్రోన త్వా నీకర్తుమర్హతి హ్రీం ఓం ॥
ఓం పృతనాజితగ్ం . . . దురితాత్యగ్నిః ॥

షష్ఠ వర్గః

ఓం తత్సవితు . . . ప్రచోదయాత్ ॥
" హ్రీం అభ్యక్తాక్తా స్వలంకృతా సర్వం నో దురితం దహ ।
జానీథా శ్చైవ కృతాంనాం కర్త్రా న్ప్లాన్ పాపచేతసః
హ్రీం ఓం ॥
ఓం జాతవేదసే . . . . దురితాత్యగ్నిః ॥
" తత్సవితు . . . ప్రచోదయాత్ ॥
" హ్రీం యథా హంతి పురాసీనం తథై వేష్వాసుకృన్నరః।
తథా త్వయా వయం నికృణ్మః స్థాస్ను జంగమమ్ హ్రీం ఓం ॥
ఓం తామగ్నివర్ణాం . . . తరసే నమః ॥
" తత్సవితు . . . ప్రచోదయాత్ ॥
" హ్రీం ఉత్తిష్ఠైవ పరేహీతోఽజ్ఞాతే కిమిహేచ్ఛసి ।
గ్రీవాస్తే కృత్యే పాదౌ చాభికర్త్స్యామి విద్రవ హ్రీం ఓం ॥
ఓం అగ్నే త్వం పారయా . . . శం యోః ॥
" తత్సవితు . . . ప్రచోదయాత్ ॥
" హ్రీం స్వాయసాః సంతి నో ఽసయో విద్మచైవ
పరూంషి తే। తైస్తే నికృణ్మ స్థాన్యగ్రే యది నో జీవయస్యరీన్
హ్రీం ఓం ॥

ఓం విశ్వానినో . . . తనూనామ్ ॥
,, తత్సవితు . . . ప్రచోదయాత్ ॥
,, హ్రీం మాజ్యోచ్ఛిషో ద్విపదం మోత కించి చ్చతుష్పదం।
మాక్షాతీ ననుజాన్ పూర్వా న్మావేశి ప్రతివేశినో హ్రీం ఓం ॥
ఓం పృతనాజితగ్ం . . . దురితాత్యగ్నిః ॥

సప్తమవర్గః

ఓం తత్సవితు . . . ప్రచోదయాత్ ॥
,, హ్రీం శత్రూయతా ప్రహితాసి దూ ధ్యేనాభి యథాయతః॥
తత స్తథా త్వా నుదతు యోఽ య మంత ర్మయి శ్రితః
హ్రీం ఓం ॥ 30
ఓం జాతవేదసే . . . దురితాత్యగ్నిః ॥
,, తత్సవితు . . . ప్రచోదయాత్ ॥
,, హ్రీం ఏవం త్వం నికృతాఽస్మాభిర్బ్రహ్మణా దేవి సర్వశః।
యథేతమాశ్రితా గత్వా పాపధీనివ నో జహి హ్రీం ఓం॥ 32
ఓం తామగ్నివర్ణాం . . . తరసే నమః ॥
,, తత్సవితు . . . ప్రచోదయాత్ ॥
,, హ్రీం యథా విద్యుద్ధతో వృక్ష ఆమూలా దనుశుష్యతి।
ఏవం స ప్రతిశుష్యతు యో మే పాపం చికీర్షతి హ్రీం ఓం ॥
ఓం అగ్నే త్వం పారయా . . . శం యోః ॥ 33
,, తత్సవితు . . . ప్రచోదయాత్ ॥
,, హ్రీం యథా ప్రతిశుకో భూత్వా తమేవ ప్రతిధావతి ।
పాపం తమేవం ధావతు యో మే పాపం చికీర్షతి హ్రీం ఓం ॥

ఓం విశ్వానినో ... తనూనామ్ ॥ ౩౪
,, తత్సవితు ... ప్రచోదయాత్ ॥
,, హ్రీం యో నః స్వో అరణో యశ్చ నిష్ట్యో జిఘాంసతి ।
దేవాస్తం సర్వే ధూర్వంతు బ్రహ్మ వర్మ మమాంతరం
హ్రీం ఓం ॥ ౩౫

ఓం పృతనాజితగ్ం ... దురితాత్యగ్నిః ॥

అష్టమవర్గః

ఓం తత్సవితు ... ప్రచోదయాత్ ॥
,, హ్రీం అవ బ్రహ్మ ద్విషో జహి ।
వర్షంతు తే విభావరి దివో అభ్రస్య విద్యుతః ।
రోహంతు సర్వబీజా న్యవ బ్రహ్మ ద్విషోజహి హ్రీం ఓం॥ ౩౬
ఓం జాతవేదసే ... దురితాత్యగ్నిః ॥
,, తత్సవితు ... ప్రచోదయాత్ ॥
,, హ్రీం యో మే కరోతి ప్రద్వారే యోఽగారే
యో నివేశనే ।
యో మే కేసనఖే కుర్యా దంజనే దంతధావనే హ్రీం ఓం॥ ౩౭
ఓం తామగ్నివర్ణాం ... తరసే నమః ॥
,, తత్సవితు .... ప్రచోదయాత్ ॥
,, హ్రీం ప్రతిసర ప్రతిధావ కుమారీవ పితుర్గృహాన్ ।
మూర్ధాన మేషాం స్ఫోటయ పద మేషాం కులేకృధి హ్రీం ఓం॥ ౩౮

ఓం అగ్నే త్వం పారయా .... శం యోః ॥
" తత్సవితు .... ప్రచోదయాత్ ॥
" హ్రీం యే ప్రమహ్యు ర్బృజవే మహ్యా మగ్నే
కదాధియో దుర్మదా అశ్మనాసః ।
ఆబద్ధ్వైతాం చోచ్ఛిషా విధ్యతంతూ॰
నై వస్వతస్య సదనం నయస్వ హ్రీం ఓం ॥ ౩౯
ఓం విశ్వానినో .... తనూనామ్ ॥
" తత్సవితు .... ప్రచోదయాత్ ॥
" హ్రీం యే నోరయిం దుశ్చరితాసో అగ్నే
జహ్రాహు ర్మర్త్యాసో అనృతం వదంతః ।
తేషాం వపూంష్యర్చిషా జాతవేదః
శుష్కం ను వృక్ష మభిసందహస్వ హ్రీం ఓం ॥ ౪౦
ఓం పృతనాజితగ్ం .... దురితాత్యగ్నిః ॥

నవమవర్గః

ఓం తత్సవితు .... ప్రచోదయాత్ ॥
" హ్రీం అఘ్న్యాస్యేవ ఘోరరూపే విషరూపేఽవినాశిని ।
జృంభితా ప్రతిగృహ్ణీష్వ స్వయమాదాయచోద్ధృతం హ్రీం ఓం॥
ఓం జాతవేదసే .... దురితాత్యగ్నిః ॥ ౪౧
" తత్సవితు .... ప్రచోదయాత్ ॥
ఓం హ్రీం త్వమింద్రో యమో వరుణ స్త్వం మాపోఽగ్ని
రథానిలః ॥

త్వం బ్రహ్మా చైవ రుద్రశ్చ త్వష్టా చైవ ప్రజాపతిః హ్రీం ఓం॥

ఓం. తా మగ్నివర్ణాం .... తరసే నమః ॥

,, తత్సవితు .... ప్రచోదయాత్ ॥

,, హ్రీం ఉవర్తధ్వం నివర్తధ్వ మృతవః పరివత్సరాః ।

అహోరాత్రాశ్చాబ్దాశ్చ త్వం దిశః ప్రదిశశ్చమే హ్రీం ఓం ॥

ఓం అగ్నే త్వం పారయా .... శం యోః ॥

,, తత్సవితు .... ప్రచోదయాత్ ॥

,, హ్రీం త్వం యమం వరుణం సోమం త్వమాపోఽగ్ని మథానిలం ।

అత్రాహృత్య పశూంశ్చైవ ముత్పాదయసి చాద్భుతం హ్రీం ఓం ॥ ౨౨

ఓం విశ్వానినో .... తనూనామ్ ॥

,, తత్సవితు .... ప్రచోదయాత్ ॥

,, హ్రీం యే మే దమేదారుగర్భే శయానం

ధియా సహితం పురుషం నిజఘ్నుః ।

కుంభీపాకం నరకం గ్రీవబద్ధం

హంతా ఏవం పురుషాసో యమస్య హ్రీం ఓం ॥ ౨౩

ఓం పృతనాజితగ్ం .... దురితాత్యగ్నిః ॥

,, తత్సవితు .... ప్రచోదయాత్ ॥

,, హ్రీం కృష్ణవర్ణే మహారూపే బృహత్కర్ణే మహద్భయే।

దేవి దేవ మహాదేవి మమ శత్రూన్వినాశయ హ్రీం ఓం ॥ ౨౬

ఓం జాతవేదసే .... దురితాత్యగ్నిః ॥
,, తత్సవితు .... ప్రచోదయాత్ ॥
,, హ్రీం కుబేరం తే ముఖం రౌద్రం నంది న్నానంద మావహ।
జ్వరం మృత్యుభయం ఘోరం విషం నాశయ మే జ్వర
హ్రీం ఓం ॥
ఓం తామగ్నివర్ణాం .... తరసే నమః ॥
,, తత్సవితు .... ప్రచోదయాత్ ॥
,, హ్రీం అవ బ్రహ్మ ద్విషో జహి ।
వర్షంతు తే విభావరి .... ద్విషో జహి హ్రీం ఓం ॥
ఓం అగ్నే త్వం పారయా .... శం యోః ॥

ఉత్తరశాంతిః

అస్య శ్రీసంవాదసూక్తస్య సంవనన ఋషిః । తృతీయాయా ఋచ స్త్రిష్టుప్ఛందః । అన్యాసా మృచా మనుష్టుప్ఛందః। ఆద్యాయా ఋచ స్సంవాదాగ్ని ర్దేవతా। అన్యాసా మృచాం సంజ్ఞానాగ్ని ర్దేవతా । శాంత్యర్థే జపే వినియోగః॥

ఓం బ్రహ్మణే నమః ॥ ఓం విష్ణవే నమః ॥ ఓం రుద్రాయ నమః ॥ ఓం ఈశ్వరాయ నమః ॥ ఓం సదాశివాయ నమః ॥ ఓం సర్వాత్మనే నమః ॥ ఇతి కరహృదయాదిన్యాసః ॥

ధవళనలినరాజ చ్చంద్రమధ్యే విషణ్ణం
కరవిలసితపాశం సాంకుశం సాభయం చ ।
సవరద నుమలేందుక్షీరగౌరం త్రినేత్రం
ప్రణమతసురవక్త్రం మంజుసంవాదయంతమ్ ॥

ఓం జాతవేదసే .... దురితాత్యగ్నిః ॥

ఓం సంసమిద్యువసే వృషన్నగ్నే విశ్వాన్యర్య ఆ

ఇడస్పదే సమిధ్యసే స నో వసూన్యాభర ॥

ఓం తత్సవితు .... ప్రచోదయాత్ ॥

,, శత్రుర్మే నశ్యతాం ఆయుర్మే వర్ధతామ్ ॥

,, భూస్స్వాహా ॥ ౧

,, తామగ్నివర్ణాం ... తరసే నమః ॥

,, సంగచ్ఛధ్వగ్ం సంవదధ్వం సంవో మనాగ్ంసి జానతాం।

దేవా భాగం యథా పూర్వే ॥

,, తత్సవితు ... ప్రచోదయాత్ ॥

,, శత్రుర్మే నశ్యతాం ఆయుర్మే వర్ధతామ్ ॥

,, భువస్స్వాహా ॥ ౨

,, అగ్నే త్వం పారయా ... శం యోః ॥

,, సంజానానా ఉపాసత। సమానో మంత్రి స్సమితి స్సమానీ

సమానం మన స్సహ చిత్తమేషామ్ ॥

,, తత్సవితు ... ప్రచోదయాత్ ॥

,, శత్రుర్మే నశ్యతాం ఆయుర్మే వర్ధతామ్ ॥

,, సువస్స్వాహా ॥

,, విశ్వానినో ... తనూనామ్ ॥

,, సమానం కేతో అభిసగ్ంరభధ్వం। సంజ్ఞానేన వో హవిషా

యజామః । సమానీవ ఆకూతిః ॥

ఓం తత్సవితు . . . ప్రచోదయాత్ ॥
" శత్రుర్మే నశ్యతాం ఆయుర్మే వర్ధతామ్ ॥
" ఓగ్ం స్వాహా ॥ ౪

ఓం పృతనాజితగ్ం . . . అతిదురితాత్యగ్నిః ॥
" సమానా హృదయాని వః । సమానమస్తు వో మనః ।
యథా న స్సుసహాసతి ॥
" తత్సవితు . . . ప్రచోదయాత్ ॥
" శత్రుర్మే నశ్యతాం । ఆయుర్మే వర్ధతామ్ ॥
ఓం భూర్భువస్సువస్స్వాహా ॥
" భద్రం నో అపి వాతయ మనః ఓం శాంతిః ॥
" మరుతా మోజసే స్వాహా ॥
" ఇంద్రో విశ్వస్య రాజతి । శం నో అస్తు ద్విపదే
శం చతుష్పదే । ఓం శాంతి శ్శాంతి శ్శాంతిః ॥
" శమగ్ని రగ్నిభి స్కర చ్ఛన్న స్తపతు సూర్యః ।
శం వాతో వాత్వరపా అపస్రిధః ॥
" తచ్ఛంయో రావృణీమహే- ఓం శాంతి శ్శాంతి శ్శాంతిః ।
గుహ్యాతిగుహ్యగోప్త్రీ త్వం గృహాణాస్మత్కృతం జపం ।
సిద్ధి ర్భవతు మే దేవి త్వత్ప్రసాదా న్మహేశ్వరి ॥

ఇతి సంప్రార్థ్య । శ్రీ ప్రత్యంగిరా సహస్రనామపారాయణం కృత్వా స్తోత్రం పఠేత్ ॥

కుటుంబవృద్ధిం ధనధాన్యవృద్ధిం
సమస్తభోగా నమితాం శ్రియం చ ।
సమస్తవిద్యాసు విశారదత్వం
మతిం చ మే దేహి మహోగ్రకృత్యే ॥ ౬

సమస్తదేశాధిపతీ న్క్రమాశు
వశే శివే స్థాపయ శత్రుసంఘాన్ ।
హనాశు మే దేవి మహోగ్రకృత్యే
ప్రసీద దేవేశ్వరి భుక్తిముక్తి ॥ ౭

జయ ప్రత్యంగిరే దేవి జయ విశ్వమయే శివే ।
జయ దుర్గే మహాదేవి మహాకృత్యే నమోఽస్తు తే। ౮

జయ ప్రత్యంగిరే విష్ణువిరించిభవపూజితే ।
సత్యజ్ఞానానందమయి సర్వేశ్వరి నమోఽస్తు తే ॥ ౯

బ్రహ్మాండానా మశేషాణాం శరణ్యే జగదంబికే ।
అశేషజగదారాధ్యే నమః ప్రత్యంగిరేఽస్తు తే ॥ ౧౦

ప్రత్యంగిరే మహాకృత్యే దుస్తరాపన్నివారిణే ।
సకలాపన్నివృత్తిం మే సర్వదా కురు సర్వదే ॥ ౧౧

ప్రత్యంగిరే జగన్మాత ర్జయ శ్రీపరమేశ్వరి ।
తీవ్రదారిద్ర్యదుఃఖం మే క్షిప్రమేవ వరాంబికే ॥ ౧౨

ప్రత్యంగిరే మహామాయే భీమే భీమపరాక్రమే ।
మమ శత్రూ నశేషాం స్త్వం దుష్టాన్నాశయ నాశయ॥ ౧౩

కామేశ్వరి జగన్మాత సచ్చిదానందవిగ్రహే ।
జపం గృహాణ దేవేశి ప్రసీద పరమేశ్వరి ॥ ౧౧

ఇత్యపరాధస్తవం పఠిత్వా। ఉత్తరన్యాసం కుర్యాత్ ॥

ఉత్తరన్యాసః

ఓం హ్రీం యాం కల్పయంతి నోఽరయః హ్రీం ఓం
హృదయాయనమః ॥
" హ్రీం క్రూరాం కృత్యాం హ్రీం ఓం-శిరసే స్వాహా ॥
" హ్రీం వధూమివ హ్రీం ఓం-శిఖాయై వషట్ ॥
" హ్రీం తాం బ్రహ్మణా హ్రీం ఓం-కవచాయ హుం ॥
" హ్రీం అపనిర్ణుద్మః హ్రీం ఓం-నేత్రత్రయాయ వౌషట్॥
" హ్రీం ప్రత్యక్కర్తార మృచ్ఛతు హ్రీం ఓం-అస్త్రాయ ఫట్॥

ఇతి మూలమంత్రేణ షడంగన్యాసం కృత్వా ధ్యాయేత్ ॥

సింహీం సింహముఖీం సఖీం భగవతః ప్రోత్ఫుల్లవక్త్రోజ్జ్వలాం
శూల స్థూల కపాల పాశ డమరు వ్యగ్రాగ్ర హస్తాంబుజాం ।
దంష్ట్రాకోటివిశంకటాస్యకుహరా మారక్తనేత్రత్రయీం
బాలేందుద్యుతిమౌళికాం భగవతీం ప్రత్యంగిరాం భావయే ॥

లమిత్యాది మానసోపచారైః సంపూజ్య । స్తంభన చతురశ్రమత్స్య గోఖుర యోనిముద్రాః ప్రదర్శ్య ।

అనేన యథాశక్తి మయాకృతేన శ్రీప్రత్యంగిరా ఋక్పారాయణేన సర్వాపద్ధంత్రీ కృత్యా భగవతీ శ్రీప్రత్యంగిరా పరదేవతా సుప్రీతా సుప్రసన్నా వరదా భవతు ।

ఇతి జలధారాపూర్వకం జపం శ్రీ ప్రత్యంగిరా పరదేవతాయాః కరారవిందే సమర్ప్య ॥

గుహ్యాతిగుహ్యగోప్త్రీ త్వం గృహాణాస్మత్కృతం జపం ।
సిద్ధి ర్భవతు మే దేవి త్వత్ప్రసాదా న్మహేశ్వరి ॥

ఇతి సంప్రార్థ్య । తత్త్వై రాచమ్య । మాతృకాప్రాణాయామత్రయం కృత్వా । మాతృకయా సర్వాంగే వ్యాపకం విన్యస్య। జపస్థలే మాయాబీజం విలిఖ్య। గంధాదిభిస్సంపూజ్య। ఆత్మకనిష్ఠికయా ఫాలే-

యం యం స్పృశామి హస్తాభ్యాం యం యం పశ్యామి చక్షుషా ।

స ఏవ దాసతాం యాతు యది శక్రసమోఽపి వా ॥

ఇతి తిలకం ధృత్వా । సువర్ణభవర్ణాభరోం ఖ్ఫ్రేం సిద్ధం ఇత్యుచ్చార్య । ఖేచరీముద్రాం బద్ధ్వా । తద్వశా ద్దేవ్యాః కరచరణాదిరూపాణి కిరణాకారతయా పరిణమయ్య । తేజోమాత్రరూపాణ్యాపితాని కబళితవతీం దేవీం చిదాకాశరూపాం విభావ్య । తామాత్మని యోజయేత్ ॥

దేవనాథ గురో స్వామిన్ దేశిక స్వాత్మనాయక ।
త్రాహి త్రాహి కృపాసింధో త్వామహం శరణం గతః ॥

న గురోరధికం న గురోరధికం న గురోరధికం న గురోరధికం
శివశాసనత శ్శివశాసనత శ్శివశాసనత శ్శివశాసనతః ॥

దేశికవాగుపదేశవినశ్యద్దేహమరున్మతిశూన్యవికల్పః ।
అద్వయబోధవిమర్శమయస్సన్ అద్య శివోఽస్మి శివోఽస్మి
శివోఽస్మి ॥

ఇతి నిర్వికల్పస్సన్యథాసుఖం విహరేత్ ॥

ఇతి శివమ్

శ్రీప్రత్యంగిరామాలామంత్రాః

ఏషాం శ్రీప్రత్యంగిరామాలామంత్రాణాం బ్రహ్మ ఋషిః। అనుష్టుప్ఛందః । శ్రీప్రత్యంగిరా దేవతా । ఓం బీజం । హ్రీం శక్తిః । కృత్యానివారణే జపే వినియోగః ।

హ్రామిత్యాది కరహృదయాదిన్యాసః ।
శూల కపాల పాశ డమరు ముద్రాః ప్రదర్శ్య ధ్యాయేత్ ॥

సింహారూఢాఽతికృష్ణా త్రిభువనభయకృద్రూపముగ్రం వహంతీ
జ్వాలావక్త్రా వసానా నవవసనయుగం నీలమణ్యాభకాంతిః ।
శూలం ఖడ్గం వహంతీ నిజకరయుగళే భక్తరక్షైకదక్షా
సేయం ప్రత్యంగిరా సంక్షపయతు రిపుభిర్మంత్రితం వోఽభిచారమ్ ॥
లమిత్యాది పంచోపచారైస్సంపూజ్య జపేత్ ॥

౧

ఓం హ్రీం నమః కృష్ణవాససే విశ్వసహస్రహింసిని సహస్రవదనే మహాబలేఽపరాజితే ప్రత్యంగిరే పరసైన్య పరకర్మవిధ్వంసిని పరమంత్రోత్సాదిని సర్వభూతదమని సర్వదేవా

స్ఛింధి సర్వవిద్యాశ్ఛింధి క్షోభయ పరయంత్రాణి స్ఫోటయ సర్వశృంఖలా త్రోటయ జ్వలజ్జ్వాలాజిహ్వే కరాళవదనే ప్రత్యంగిరే హ్రీం నమః ॥

౨

ఓం నమః కృష్ణాంబరశోభితే, సకలసేవకజనోపద్రవ కారక దుష్టగ్రహాగజఘోటసంఘట్టసంహారిణి, అనేక సింహకోటి చారిణి కాలాంతకి నమోఽస్తుతే । ఓం దుర్గే, సహస్రవదనే, అష్టాదశభుజమాలావిభూషితే, మహాబలపరాక్రమే, అత్యద్భుతే అపరాజితే, దేవి, ప్రత్యంగిరే సర్వాతిశాయిని, పరకర్మ విధ్వంసిని, భయవిధ్వంసిని, సర్వశత్రూచ్చాటని, పరయంత్ర పరతంత్ర పరమంత్రచూర్ణ ఘుటికాది పరప్రయోగకృత వశీకరణ స్తంభన జృంభణాది దోషనిచయభేదిని, మారణి, మోహిని, వశీకరిణి, స్తంభిని, జృంభిణి, ఆకర్షిణి, ఉచ్చాటిని, అంధకారిణి, సర్వదేవతాగ్రహ యోగగ్రహ యోగినీగ్రహ బ్రహ్మరాక్షస గ్రహ సిద్ధగ్రహ యక్షగ్రహ గుహ్యగ్రహ విద్యాధరగ్రహ కిన్నరగ్రహ గంధర్వగ్రహ అప్సరోగ్రహ భూతగ్రహ ప్రేత గ్రహ పిశాచగ్రహ కూష్మాండగ్రహ పూతనీగ్రహ మాతృ గ్రహ పితృగ్రహ బేతాళగ్రహ రాజగ్రహ చోరగ్రహ గోత్ర దేవతాగ్రహ అశ్వదేవతాగ్రహ, భూదేవతాగ్రహ ఆకాశ దేవతాగ్రహ ఆధిగ్రహ వ్యాధిగ్రహ అపస్మారగ్రహ ఉన్మాద గ్రహ గళగ్రహ కలహగ్రహ యామ్యగ్రహ డామరగ్రహ ఉదకగ్రహ విద్యాగ్రహ రతిగ్రహ ఛాయాగ్రహ బాలగ్రహ

శీఘ్రగ్రహ విశల్యగ్రహ కాలగ్రహ సర్వదోషగ్రహ విద్రావిణి, సర్వదుష్టభక్షిణి, సర్వపాపనిషూదని, సర్వయంత్రస్ఫోటని, సర్వశృంఖలాత్రోటిని, సర్వముద్రావిదారిణి, జ్వాలాజిహ్వే, కరాళవక్త్రే, రౌద్రమూర్తే, దేవి ప్రత్యంగిరే, మహాదేవి, మహావిద్యే, మహాశాంతిం కురు౨ తుష్టింకురు౨ పుష్టింకురు౨ శ్రియందేహి యశోదేహి సర్వందేహి పుత్రాన్దేహి ఆరోగ్యం దేహి భుక్తిముక్తీ దేహి మమ సపరివారం రక్ష౨ మమ పూజా జప హోమదానార్చనాదికం న్యూన మధికం వా సంపూర్ణం కురు౨ స్వాభిముఖీభవ, మాం రక్ష౨ మమ సర్వాపరాధాన్ క్షమస్వ౨ ॥

3

ఓం ఆం హ్రీం క్రోం హూం క్రాం ప్రత్యంగిరే ఓం కాంతివదనే ఓం కామాక్షి ఓం ఖండనమాతంగి ఓం జనరంజని ఓం మహాభీషణి ఆత్మమంత్ర తంత్ర యంత్ర సంరక్షిణి మహా ప్రత్యంగిరే హ్రూం కామరూపిణి కాకిని శిరఃఖండికే కురు౨ మహాభైరవి డాకినీనాసికాం ఛేదయ౨ రక్తలోచని భూతప్రేత పిశాచదానవాంశ్ఛింధి౨ మారయ౨ త్రాసయ౨ భంజయ౨ ఓం ప్రత్యంగిరే సహస్రకోటిసింహవాహనే సహస్రపదే మహా బలపరాక్రమే పూజితే అజితే అపరాజితే దేవి పరసైన్య విధ్వంసిని పరకర్మఛేదిని పరవిద్యాభేదిని పరమంత్రాన్ స్ఫోటయ౨ గజముఖి వ్యాఘ్రముఖి వరాహముఖి అనేక ముఖార్బుదానంతసంఖ్యాక పరప్రయోగబంధఛేదిని శిరోబంధం

ఖండయ ౨ ముఖబంధం ఛేదయ ౨ గళబంధం ఖండయ ౨ హస్తబంధం మర్దయ ౨ మహద్బంధం మథనయ ౨ బాహుబంధం భంజయ ౨ పార్శ్వబంధం భగ్నయ ౨ కుక్షిబంధం కృంతయ ౨ కటిబంధం కార్శయ ౨ జానుబంధం జంభయ ౨ పాదబంధం భంజయ ౨ ఓం నమో భగవతి ప్రత్యంగిరే భద్రకృత్యే మమ శిరోలలాట కర్ణ భ్రూ నాసికా చక్షుర్వదనాధర గళ హస్త బాహుశాఖాంగుళ్యవయవోదరబంధాన్ ఛేదయ ౨ పర ప్రయోగ సర్వప్రతిబంధకాన్ ఖండయ ౨ పరప్రయోగమంత్ర తంత్ర యంత్రాత్మక సర్వప్రయోగాన్మారయ ౨ ఛేదయ ౨ త్రాసయ ౨ అమరప్రయోగా న్మారయ ౨ నరప్రయోగా న్నాశయ ౨ బంధయ ౨ భ్రామయ ౨ హ్రీం హ్రీం హ్రీం శాం శాం శాం ద్రాం ద్రాం ద్రాం ఫట్స్వాహా ॥

౪

ఓం ప్రత్యంగిరే కృత్యే తవ సాధకస్య సర్వశత్రూ న్మారయ ౨ హన ౨ మథ ౨ పచ ౨ ధమ ౨ సర్వదుష్టాన్ గ్రస ౨ పిబ ౨ ఓం టం టం హుం హుం దంష్ట్రాకరాళి కే మయా కృత మంత్ర తంత్ర రక్షణం కురు ౨ పరకృతమంత్ర తంత్ర యంత్ర విషం నిర్విషం కురు ౨ శస్త్రాస్త్రాద్యాభిచారిక సర్వోపద్ర వాదికం యేన కృతం కారితం కారయితం కురుతే కారయతే కరిష్యతి కారయిష్యతి చ తాన్ సర్వాన్ హన ౨ ప్రత్యంగిరే కృత్యే త్వం రక్ష ౨ తవ సాధకం మాం సపరివారకం రక్ష ౨ స్వాహా ॥

ఓం హ్రీం ఖేం ఫ్రేం భక్ష జ్వాలాజిహ్వే కరాళవదనే కాలరాత్రి ప్రత్యంగిరే క్షోం క్షోం హ్రీం నమస్తుభ్యం హన హన మాం రక్ష రక్ష మమ శత్రూన్ భక్షయ భక్షయ హుం ఫట్స్వాహా ॥

అయుతం ప్రజపేన్మంత్రం సహస్రం తిలరాజికాః ।
హుత్వా సిద్ధమను ర్మంత్రీ ప్రయోగేషు శతం జపేత్ ॥
గ్రహాభూతాదికావిష్టం సించే న్మంత్రం జపన్ జలైః ।
వినాశయే త్పరకృతం యంత్రమంత్రాదిసాధనమ్ ॥

అథర్వణభద్రకాళీ

అస్యశ్రీ అథర్వణ భద్రకాళీ మహామంత్రస్య ప్రత్యంగిరా ఋషిః । అనుష్టుప్ఛందః । శ్రీ అథర్వణ భద్రకాళీ దేవతా । క్షుం బీజం । హుం శక్తిః । ఫట్కీలకం । జపే వినియోగః ॥ క్షౌమిత్యాది కరహృదయాదిన్యాసః ॥

అవ్యాత్పంచముఖీ చ సింహవదనా దంష్ట్రి విహంతీ ముహుః
జిహ్వాగ్రేణ దివాకరేందుహుతభుజ్నేత్రత్రయోద్భాసితా ।
శ్యామా వింశతిబాహురుగ్రవదనా జాగ్రద్భి రుగ్రాయుధైః
కృత్యాం కృంతతి కీర్తనీయచరితా ప్రత్యంగిరా నిత్యశః ॥

మనుః ॥ హ్రీం క్షుం భక్ష జ్వాలాజిహ్వే కరాళదంష్ట్రే ప్రత్యంగిరే క్షుం హ్రీం హుం ఫట్ ॥

శ్రీ ప్రత్యంగిరా యంత్రోద్ధారః

అథ ప్రత్యంగిరా పూజాయంత్రం వక్ష్యే శృణు ప్రియే ।
త్రికోణే చార్చయేద్దేవీం షట్కోణేష్వంగపూజనమ్ ॥

అష్టాస్రం విలిఖేత్పశ్చా ద్బహిరష్టదళం లిఖేత్ ।
తద్బాహ్యేఽష్టదళం బాహ్యే చతుర్ద్వారం తు భూపురమ్ ॥

మధ్యే బీజం సమాలిఖ్య కాలాగ్నిరుద్రసంయుతాం ।
కృత్వా మావాహ్య తత్పార్శ్వద్వయే దుర్గాంచ భైరవమ్ ॥

కాళీ చ భద్రకాళీ చ నిత్యాకాళీ త్రికోణగాః ।
త్రికోణే పూజయేత్పశ్చా త్షట్కోణే ష్వంగపూజనమ్ ॥

కోణాష్టకేషు చాష్టాస్రం శివాస్త్రాద్యష్టకం విదుః ।
శివాస్త్రం క్షురికాస్త్రం చ అస్త్రం పాశుపతం తథా ॥

వ్యోమాస్త్రంచేత్యఘోరాస్త్రంవాయవ్యాగ్నేయకాస్త్రకం ।
సంహారాస్త్రాణి చాష్టౌ చ లిఖే దష్టదళే తతః ॥

బహిరష్టదళే బ్రాహ్మ్యాద్యష్టకం చ సమర్చయేత్ ।
తద్బహిశ్చాష్టపత్రేషు అసితాంగాష్టకం యజేత్ ॥

చతురస్రే లోకపాలాంశ్చతుర్ద్వారేషు చ క్రమాత్ ।
దుర్గాం సరస్వతీం క్షేత్రపాలం చ వటుకం యజేత్ ॥

మధ్యే దేవీం సుసంపూజ్య షోడశై రుపచారకైః ।
ప్రసన్నపూజాం కృత్వాఽథ దేవీం చోద్వాసయేచ్ఛివామ్ ॥

గ్రంథాంతరే యంత్రోద్ధారః

యంత్రోద్ధారం ప్రవక్ష్యామి సర్వసిద్ధిప్రవర్తకం ।
సర్వసంమోహనం చక్రం సర్వాశాపరిపూరకమ్ ।

బిందుత్రికోణం వసుకోణయుక్తం
వృత్తాష్టపత్రం చ త్రివృత్తయుక్తం ।
భూగేహలక్ష్మీఖచితం ప్రసిద్ధం
ప్రాత్యంగిరం చక్రమిదం మయోక్తమ్ ॥

లయాంగ మస్య వక్ష్యామి యంత్రరాజస్య పార్వతి ।
యేన శ్రవణమాత్రేణ కోటిపూజాఫలం లభేత్ ॥

ఇంద్రాద్యా లోకపాలాశ్చ బ్రహ్మానంతాంకితాః ప్రియే ।
వజ్రాదిహేతి సంయుక్తాః పూజ్యా భూగేహమండలే ॥

వాయవ్యైశానపర్యంతం దివ్యసిద్ధౌఘమానుషాన్ ।
గురూంశ్చ పూజయేద్దేవి పంక్తిత్రితయమధ్యగాన్ ॥

బ్రాహ్మ్యాద్యా మాతరః పూజ్యా భైరవాష్టకసంయుతాః ।
బ్రాహ్మీ మాహేశ్వరీ భూయః కౌమారీ వైష్ణవీ మతా ॥

వారాహ్యనంతరేంద్రాణీ చాముండా సప్తమీమతా ।
అష్టమీ స్యాన్మహాలక్ష్మీః ప్రోక్తాస్తు విశ్వమాతరః ॥

అసితాంగో రురుశ్చండ క్రోధ ఉన్మత్తభైరవః ।
కపాలో భీషణశ్చైవ సంహారశ్చాష్ట భైరవాః ॥

వామావర్తక్రమేణైవ రక్తపుష్పైర్విశేషతః ॥
స్తంభినీ మోహినీ చైవ క్షోభిణీ ద్రావిణీ తథా ।
జృంభిణీ భ్రామిణీ రౌద్రీ తథా సంహారిణీతి చ ॥

వసుకోణే తథా పూజ్యా మహాఫల మభీప్సుభిః ।
వామావర్తేన దేవేశి పరమార్థప్రదా సదా ॥

కాళీ చ భద్రకాళీ చ నిత్యాకాళీ త్రికోణగాః ।
ఏతా స్సంపూజనీయాస్తు శివాగ్రే వామభాగతః ॥

దేవీం రత్నమయీం పాత్రే సౌవర్ణే పూజయేత్సుధీః ।
లయాంగమేతదాఖ్యాతం సర్వసిద్ధిప్రదం శివే ॥

పీఠశక్తయః

జయాఖ్యా విజయా పశ్చాదజితా చాపరాజితా ।
నిత్యా విలాసినీ దోగ్ధ్రీ అఘోరా మంగళా నవ ॥

ఓం వజ్రనఖదంష్ట్రాయుధాయ మహాసింహాయ ।
హుం ఫణ్ణమః సిద్ధమమః పీఠం చానేన పూజయేత్ ॥

సమస్తామ్నాయసంవేద్య కామేశ్వరగృహేశ్వరి ।
గ్రంథేనానేన సుప్రీతా ప్రసన్నా వరదా భవ ॥

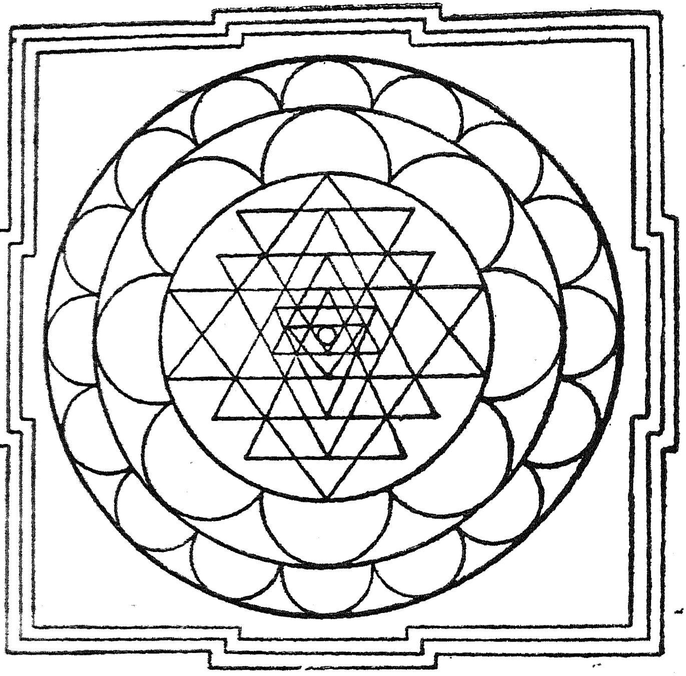

శ్రీ చక్రరాజః

బిందు త్రికోణకాష్టావతార యుగలోక పత్రవృత్తత్రయుతం।
వసుదళవృత్త కళాదళ వృత్త త్రిమహీగృహం భజే చక్రమ్॥

శ్రీః

శ్రీ కల్పః

ఓం సర్వచైతన్యరూపాం తా
మాద్యాం విద్యాం చ ధీమహి ।
బుద్ధిం యో నః ప్రచోదయాత్ ॥

ఓం నమో గురుభ్యో గురుపాదుకాభ్యో
నమః పరేభ్యః పరపాదుకాభ్యః ।
ఆచార్యసిద్ధేశ్వర పాదుకాభ్యో
నమోఽస్తు దేవీమణిపాదుకాభ్యః ॥

శ్రీగురుం గణనాథం చ నత్వా త్రిపురసుందరీం ।
నమామి చండికాం కాళీ లక్ష్మీ వాణీస్వరూపిణీమ్ ॥

శుద్ధస్ఫటికసంకాశం సచ్చిదానందవిగ్రహం ।
దాతారం సర్వకామానాం కామేశ్వర ముపాస్మహే ॥

కామేశ్వరీం పరా మీడే కాదిహాదిస్వరూపిణీం ।
మాతృకావర్ణలిప్తాంగిం మహాశ్రీచక్రమధ్యగామ్ ॥

కళ్యాణానందభారతీసద్గురోః పాదుకాం పరాం ।
శ్రీవిద్యాకృతికాం వందే జగద్గురుపరంపరామ్ ॥

సంప్రదాయవిశుద్ధ్యర్థం మేరుతంత్రవిధానతః ।
విరాజానందనాథేన క్రమా చ్ఛ్రీకల్ప ఉచ్యతే ॥

ఉపోద్ఘాతః

అథ సర్వోత్తమం వక్ష్యే శ్రీసూక్తం సవిధానకం ।
కలౌ దారిద్ర్యనాశాయ నాన్య త్కించిన్నృణాం తథా ॥

శ్రీసూక్తం హరిసూక్తం చ దశసాహస్రకం జపేత్ ।
విష్ణునామసహస్రం చ జపే త్సాధకపుంగవః ॥

పురుషస్య హరే స్సూక్తం స్వచ్ఛం ధన్యం యశస్కరం ।
ఆత్మజ్ఞాన మిదం పుణ్యం యోగజ్ఞాన మిదం వరమ్ ॥

హరేః పురుషసూక్తస్య జపహోమార్చనాదిషు ।
శాంతిః కలౌ హ్యఘౌఘస్య నామసంకీర్తనం హరేః ॥

శ్రియః పంచదశర్చం చ శ్రీసూక్త మభిధీయతే ।
పురుషస్య హరే స్సూక్త మష్టాదశర్గ్భి రుచ్యతే ॥

అన్యతరపుటం కుర్యా న్ముఖ్యగౌణత్వ భేదతః ।
ప్రత్యహం చ ప్రకుర్వీత సాధకో యతమానసః ॥

శ్రీయోగస్తు ద్విధా ప్రోక్తో జపహోమప్రధానతః ।
జపే దశాంశకో హోమో ద్వితీయస్తు సమగ్రకః ॥

శ్రీహోమస్తు ద్విధా ప్రోక్తః పురాణశ్రుతిచోదితః ।
ప్రథమోఽయుతహోమ స్స్యా ల్లక్షహోమో ద్వితీయకః ॥

శుక్లాద్యాం తిథి మారభ్య యావ దేకాదశీ భవేత్ ।
తావ ద్ద్వాదశసాహస్రం జపే న్నిశ్చలమానసః ॥

శ్రీసమిద్భి స్సర్పిషా చ ప్రత్యహం త్రిశతం హునేత్ ।
త్రివార మన్వహం మంత్రీ జుహుయా చ్చ యథావిధి ॥

దశసాహస్రికో హోమః శ్రీకామస్య విధీయతే ।
హుత్వా తు ప్రథమం సమ్యగనంతాం విందతే శ్రియమ్ ॥

అయుతం దశకృత్వస్తు హునేత్తూస్క్తేన సర్పిషా ।
అశక్తౌ జప ఏవోక్తో దశసాహస్రికో వరః ॥

యేన యేన చ కామేన జుహోతి నియతేంద్రియః ।
పద్మాన్యథాపి బిల్వాని స సకామః సమృధ్యతి ॥

శ్రీసూక్తం హరిసూక్తం చ హునేదయుతకృత్వతః ।
విష్ణునామసహస్రం చ జుహుయాచ్ఛతవారతః ॥

ఏతత్త్రియం హునేద్దేవి విష్ణుయాగప్రసిద్ధయే ।
దశసాహస్రికో హోమో విష్ణుయాగే సమీరితః ॥

శ్రీసూక్తమ్–ఋష్యాదిన్యాసః

హిరణ్యవర్ణా మిత్యస్యా ఋచో లక్ష్మీ ర్మునిస్మృతః ।
ఆనందః కర్దమశ్చైవ చిక్లీత శ్చేందిరాసుతాః ॥

ఋచాం తత స్తదన్యాసా మృషయ స్సముదీరితాః ।
ఆద్యే సూక్తత్రయే ఛందోఽనుష్టు ప్ప్రకీర్తితమ్ ॥

కాం సోస్మితా మృచః ప్రోక్తం బృహతీ ఛంద ఇత్యపి ।
తదంత్యయో స్త్రిష్టుబాఖ్యా పరస్తా దష్టకే పునః ॥

అనుష్టుబంత్యే ప్రస్తారపంక్తి శ్ఛందాంసి వై క్రమాత్ ।
శ్ర్యగ్నిస్యాత్తాం దేవతే చ న్యాసాంగవిధి రుచ్యతే ॥

వ్యంజనాని తు బీజాని స్వరా శ్శక్తయ ఈరితాః ।
బిందవః కీలకం ప్రోక్తం త్వంగుష్ఠాదిషడంగకమ్ ॥

హిరణ్యాచ తథా చంద్రా తృతీయా రజతప్రభా ।
హిరణ్యస్రగ్ఘిరణ్యాక్షీ తథా హిరణ్యవర్ణికా ॥

పంచదశర్చన్యాసః

మూర్ధాక్షి కర్ణ నాసాస్య గళ దోర్హస్త నాభిషు ।
గుహ్య పాయూరుయుగ్జానుజంఘాపత్సు న్యసే దృచః ॥

పంచముద్రాః

ఏవం విన్యస్త దేహ స్సన్ ప్రాణాయామం సమాచరేత్ ।
ముద్రాః ప్రదర్శ్య విధివ ద్ధ్యాయే ద్దేవీం పరాం శివామ్ ॥
కమలం కలశం ధేనుం జ్ఞాన మంజలి మేవ చ ।
పంచముద్రాః ప్రదర్శ్యాథ ధ్యాయే ద్దేవీం సుసాధకః ॥
అరుణనలినసంస్థా తద్రజఃపుంజవర్ణా
కరకమలధృతేష్టా భీతియుగ్మాంబుజా చ ।
మణిముకుటవిచిత్రాలంకృతా కల్పజాలైః
భవతు భువనమాతా సంతతం శ్రీః శ్రియే నః ॥

శ్రీసూక్తపూజాయంత్రోద్ధారః

షట్కోణం పద్మ మాలిఖ్య పూజ్యా స్తత్రాంగదేవతాః ।
హిరణ్యా చ తథా చంద్రా తృతీయా రజతప్రభా ॥

హిరణ్యస్రగ్ఘిరణ్యాక్షీ తథా హిరణ్యవర్ణికా ।
ఆగ్నేయకోణత స్తద్వ త్తద్బాహ్యేఽష్టదళే ష్విమాః ॥
పద్మాసనా పద్మవర్ణా పద్మస్థా పద్మలోచనా ।
తర్పయంతీ చ తృప్తిశ్చ జ్వలంతీ తదనంతరమ్ ॥
స్వర్ణప్రాకారసంజ్ఞా చ ఐంద్రాదీ నాయుధాని చ ॥

పీఠశక్తయః

విభూతి రున్నతిః కాంతిః సృష్టిః కీర్తిశ్చ సన్నతిః ।
వ్యుష్టి రుత్కృష్టి ర్వృద్ధిశ్చ రమా యా నవశక్తయః ॥

పూజా షోడశోపచారికా

ఆవాహనం చాసనం స్యా దర్ఘ్యపాద్యాచమనాని చ ।
మధుపర్కాభిషేకౌ చ వస్త్రాలంకారచందనమ్ ॥
పుష్పం ధూపం దీపభోజే ప్రోద్వాసన మితి క్రమాత్ ।
ఏతాని మంత్రవి త్కుర్యా దృక్పంచదశకేన హి ॥
తతశ్చ ఫలతాంబూలే దత్వా దేవ్యై నీరాజయే చ్ఛ్రియం ।
ఉద్వాసయే త్స్వే హృదయే తాం మ ఆవహ మంత్రతః ॥

శ్రీసూక్త హోమః

ప్రత్యక్షాగ్నిః ఫలం దత్తే భూమౌ వా విశ్వరూపకః ।
వహ్నే స్తు స్థాపనం కుర్యా ద్వైదికః కల్పమార్గతః ॥

ప్రాణానాయమ్య విధివ త్పరి స్తీర్య కుశాంతరైః ।
స్రుక్స్రువౌ చ ప్రణీతా చ ప్రోక్షణీ పాత్రయుగ్మకమ్ ॥

ఆజ్యస్థాలీం చ పరిధీం స్తథైవ చ కుశముష్టికం ।
అధోముఖాని పాత్రాణి హోమద్రవ్యం బలిం తథా ॥

కుండసంఖ్యానుసారేణ పాత్రాణ్యాసాదయే ద్బుధః ।
సంస్కుర్యా త్తాన్యశేషాణి యథాశాస్త్ర మతంద్రితః ॥

స్వగృహోక్తప్రకారేణ చక్షుష్యంతం సమాచరేత్ ।
దక్షిణా ద్వామతో మధ్యా దాదాయ ఘృతం సుధీః ॥

అగ్నయేఽగ్నిప్రియా సోమాయ స్వాహే త్యగ్ని నేత్రయోః ।
జుహుయా దగ్నిషోమాభ్యాం స్వాహేత్యక్ష్ణి తృతీయకే ॥

భూయో హృదా దక్షభాగా దాదాయాజ్యం ముఖే
యజేత్ ।
అగ్నయే స్విష్టకృతే తన్నేత్రాస్యోద్ఘాటనం మతమ్ ॥

మహావ్యాహృతిభి ర్వ్యస్త సమస్తాభి శ్చతుష్టయం ।
ఆహుతీనాం త్రయం వహ్నిమంత్రేణైవ తత శ్చరేత్ ॥

మహాగణేశమంత్రేణ వ్యస్తేన దశధా హునేత్ ।
జుహుయాచ్చ సమస్తేన చతుర్వారం ఘృతాహుతీః ॥

ఏవం కృత్వాఽగ్నిసంస్కారం పీఠం దేవ్యాః ప్రపూజయేత్ ।
అగ్నే త్వమైశ్వరం తేజః పావనం పరమం హి తత్ ।
తస్మా త్త్వదీయహృత్పద్మే శ్రీదేవీం స్థాపయా మ్యహమ్ ॥

దేవేశి భక్తిసులభే సర్వావరణసంయుతే ।
యావద్ధోమం కరిష్యామి తావత్త్వం సుస్థిరా భవ ॥
దేవీ మగ్నౌ సమావాహ్య ముద్రా ఆవాహనాదికాః ॥

ప్రదర్శ్య వహ్నిరూపాయా దేవ్యాశ్చ వదనే పునః ।
మూలేన జుహుయా త్పంచనేత్రసంఖ్యా ఘృతాహుతీః ॥

వక్త్రైకీకరణం త్వగ్నిదేవ్యోశ్చ తేన జాయతే ।
నాడీసంధానసిద్ధ్యర్థం వహ్ని దేవతయో స్తతః ॥
జుహుయా న్మూలమంత్రేణ రుద్రసంఖ్యాఘృతాహుతీః ।
జుహుయా దంగముఖ్యానా మావృతీనా మనుక్రమాత్ ॥

ఏకై కా మాహుతిం సమ్యక్సర్పిషా దేశికోత్తమః ।
తతః కల్పోక్తద్రవ్యేణ దశాంశం జుహుయా జ్జపాత్ ॥
తతశ్చ హోమయే దాజ్య మేభిః పంచదశర్చకైః ।
త్రివార మన్వహం మంత్రీ జుహుయాచ్చ యథావిధి ॥
యేన యేన చ కామేన జుహోతి నియతేంద్రియః ।
పద్మా న్యథాపి బిల్వాని స సకామః సమృద్ధ్యతి ॥

తర్పణక్రమః

ప్రణవాద్యా హృదంతాశ్చ శ్రీ ర్లక్ష్మీ ర్యథా తథా ।
విష్ణుపత్నీ చ వసుదా వసురూపా హిరణ్మయీ ॥
పద్మమాలిన్యథ రమా ప్రోక్తా తు రజతప్రభా ।
సువర్ణా ప్రగ్రహా స్వర్ణప్రాకారా పద్మమాలినీ ॥

ఇంద్రా విశ్వప్రియైశ్వర్యా భుక్తి శ్చాపి ప్రభుక్తియుక్ ।
విశుద్ధిః సమృద్ధి శ్చ తుష్టిః పుష్టి ర్ధనాహ్వయా ॥
భువనేశీ శుద్ధా చ భోగినీ భోగదా తథా ।
ధాత్రీ విధాత్రీ ద్వాత్రింశ చ్ఛక్తయః సముదీరితాః ॥
ప్రణవాది చతుర్థ్యంతై ర్నమోభిశ్చైవ తర్పయేత్ ॥

అభిషేకః

కుర్యా న్నవపద్మాత్మకం మండలం యంత్రభూషితం ।
కలశాన్ స్థాపయే త్తేషు పద్మేషు శుభలక్షణాన్ ॥
మధ్యకుంభే క్షిపే త్పద్మం యంత్రాఖ్యం దేశికోత్తమః
ఆవాహ్య మధ్యకలశే మహాలక్ష్మీం ప్రపూజయేత్ ॥
యజే దుమాద్యాః శిష్టేషు కలశే ష్వనుక్రమాత్ ।
అథోమా శ్రీసరస్వత్యౌ దుర్గా ధరణిసంయుతా ॥
గాయత్రీదేవ్యుషా చైవ శక్తీ రష్టౌ యజేత్క్రమాత్ ॥
త్రిసహస్రం జపే దంతే శ్రియః సూక్త మనుస్మరన్ ॥
అభిషించే త్క్రమా త్సర్వైః కలశైరపి దేశికః ।
భద్రమస్తు శివం చాస్తు మహాలక్ష్మీః ప్రసీదతు ॥
రక్షంతు త్వాం సదా దేవాః సంపద స్సంతు సర్వదా ।
అభిషేక మిమం ప్రాహు రాగమార్థవిశారదాః ॥

పురుషసూక్తజపక్రమః

వక్ష్యే పురుషసూక్తంచవిధిం తంత్రేషు గోపితం ।
అష్టాదశార్చకం కృత్స్నం పౌరుషం సూక్త ముచ్యతే ॥

అనుష్టుబస్య సూక్తస్య త్రిష్టుబంత్యస్య దేవతా ।
పురుషో యో జగద్బీజ మృషి ర్నారాయణః స్మృతః ॥

అద్భ్యస్సంభూత ఇత్యాది షడంగన్యాస ఈరితః ।
ప్రథమాం విన్యసే ద్వామే ద్వితీయాం దక్షిణే కరే ॥

తృతీయాం వామపాదే తు చతుర్థీం దక్షిణే న్యసేత్ ।
వామజానౌ పంచమీం చ షష్ఠీం దక్షిణజానుని ॥

సప్తమీం వామకట్యాం వై చాష్టమీ దక్షిణే కటౌ ।
నవమీం నాభిదేశే తు దశమీం హృదయే న్యసేత్ ॥

ఏకాదశీం కంఠదేశే ద్వాదశీం వామబాహుకే ।
త్రయోదశీం దక్షభుజే ముఖదేశే చతుర్దశీమ్ ॥

అక్ష్ణోః పంచదశీం చైవ షోడశీం కర్ణయో ర్న్యసేత్ ।
ఫాలే సప్తదశీం చైవ మూర్ధ్ని చాష్టాదశీం న్యసేత్ ॥

ధ్యాత్వా దేవం జపే త్సూక్తం శతే మష్టాధికం తతః ।
హోమం తు విధివత్కృత్వా సర్వాన్ కామా
నవాప్నుయాత్ ॥

పూజాయంత్రోద్ధారః

ఆవాహ్య పూజయే ద్దేవం సుగంధికుసుమాదిభిః ।
అంగా న్యభ్యర్చ్య మంత్రార్ణాన్ కేసరేషు సమర్చయేత్ ॥

దళేషు వాసుదేవాద్యా మూర్తీ శ్శక్తిసమన్వితాః ।
వాసుదేవం సంకర్షణం ప్రద్యుమ్న మనిరుద్ధకమ్ ॥

శాంతిం శ్రియం సరస్వతీం రతిం కోణదళేష్వమూః ।
హేతీ సర్చ్య ద్దళాగ్రేషు శంఖం చక్రం గదాంబుజే ॥

కౌస్తుభం ముసలం ఖడ్గం వనమాలాం యథాక్రమం ।
బహిరగ్రే సమభ్యర్చ్య ద్గరుడం కుంకుమప్రభమ్ ॥

ముక్తామాణిక్యసంకాశౌ దక్షిణోత్తరతో నిధీ ।
ధ్వజం వరుణదిగ్భాగే శ్యామలం పూజయే త్తతః ॥

పూజా షోడశోపచారికా

హరిసూక్త మిదం ప్రోక్తం సర్వకామఫలప్రదం ।
పూర్వం న్యాసవిధిం కృత్వా పశ్చాత్పూజాం సమాచరేత్ ॥

ఆద్యయాఽఽవాహయే ద్దేవ మృచా తు పురుషోత్తమం ।
ద్వితీయయాఽఽసనం దద్యా త్పాద్యం దద్యా
త్తృతీయయా ॥

అర్ఘ్యం చతుర్థ్యా దాతవ్యం పంచమ్యాఽఽచమనీయకం ।
షష్ట్యా స్నానం ప్రకుర్వీత సప్తమ్యా వస్త్ర మేవ చ ॥

యజ్ఞోపవీత మష్టమ్యా నవమ్యా చానులేపనం ।
పుష్పం దశమ్యా దాతవ్య మేకాదశ్యా తు ధూపకమ్ ॥

ద్వాదశ్యా దీపకం దద్యా త్త్రయోదశ్యా నివేదనం ।
చతుర్దశ్యా నమస్కారం పంచదశ్యా ప్రదక్షిణమ్ ॥

స్నానవస్త్రే చ నైవేద్యే దద్యా దాచమనీయకం ।
దక్షిణాం యథాశక్త్యా షోడశ్యా తు సమర్పణమ్ ॥

తతః ప్రదక్షిణం కుర్యా జ్జపం కుర్యా త్సమాహితః ।
యథాశక్తి జపం కృత్వా సూక్తం తస్మై నివేదయేత్ ॥

జపే దష్టాదశర్చం తు దశసాహస్రకం తతః ।
తతో ఘృతేన జుహుయా చ్చరుణా చ తతః పరమ్ ॥

పురుషసూక్తహోమే విశేషః

దేవస్య దక్షిణే పార్శ్వే కుండం స్థండిల మేవ వా ।
కారయే త్ప్రథమేనైవ ద్వితీయేన తు ప్రోక్షణమ్ ॥

తృతీయేనాగ్ని మాదధ్యా చ్చతుర్థేన సమింధనం ।
పంచమేనాజ్యశ్రపణం చరోశ్చ శ్రపణం తథా ॥

షష్ఠే నాగ్నిమంథం తు కల్పయే త్పద్మ మాసనం ।
చింతయే ద్దేవదేవేశం కాలానలసమప్రభమ్ ॥

తతో గంధం చ పుష్పం చ ధూపదీపౌ నివేదయేత్ ।
అనుజ్ఞాప్య తతఃకుర్యా త్సప్తమ్యాది యథాక్రమమ్ ॥

సమిధ స్తావతీః పూర్వం జుహుయా దవధారితః ।
తతో ఘృతేన జుహుయా చ్చరుణా చ తతః పునః ॥

ఏవం హుత్వా తత శ్చైన మనుజ్ఞాప్య యథాక్రమం ।
అగ్నే ర్భగవత స్తస్య సమీపే స్తోత్ర ముచ్చరేత్ ॥
జితం తే పుండరీకాక్ష సర్వజన్మసు కేవలమ్ ॥

పీఠశక్తయః

విమలోత్కర్షిణీ జ్ఞానా క్రియా యోగా తతః పరం ।
ప్రహ్వీ సత్యా తథేశానాఽనుగ్రహో నవశక్తయః ॥

పీఠనాయకమంత్రోద్ధారః

నమో భగవతే బ్రూయా ద్విష్ణవే చ పదం వదేత్ ।
సర్వభూతాత్మనే వాసుదేవాయేతి వదే త్తతః ॥
సర్వాత్మసంయోగపదా ద్యోగపద్మపదం పునః ।
పీఠాత్మనే హృదంతోఽయం మన్త్ర స్తారాది రీరితః ॥

శ్రీ విష్ణుపూజనే దిఙ్నిర్ణయః

పూజ్యపూజకయో ర్మధ్యే దిశం ప్రాచీం ప్రకల్పయేత్ ।
తదాదిపరివారాణాం ప్రాదక్షిణ్యేన పూజనమ్ ॥

అథ మంత్ర ప్రయోగక్రమః

అథ శ్రీమాన్ సాధకః శుచిర్భూత్వా । సంధ్యో పాసనాగ్నిహోత్రే కృత్వా । జపస్థాన మాగత్య । హస్తేన జల మాదాయ । ప్రణవేన ద్వాదశవార మభిమంత్ర్య । ఆసన స్థానం మూలేన సంప్రోక్ష్య । అస్త్రేణ సంప్రోక్ష్య । ఫడితి దర్భై స్సంతాడ్య । కవచేనాభ్యుక్ష్య । తత్ర షట్కోణం హంస మధ్యగం తదుప ర్యష్టదళపద్మం చ విలిఖ్య । షట్కోణస్య ముఖే మాయాం తత్పృష్ఠే మన్మథబీజం చతుష్కోణే

తారక మష్టపత్రే ష్వష్టవర్గాన్ తత్కేసరేషు ద్వౌ ద్వౌ స్వరౌ చ విలిఖ్య। తత్ర-ఓం ఆధారశక్త్యై నమః, కూర్మాయ, అనంతాయ, వరాహాయ, పృథివ్యై, సుధార్ణవాయ, నవరత్న ద్వీపాయ, స్వర్ణశైలాయ, నందనవనాయ, కల్పవృక్షేభ్యో, రత్నభూమికాయై, స్వర్ణప్రాకారాయ, రత్నమండపాయ, స్వర్ణ వేదికాయై నమ, ఇతి వేద్యంతాః పీఠదేవతా స్సంపూజ్య। తత్ర కుశ కృష్ణాజిన చిత్రకంబళవస్త్రాణి యథాక్రమం ఫడితి సంప్రోక్ష్య । ఆస్తీర్య । సౌః ఆధారశక్తి కమలాసనాయ నమ ఇత్యాసనే ప్రవిశ్య ॥

పృథ్వి త్వయా ధృతా లోకా దేవి త్వం విష్ణునా ధృతా।
త్వం చ ధారయ మాం దేవి పవిత్రం కురు చాసనమ్ ॥

ఇతి భూమిం సంప్రార్థ్య। ఆసన స్యాగ్నేయాది కోణేషు క్రమేణ ఓం గం గణపతయే నమః, ఓం సం సరస్వత్యై నమః, ఓం దుం దుర్గాయై నమః, ఓం క్షం క్షేత్రపాలకాయ నమ ఇతి సంపూజ్య। ప్రాఙ్ముఖ ఉదఙ్ముఖో వా ఋజుకాయః పద్మాసన మాబధ్య ।

ఓం ఊర్ధ్వకేశి విరూపాక్షి మాంసశోణిత భక్షిణి ।
తిష్ఠ దేవి శిఖాబంధే చాముండే హ్యపరాజితే ॥

ఓం మణిధారిణి వజ్రిణి శిఖరిణి సర్వలోకవశంకరి హుం ఫట్ స్వాహా ఇతి శిఖాం బధ్నీయాత్ ॥

అథ త్రిఖండముద్రాం బధ్వా

అఖండమండలాకారం విశ్వం వ్యాప్య వ్యవస్థితం ।
త్రైలోక్యం మండితం యేన మండలం తత్సదాశివమ్ ॥

ఐం వ్యాపకమండలాయ నమః ॥ ఇతి నత్వా ।

ద్వారశ్రీ స్సర్వదా పాతు దేహళీ పాతు మాం సదా ॥
శంఖపద్మనిధీ రక్షాం కురుతా మర్థసిద్ధయే ॥

గణనాథ స్సదా పాతు దుర్గా మాం పరిరక్షతు ।
వటుకః క్షేత్రపాలశ్చ రాజరాజేశ్వరోఽవతు ॥

పరాశంభుః సదా పాతు లలితాజన్మహేతుకః ।
జాతా సంవిన్మయీ యస్మా జ్జాతవేదా స్స పాతు మామ్ ॥

కాదివిద్యా యతో జాతా స చిక్లీత స్సదాఽవతు ।
వాణీలక్ష్మ్యౌ సదా రక్షాం కురుతా మర్థసిద్ధయే ॥

శృంగేరీభట్టభారత్యౌ రేణుకా చ సదాఽవతు ।
ఏతా శ్చాత్ర స్థితా స్సర్వా రక్షాం కుర్వంతు సర్వదా ॥

ఇంద్రో రక్షతు మాం పూర్వే ఆగ్నేయ్యా మగ్నిదేవతా ।
యామ్యే యమ స్సదా పాతు నైరృత్యాం నిరృతిశ్చమామ్ ॥

పశ్చిమే వరుణః పాతు వాయవ్యాం వాయుదేవతా ।
ధనదశ్చోత్తరే పాతు చైశాన్యా మీశ్వరో విభుః ॥

ఊర్ధ్వం ప్రజాపతిః పాతు అధశ్చానంతదేవతా ।
వాస్తూనా మధిపో బ్రహ్మ స్రష్టా రక్షతు సర్వతః ॥

ఇతి కారికాష్టకం పఠిత్వా ।

దేవి త్వత్ప్రకృతం చిత్తం పాపాక్రాంత మభూ న్మమ ।
తన్నిస్సరతు చిత్తా న్మే పాపం హుంఫట్చ తే నమః ॥

సూర్య స్సోమో యమః కాలో మహాభూతాని పంచ చ ।
ఏ తే శుభాశుభస్య కర్మణో నవసాక్షిణః ॥

ఇతి పాపశమనార్థం పఠిత్వా ।

అతితీక్ష్ణ మహాకాయ కల్పాంతదహనోపమ ।
భైరవాయ నమ స్తుభ్య మనుజ్ఞాం దాతు మర్హసి ॥

ఇతి భైరవానుజ్ఞాం గృహ్ణీయాత్ ।

అథ త్రై రాచమ్య । మూలేన త్రిః ప్రాణానాయమ్య దేశకాలౌ సంకీర్త్య । నామగోత్రాదిస్మరణం కృత్వా । సంకల్పం కుర్యాత్ ॥

సంకల్పః

మమోపాత్త దురితక్షయద్వారా క్షేమస్థైర్య విజయాభయాయు రారోగ్యైశ్వర్యాభివృద్ధ్యర్థం ధర్మార్థ కామమోక్ష చతుర్విధపురుషార్థఫలసిద్ధ్యర్థం శ్రీదేవీ పరదేవతా ముద్దిశ్య శ్రీదేవీ పరదేవతాప్రీత్యర్థం శ్రీసూక్తజపం కరిష్యే ॥ ఇత్యప ఉపస్పృశ్య । మహాపాదుకయా గురుత్రయం ప్రణమ్య । మహాగణపతి స్మరణం చ కృత్వా ।

అపక్రామంతు భూతాని పిశాచా స్సర్వతో దిశం ।
యూశ్చాత్ర నివసం త్యన్య దేవతా భువి సంస్థితాః ॥

అపసర్పంతు తే భూతా యే భూతా భువి సంస్థితాః ।
యే భూతా విఘ్నకర్తార స్తే నశ్యంతు శివాజ్ఞయా ॥

అగ్నిబీజ ముచ్చార్య। ఘాటికయాఽగ్నిప్రాకారత్రయం విధాయ । అస్త్రమంత్రం ప్రత్యేక మనుస్మరన్ వామపార్ష్ణి ఘాతత్రయం తాళత్రయం క్రోధదృష్ట్యా నిరీక్షణం చ కృత్వా।

సముద్రమేఖలే దేవి పర్వతస్తనమండలే ।
విష్ణుపత్ని నమస్తుభ్యం పాదస్పర్శం క్షమస్వ మే ॥

ఇతి భూమిం సంప్రార్థ్య । సుదర్శనషడక్షరీ ముచ్చార్య ఓం సుదర్శన సర్వదిశో బంధయ సర్వతో మాం రక్ష రక్ష మామకా నశేషాన్ రక్ష రక్ష । ఇతి దశదిగ్బంధనం కృత్వా । శూలేనాత్మానం రక్షేత్ ॥

న్యాసమందారోక్త ప్రకారేణ భూతశుద్ధి సూక్ష్మశరీర శోధనాంతర్మాతృకా బహిర్మాతృకా శ్రీకళామాతృకా న్యాసాన్ కృత్వా । శ్రీసూక్తన్యాసం కుర్యాత్ ॥

శ్రీసూక్తన్యాసః

అస్య శ్రీ పంచదశర్చస్య శ్రీసూక్తస్య శ్ర్యానంద కర్దమ చిక్లీతేందిరాసుతా ఋషయః । శ్రీ రగ్ని ర్దేవతే । ఆద్యా స్తిస్రోఽనుష్టుభః చతుర్థీ బృహతీ । పంచమీ షష్ట్యౌ

త్రిష్టుభౌ । తతోఽష్టా వనుష్టుభః । అంత్యా ప్రస్తారపంక్తి శ్ఛందః । హిరణ్యవర్ణా మితి బీజం । కాం సోస్మీతి శక్తిః । కీర్తి మృద్ధిం దదాతు మ ఇతి కీలకమ్ ॥

యద్వా హాలో బీజాని । స్వరా శ్శక్తయః । బిందవః కీలకం। శ్రీమహాలక్ష్మీప్రసాదసిద్ధ్యర్థే జపే వినియోగః ॥

ఓం నమో భగవత్యై మహాలక్ష్మ్యై ఇతి విశేషణం ప్రతిన్యాసం యోజయేత్ ॥

హిరణ్మయ్యై నమః	–	అంగుష్ఠాభ్యాం నమః		,,
చంద్రాయై	,, -	తర్జనీభ్యాం	,,	,,
రజతస్రజాయై	,, –	మధ్యమాభ్యాం	,,	,,
హిరణ్యస్రజాయై,,	–	అనామికాభ్యాం	,,	,,
హిరణ్యాయై	,, –	కనిష్ఠికాయై	,,	,,
హిరణ్యవర్ణాయై,,	–	కరతలకరపృష్ఠాభ్యాం,,		,,

ఏవం హృదయాదిన్యాసః

ఋష్యాదిన్యాసః

ఓం హిరణ్యవర్ణాం – ఆవహ – మూర్ధ్ని ॥

,, తాం మ ఆవహ – పురుషా నహమ్ – నేత్రయోః ॥

,, అశ్వపూర్వాం – జుషతామ్–కర్ణయోః ॥

,, కాం సోస్మితాం – శ్రియమ్ – నాసికయోః॥

,, చంద్రాం ప్రభాసాం. త్వాం వృణే – ముఖే ॥

,, ఆదిత్యవర్ణే – బాహ్యా అలక్ష్మీః–గళే ॥

ఓం ఉపైతు మాం - దదాతు మే - దోర్ద్వయే ॥
" క్షుత్పిపాసామలాం- మే గృహాత్ - హృదయే ॥
" గంధద్వారాం - శ్రియమ్ - నాభౌ ॥
" మనసః కామ - శ్రయతాం యశః-గుహ్యే ॥
" కర్దమేన ప్రజా - మాలినీ - పాయౌ ॥
" ఆపః ప్రజంతు - మే కులే - ఊర్వోః ॥
" ఆర్ద్రాం పుష్కరిణీం- మ ఆవహ - జాన్వోః ॥
" ఆర్ద్రాం యఃకరిణీ- మ ఆవహ - జంఘయోః ॥
" తాం మ ఆవహ - పురుషానహమ్-పాదయోః ॥
" యః శుచిః ప్రయతో - సతతం జపేత్ - సర్వాంగే ॥

కమల కలశ ధేను జ్ఞాంజలిముద్రాః ప్రదర్శ్య ధ్యాయేత్ ॥

అరుణనలినసంస్థా తద్రజః పుంజవర్ణా
కరకమలధృతేష్టాభీతియుగ్మాంబుజా చ ।
మణిముకుటవిచిత్రాలంకృతా కల్పజాలైః
భవతు భువనమాతా సంతతం శ్రీః శ్రియే నః ॥

మానసోపచారైస్సంపూజ్య । శుక్లప్రతిపత్తిథి మారభ్యైకాదశీ పర్యంతం ద్వాదశసహస్ర శ్రీసూక్తజపా త్తద్దశాంశ హోమాచ్చ కృతపురశ్చరణో భవతి ॥

పూజా షోడశోపచారికా

హిరణ్యవర్ణా మిత్యావాహనమ్ ॥
తాం మ ఆవహే త్యాసనమ్ ॥

అశ్వపూర్వా మిత్యర్ఘ్యమ్ ॥
కాం సోస్మీతి పాద్యమ్ ॥
చంద్రాం ప్రభాసా మిత్యాచమనమ్ ॥
ఆదిత్యవర్ణ ఇతి మధుపర్కమ్ ॥
ఉపైతు మా మితి స్నానమ్ ॥
క్షుత్పిపాసామలా మితి వస్త్రమ్ ॥
గంధద్వారా మిత్యాభరణమ్ ॥
మనసః కామ మితి చందనమ్ ॥
కర్దమేన ప్రజా భూతేతి పుష్పమ్ ।
ఆపః స్రజం త్వితి ధూపః ॥
ఆర్ద్రాం పుష్కరిణీ మితి దీపః ॥
ఆర్ద్రాం యః కరిణీ మితి నైవేద్యమ్ ॥
పూగీఫలై రితి తాంబూలమ్ ॥
పద్మకోశప్రతీకాశే మితి మంత్రపుష్పమ్ ॥
తాం మ ఆవహే త్యుద్వాసనమ్ ॥

ఆవరణార్చనమ్

ఆచమ్య । ప్రాణానాయమ్య । గురుం గణపతిం చ నత్వా । శ్రీ దేవ్యావరణపూజార్థం సంకల్ప్య । శ్రీసుందరీ క్రమానుసారేణ సామాన్యార్ఘ్య మధుపర్కపాత్రే విశేషార్ఘ్య యాగపాత్రే చ విధివ దాసాద్య । అతలాది సప్తలోకా నారభ్య మండూకాది పరతత్త్వాంత పీఠ మభ్యర్చ్య । విభూ

ష్యున్నతి కాంతి కీర్తి సృష్టి సన్నతి వ్యుష్ట్యుత్కృష్టి బుద్ధిభ్యో నమ ఇతి నవశక్తిభిః పీఠనాయకం చ సంపూజ్య । శ్రీయంత్రే శ్రీ దేవీ మావాహ్య । ఆవాహనాది దశముద్రాః ప్రదర్శ్య । ప్రాణప్రతిష్ఠాం కృత్వా । కళాన్యాసం విన్యస్య । శ్రీ దేవీం యాగపాత్రామృతేన త్రి స్సంతర్ప్య। శ్రీ దేవ్యావరణపూజాం సంకల్ప్య ।

సంవిన్మయే పరేదేవి సర్వావరణసంయుతే ।
అనుజ్ఞాం దేహి శ్రీ దేవి ఆవరణార్చనాయ మే ॥

ఇత్యనుజ్ఞాం గృహీత్వా । ప్రత్యావరణం ఓం ఆవరణ దేవతాభ్యో నమ ఇతి పుష్పోపచారపూజాంతం కృత్వా । యాగపాత్రామృతేన ప్రత్యావరణం పుష్పోపచారపూజాంతే తత్ర తత్ర ప్రత్యేక మావరణదేవతా స్సంతర్ప్య । హస్తం ప్రక్షాళ్య। యాగపాత్రోపరి పిధానం నిధాయ। శిష్టోపచారాన్ కృత్వా । పుష్పాంజలిం దత్వా । యాగపాత్రామృతేన శ్రీ దేవీం త్రి స్సంతర్ప్య । పాత్రోపరి పిధానం నిధాయ । హస్తం ప్రక్షాళ్య ॥

చతుర్వర్గఫలం దేహి శరణాగతవత్సలే ।
భక్త్యా సమర్పయే తుభ్యం ప్రథమావరణార్చనమ్ ॥

ఇతి శ్రీ దేవ్యై పూజాం నివేదయేత్ ॥

ద్వితీయావరణార్చనం తృతీయావరణార్చన మిత్యాద్యూహః । ప్రతిమంత్ర మాదౌ ఓం ఐం హ్రీం శ్రీం ఇతి

చతుస్త్రారీయోగః । ప్రతి మంత్రం దేవతానామాంతే శ్రీపాదుకాం పూజయామి నమః ॥ ఇతి దశాక్షరీయోగశ్చ జ్ఞేయః ॥

ప్రథమావరణార్చనమ్

షట్కోణే ప్రాగాది క్రమేణ

ఓం నమో భగవత్యై మహాలక్ష్మ్యై ఇతి విశేషం ప్రతిదైవతమ్ ॥

హిరణ్మయై నమః । హిరణ్మయి శ్రీపాదుకాం పూజయామి నమః ॥

చంద్రాయై	,,	చంద్రా	,,	,,
రజతస్రజాయై	,,	రజతస్రజా	,,	,,
హిరణ్యస్రజాయై	,,	హిరణ్యస్రజా	,,	,,
హిరణ్యాయై	,,	హిరణ్యా	,,	,,
హిరణ్యవర్ణాయై	,,	హిరణ్యవర్ణా	,,	,,

ద్వితీయావరణమ్

అష్టదళపద్మే ప్రాగాదిక్రమేణ

పద్మాయై	నమః	పద్మా	,,	,,
పద్మవర్ణాయై	,,	పద్మవర్ణా	,,	,,
పద్మస్థాయై	,,	పద్మస్థా	,,	,,
ఆర్ద్రాయై	,,	ఆర్ద్రా	,,	,,

తర్పయంత్యై	నమః	తర్పయంతీ	శ్రీపాదుకాం	పూజయామి	నమః
తృప్తాయై	,,	తృప్తా	,,	,,	,,
జ్వలంత్యై	,,	జ్వలంతీ	,,	,,	,,
స్వర్ణప్రాకారాయై	,,	స్వర్ణప్రాకారా	,,	,,	,,

తృతీయావరణమ్

ఇంద్రాయ	నమః	ఇంద్ర	,,	,,	,,
అగ్నయే	,,	అగ్ని	,,	,,	,,
యమాయ	,,	యమ	,,	,,	,,
నిరృతయే	,,	నిరృతి	,,	,,	,,
వరుణాయ	,,	వరుణ	,,	,,	,,
వాయవే	,,	వాయు	,,	,,	,,
కుబేరాయ	,,	కుబేర	,,	,,	,,
ఈశానాయ	,,	ఈశాన	,,	,,	,,
బ్రహ్మణే	,,	బ్రహ్మ	,,	,,	,,
అనంతాయ	,,	అనంత	,,	,,	,,

చతుర్థావరణమ్

వజ్రాయ	,,	వజ్ర	,,	,,	,,
శక్తయే	,,	శక్తి	,,	,,	,,
దండాయ	,,	దండ	,,	,,	,,
ఖడ్గాయ	,,	ఖడ్గ	,,	,,	,,

పాశాయ నమః		పాశ శ్రీపాదుకాం	పూజయామి	నమః	
అంకుశాయ	,,	అంకుశ	,,	,,	,,
గదాయై	,,	గదా	,,	,,	,,
త్రిశూలాయ	,,	త్రిశూల	,,	,,	,,
పద్మాయ	,,	పద్మ	,,	,,	,,
చక్రాయ	,,	చక్ర	,,	,,	,,

ఇతి సంతర్ప్య । యోగపాత్రోపరి పిధానం నిధాయ । హస్తం ప్రక్షాళ్య । శిష్టోపచారాన్ కృత్వా । పుష్పాంజలిం దత్వా । శ్రీయాగపాత్రామృతేన శ్రీదేవీం త్రిస్సంపూజ్య । యాగపాత్రోపరి పిధానం నిధాయ । హస్తం ప్రక్షాళ్య ॥

చతుర్వర్గఫలం దేహి.... చతుర్థావరణార్చనమ్ ॥

ఇతి శ్రీదేవ్యై చతుర్థావరణపూజాం సమర్ప్య । పూజాశేషం సమాప్య । ఆవరణార్చనాంగహోమం కుర్యాత్ ॥

నిత్యహోమవిధిః

అథ చతురశ్రాదన్యతమం హస్తమాత్రం కుండం స్థండిలం వైశాన్యాం విరచ్య । స్వగృహ్యోక్తవిధినాఽగ్నిం ప్రతిష్ఠాప్య । నేత్రాస్యచతుష్టయోద్ఘాటనాది మహాగణపతి హోమాంతం సామాన్య మగ్నిసంస్కారం కృత్వా । అగ్నౌ యోగపీఠం సంపూజ్య । తత్ర-

అగ్నే త్వమైశ్వరం తేజః పావనం పరం హి తత్ ।
తస్మాత్త్వదీయ హృత్పద్మే శ్రీదేవీం స్థాపయా మ్యహమ్॥

దేవేశి భక్తిసులభే సర్వావరణసంయుతే ।
యావద్ధోమం కరిష్యామి తావత్త్వం సుస్థిరాభవ ॥

ఇతి వహ్నౌ శ్రీదేవీ మావాహ్య । ఆవాహనాదిదశ ముద్రాః ప్రదర్శ్య । ప్రాణప్రతిష్ఠాం కృత్వా । కళావాహనం కృత్వా । సర్వోపచారై స్సంపూజ్య । వక్త్రైకీకరణ నాడీసంధానహోమం విధాయ । అంగముఖావరణదేవతాభ్య ఏకైకా మాహుతిం దత్వా । శ్రీసూక్తేన పంచదశర్చం హుత్వా । తంత్రశేషం సమాప్య । పరివారగణై స్సహ శ్రీదేవీ ముద్వాస్య । తర్పణవిధిం నిర్వర్త్య । తర్పణదేవతాభ్యో బలిం దత్వా । దిగీశానాం చాపి బలిం దద్యాత్ ॥

తర్పణవిధిః

ప్రధానతర్పణాంతే చ సంతర్ప్యాః శక్తయ స్త్విమాః ।
ప్రణవాది చతుర్థ్యంతై ర్నమోభిశ్చైవ తర్పయేత్ ॥

ఓం శ్రియై	నమః	శ్రియం	తర్పయామి	॥
,, లక్ష్మ్యై	,,	లక్ష్మీం	,,	॥
,, వరదాయై	,,	వరదాం	,,	॥
,, విష్ణుపత్న్యై	,,	విష్ణుపత్నీం	,,	॥
,, వసుప్రదాయై	,,	వసుప్రదాం	,,	॥
,, హిరణ్యరూపాయై	,,	హిరణ్యరూపాం	,,	॥
,, స్వర్ణమాలిన్యై	,,	హిరణ్యమాలినీం	,,	॥

ఓం రజతస్రజాయై నమః రజతస్రజాం తర్పయామి ॥
” సువర్ణప్రభాయై ” సువర్ణప్రభాం ” ॥
” స్వర్ణప్రాకారాయై ” స్వర్ణప్రాకారాం ” ॥
” పద్మవాసిన్యై ” పద్మవాసినీం ” ॥
” పద్మహస్తాయై ” పద్మహస్తాం ” ॥
” పద్మప్రియాయై ” పద్మప్రియాం ” ॥
” ముక్తాలంకారాయై ” ముక్తాలంకారాం ” ॥
” సూర్యాయై ” సూర్యాం ” ॥
” చంద్రాయై ” చంద్రాం ” ॥
” బిల్వప్రియాయై ” బిల్వప్రియాం ” ॥
” ఈశ్వర్యై ” ఈశ్వరీం ” ॥
” భుక్త్యై ” భుక్తిం ” ॥
” ముక్త్యై ” ముక్తిం ” ॥
” విభూత్యై ” విభూతిం ” ॥
” బుద్ధ్యై ” బుద్ధిం ” ॥
” సమృద్ధ్యై ” సమృద్ధిం ” ॥
” తుష్ట్యై ” తుష్టిం ” ॥
” పుష్ట్యై ” పుష్టిం ” ॥
” ధనదాయై ” ధనదాం ” ॥
” ధనేశ్వర్యై ” ధనేశ్వరీం ” ॥
” శ్రద్ధాయై ” శ్రద్ధాం ” ॥

ఓం భోగిన్యై నమః	భోగినీం	తర్పయామి	॥
,, భోగదాయై ,,	భోగదాం	,,	॥
,, ధాత్ర్యై ,,	ధాత్రీం	,,	॥
,, విధాత్ర్యై ,,	విధాత్రీం	,,	॥

ద్వాత్రింశ దేతే శ్రీదేవ్యా యే మాత్రాః సముదీరితాః ।
తారాదినమోఽంతాశ్చ తై రర్చ్యాసు బలిం హరేత్ ॥
బలిం భక్ష మమేత్యేతై ర్నామభి ర్బలి మాహరేత్ ।
పూజాంతే ప్రత్యహం కార్యో నియమోఽయం నిగద్యతే॥

అపరాధస్తవః

అక్షీణభాసాం చంద్రాఖ్యాం జ్వలంతీం యశసా శ్రియం ।
దేవై ర్జుష్టై రుదారాం చ పద్మినీమీం భజా మ్యహమ్ ॥

ఆవాహనం న జానామి న జానామి విసర్జనం ।
పూజావిధిం న జానామి త్వం గతిః పరమేశ్వరి ॥

కర్మణా మనసా వాచా త్వత్తో నాన్యా గతి ర్మమ ।
అంతశ్చారేణ భూతానాం ద్రష్ట్రీ త్వం పరమేశ్వరి ॥

అన్యథా శరణం నాస్తి త్వమేవ శరణం మమ ।
తస్మాత్కారుణ్యభావేన రక్ష రక్ష మహేశ్వరి ॥

నానాయోనిసహస్రేషు యేషు యేషు వ్రజామ్యహం ।
తేషు తేష్వచ్యుతా భక్తి రచ్యుతాఽస్తు సదా త్వయి ॥

గతం పాపం గతం దుఃఖం గతం దారిద్ర్య మేవ చ ।
ఆగతా సుఖసంపత్తిః పుణ్యాచ్చ తవ దర్శనాత్ ॥

మంత్రహీనం క్రియాహీనం భక్తిహీనం తథేశ్వరి ।
యత్పూజితం మయా దేవి పరిపూర్ణం తదస్తు తే ॥

యదక్షరపదభ్రష్టం మాత్రాహీనం చ యద్భవేత్ ।
తత్సర్వం క్షమ్యతాం దేవి ప్రసీద పరమేశ్వరి ॥

దేవీ ధాత్రీ చ భోక్త్రీ చ దేవీ సర్వమిదం జగత్ ।
దేవీ జయతు సర్వత్ర యా దేవీ స్వాహా మేవ చ ॥

అపరాధసహస్రాణి క్రియంతేఽహర్నిశం మయా ।
పుత్రోఽయం మాం మత్వా క్షమస్వ పరమేశ్వరి ॥

సాధువాఽసాధు వా కర్మ యద్యదాచరితం మయా ।
తత్సర్వం కృపయా దేవి గృహాణారాధనం పరమ్ ॥

ఇతి శ్రీదేవీం క్షమాప్య ।

అనేన మయా కృతేన శ్రీసూక్తజపేన శ్రీదేవీ ప్రీయతామ్ ॥ ఇతి జలధారావిసర్జనపూర్వకం శ్రీదేవ్యాః కరారవిందే జపం సమర్ప్య । శ్రీమాయా కామరాజబీజై స్త్రిత్వే రాచమ్య । త్రివారం మాతృకాప్రాణాయామం కృత్వా । మాతృకయా సర్వాంగే వ్యాపకం విన్యస్య ఆసనాధః హ్రీమితి విలిఖ్య । గంధాదిభి స్సంపూజ్య ॥

యం యం స్పృశామి హస్తాభ్యాం యం యం పశ్యామి
చక్షుషా ।
స ఏవ దాసతాం యాతి యది శక్రసమోఽపి వా ॥

ఇత్యాత్మకనిష్ఠికయా ఫాలే తిలకం ధృత్వా । సువర్ణ్భ వర్ణ్భోం ఖ్ఫ్రేం ఇతి ఖేచరీ బీజ ముచ్చార్య । ఖేచరీ ముద్రాం బధ్వా । తద్వశా ద్దేవ్యాః కరచరణాదిరూపాణి కిరణాకారతయా పరిణమయ్య । తేజోమాత్రరూపాణ్యపి తాని కబళితవతీం శ్రీదేవీం చిదాకాశరూపాం విభావ్య । ఆత్మన్యు ద్వాసయేత్ ॥

దేవనాథ గురోస్వామిన్ దేశికస్వాత్మ నాయక ।
త్రాహిత్రాహికృపాసింధో త్వామహం శరణం గతః ॥

నగురోరధికం నగురోరధికం ।
నగురోరధికం నగోరధికమ్ ।
శివశాసనతః శివశాసనతః
శివశాసనతః శివశాసనతః ॥

దేశికవాగుపదేశ వినశ్య
ద్దేహమరు న్మతిశూన్యవికల్పః ।
అద్వయబోధ విమర్శమయస్సన్
అద్య శివోఽస్మి శివోఽస్మి శివోఽస్మి ॥
ఇతి నిర్వికల్ప స్సన్యథాసుఖం విహరే దితి శివమ్ ॥

పురుషసూక్తజపక్రమః

అస్య శ్రీ పురుషసూక్తస్య భగవా న్నారాయణ ఋషిః । అనుష్టుప్ఛందః । అంత్యస్య త్రిష్టుప్ఛందః । పురుషోత్తమో దేవతా । సకలబ్రహ్మాండ తాదాత్మ్య సిద్ధ్యర్థే జపే వినియోగః ॥

అతో దేవా అవన్తు నో యతో విష్ణు ర్విచక్రమే । పృథివ్యా స్సప్తధామభిః ॥ అంగుష్ఠాభ్యాం నమః ॥

ఇదం విష్ణుర్విచక్రమే త్రేధా నిదధే పదమ్ । సమూఢమస్య పాగ్ంసురే ॥ తర్జనీభ్యాం నమః ॥

త్రీణి పదా విచక్రమే విష్ణో ర్గోపా అదాభ్యః । తతో ధర్మాణి ధారయన్ ॥ మధ్యమాభ్యాం నమః ॥

విష్ణోః కర్మాణి పశ్యత యతో వ్రతాని పస్పశే । ఇంద్రస్య యుజ్యస్సఖా ॥ అనామికాభ్యాం నమః ॥

తద్విష్ణోః పరమం పదగ్ం సదా పశ్యంతి సూరయః । దివీవ చక్షురాతతమ్ ॥ కనిష్ఠికాభ్యాం నమః ॥

తద్విప్రాసో విపన్యవో జాగృవాంస స్సమిన్ధతే । విష్ణోర్యత్పరమం పదమ్ ॥ కరతలకరపృష్ఠాభ్యాం నమః ॥

హృదయాదిన్యాసః

అద్భ్యః స్సంభూతః....విశ్వ మాజాన మగ్రే ॥

హృదయాయ నమః ॥

వేదాహ మేతం....విద్యతేఽయనాయ ॥ శిరసే స్వాహా ॥
ప్రజాపతిశ్చరతి.... వేధసః ॥ శిఖాయై వషట్ ॥
యో దేవేభ్య....బ్రాహ్మయే ॥ కవచాయ హుం ॥
రుచం బ్రాహ్మం....అసన్వశే ॥ నేత్రత్రయాయ వౌషట్ ॥
హ్రీశ్చ తే లక్ష్మీశ్చ....సర్వం మ నిషాణ ॥ అస్త్రాయ ఫట్ ॥

ఋణ్న్యాసః

ఓం సహస్రశీర్షా పురుషః....దశాంగులమ్ - వామకరే ॥
" పురుష ఏవేదగ్ం....నాతిరోహతి - దక్షకరే ॥
" ఏతావానస్య....స్యామృతం దివి - వామపాదే ॥
" త్రిపాదూర్ధ్వ....సాశనానశనే అభి - దక్షపాదే ॥
" తస్మా ద్విరాడజాయత....మథో పురః - వామజానుని ॥
" యత్పురుషేణ హవిషా....శరద్ధవిః - దక్షజానుని ॥
" సప్తాస్యాసన్....పురుషం పశుమ్ - వామకట్యామ్ ॥
" తం యజ్ఞం బర్హిషి....ఋషయ శ్చ యే- దక్షకట్యామ్ ॥
" తస్మా ద్యజ్ఞాత్సర్వ....గ్రామాశ్చ యే - నాభౌ ॥
" తస్మాద్యజ్ఞా త్సర్వ....ఋచ స్సామాని....దజాయత - హృదయే ॥
" తస్మాదశ్వా....అజావయః - కంఠే ॥
" యత్పురుషం వ్యదధుః....వుచ్యేతే - వామబాహుకే ॥
" బ్రాహ్మణోఽస్య....శూద్రో అజాయత - దక్షభుజే ॥
" చంద్రమా మనసో....వాయు రజాయత - ముఖే ॥
" నాభ్యా ఆసీ దంతరిక్షం....అకల్పయన్ - అక్ష్ణోః ॥

" వేదాహ మేతం....అభివద న్యదాస్తే - కర్ణయోః ॥
" ధాతా పురస్తా....అయనాయ విద్యతే - ఫాలే ॥
" యజ్ఞేన యజ్ఞ ....సంతి దేవాః - మూర్ధ్ని ॥

నారాచ చక్ర శంఖ గదా పద్మ ధను ర్వజ్ర వన మాలాఖ్యా అష్ట ముద్రాః ప్రదర్శ్య ధ్యాయేత్ ॥

శాంతాకారం భుజగశయనం పద్మనాభం సురేశం
విశ్వాకారం గగనసదృశం మేఘవర్ణం శుభాంగమ్ ।
లక్ష్మీకాంతం కమలనయనం యోగిహృద్ధ్యానగమ్యం
వందే విష్ణుం భవభయహరం సర్వలోకైకనాథమ్ ॥

మానసోపచారై స్సంపూజ్య । దశసాహస్రిక పురుష సూక్త జపా త్తద్దశాంశహోమాచ్చ కృతపురశ్చరణో భవతి॥

పూజా షోడశోపచారికా

సహసహస్రశీర్షే త్యావాహనమ్ ॥
పురుష ఏవేదగ్ మిత్యాసనమ్ ॥
ఏతావానస్యేతి పాద్యమ్ ॥
త్రిపాదూర్ధ్వో త్యర్ఘ్యమ్ ॥
తస్మాద్విరాడి త్యాచమనమ్ ॥
యత్పురుషేణేతి స్నానమ్ ॥
సప్తాస్యాసన్నితి వస్త్రమ్ ॥
తం యజ్ఞం బర్హిషీతి యజ్ఞోపవీతమ్ ॥
తస్మాద్యజ్ఞా దిత్యనులేపనమ్ ॥

తస్మాద్యజ్ఞాదితి పుష్పమ్ ॥
తస్మాదశ్వేతి ధూపకమ్ ॥
యత్పురుషమితి దీపకమ్ ॥
బ్రాహ్మణో౽స్యేతి నివేదనమ్ ॥
చంద్రమా మనస ఇతి నమస్కారః ॥
నాభ్యాఅసీ దితి ప్రదక్షిణమ్ ॥
వేదాహమేత మితి సమర్పణమ్ ॥
ధాతాపురస్తా దితి నీరాజనమ్ ॥
యజ్ఞేనయజ్ఞ మిత్యుద్వాసనమ్ ॥

ఆవరణార్చనమ్

శ్రీసుందరీక్రమానుసారేణ సామాన్యార్ఘ్య మధుపర్క పాత్రే విశేషార్ఘ్యయోగపాత్రే చాసాద్య। పీఠపూజాం కృత్వా। శ్రీమన్నారాయణయంత్రే శ్రీ మహావిష్ణు మావాహ్య। ఆవాహనాది దశముద్రాః ప్రదర్శ్య। ప్రాణ ప్రతిష్ఠాం కృత్వా। కళా౽౽వాహనం విధాయ। సర్వోపచారై స్సంపూజ్య। పుష్పోపచారపూజాంతే చావరణార్చనం కుర్యాత్ ॥

ప్రతిమంత్ర మాదౌ ఓం ఐం హ్రీం శ్రీం ఇతి చతుస్తారీ యోగః। ప్రతిమంత్రం దేవతానామాంతే శ్రీపాదుకాం పూజయామి నమ ఇతి దశాక్షరీయోగశ్చ జ్ఞేయః ॥

సర్వమంత్రమయాచింత్య సర్వావరణసంయుత।
అనుజ్ఞాం దేహి శ్రీవిష్ణో ఆవరణార్చనాయ మే ॥

ఇత్యనుజ్ఞాం గృహీత్వా । ప్రత్యావరణ ముపచారై స్సంపూజ్య । పుష్పోపచారపూజాంతే ప్రతిదైవతం యాగ పాత్రామృతేన సంతర్ప్య ॥

చతుర్వర్గఫలం దేహి శరణాగతవత్సల ।
భక్త్యా సమర్పయే తుభ్యం ప్రథమావరణార్చనమ్ ॥

ద్వితీయావరణార్చనం తృతీయావరణార్చన మిత్యాద్యూహః॥

బీందా ఓం నమో నారాయణాయ నారాయణ శ్రీపాదుకాం పూజయామి నమః ॥

షట్కోణే ప్రాగాది ప్రాదక్షిణ్యేన

ఓం క్రుద్ధోల్కాయ హృదయాయ నమః క్రుద్ధోల్క శ్రీ పాదుకాం పూజయామి నమః

" మహోల్కాయ శిరసే స్వాహా మహోల్క " "
" వీరోల్కాయ శిఖాయై వషట్ వీరోల్క " "
" ద్యుల్కాయ కవచాయ హుం ద్యుల్క " "
" సహస్రోల్కాయ నేత్రద్వయాయ వౌషట్ సహస్రోల్క "
" అనంతోల్కాయ అస్త్రాయ ఫట్ అనంతోల్క "

అంతరష్టదళపద్మే ప్రాగాదిక్రమేణ

" వాసుదేవాయ నమః వాసుదేవ " "
" సంకర్షణాయ " సంకర్షణ " "
" ప్రద్యుమ్నాయ " ప్రద్యుమ్న " "
" అనిరుద్ధాయ " అనిరుద్ధ " "

ఓం శాంత్యై	నమః	శాంతి	శ్రీ. పూ.	నమః
,, శ్రియై	,,	శ్రీశ్రీ	,,	,,
,, సరస్వత్యై	,,	సరస్వతీ	,,	,,
,, రత్యై	,,	రతి	,,	,,

బహిరష్టదళపద్మే ప్రాగాదిదళమూలేషు క్రమేణ

,, శంఖాయ	,,	శంఖ	,,	,,
,, చక్రాయ	,,	చక్ర	,,	,,
,, గదాయై	,,	గదా	,,	,,
,, పద్మాయ	,,	పద్మ	,,	,,
,, కౌస్తుభాయ	,,	కౌస్తుభ	,,	,,
,, ముసలాయ	,,	ముసల	,,	,,
,, ఖడ్గాయ	,,	ఖడ్గ	,,	,,
,, వనమాలాయై	,,	వనమాలా	,,	,,

బహిరష్టదళపద్మే దళాగ్రేషు క్రమేణ

,, గరుడాయ	,,	గరుడ	,,	,,
,, శంఖనిధయే	,,	శంఖనిధి	,,	,,
,, ధ్వజాయ	,,	ధ్వజ	,,	,,
,, పద్మనిధయే	,,	పద్మనిధి	,,	,,
,, విఘ్నాయ	,,	విఘ్న	,,	,,
,, ఆర్యాయ	,,	ఆర్య	,,	,,

ఓం	దుర్గాయై	నమః	దుర్గా	శ్రీ. పూ.	నమః
,,	సేనాన్యాయ	,,	సేనాన్య	,,	,,

భూపురే ప్రాగాదిక్రమేణ

,,	లం	ఇంద్రాయ	,,	ఇంద్ర	,,	,,
,,	రం	అగ్నయే	,,	అగ్ని	,,	,,
,,	మం	యమాయ	,,	యమ	,,	,,
,,	క్షం	నిర్‌ృతయే	,,	నిర్‌ృతి	,,	,,
,,	వం	వరుణాయ	,,	వరుణ	,,	,,
,,	యం	వాయవే	,,	వాయు	,,	,,
,,	సం	కుబేరాయ	,,	కుబేర	,,	,,
,,	హాం	ఈశానాయ	,,	ఈశాన	,,	,,
,,	అం	బ్రహ్మణే	,,	బ్రహ్మ	,,	,,
,,	హ్రీం	అనంతాయ	,,	అనంత	,,	,,

భూపురే ద్వితీయవీథ్యామ్

,,	వం	వజ్రాయ	,,	వజ్ర	,,	,,
,,	శం	శక్తయే	,,	శక్తి	,,	,,
,,	దం	దండాయ	,,	దండ	,,	,,
,,	ఖం	ఖడ్గాయ	,,	ఖడ్గ	,,	,,
,,	పం	పాశాయ	,,	పాశ	,,	,,
,,	అం	అంకుశాయ	,,	అంకుశ	,,	,,
,,	గం	గదాయై	,,	గదా	,,	,,

ఓం త్రిం త్రిశూలాయ నమః త్రిశూల శ్రీ. పూ. నమః
" పం పద్మాయ " పద్మ " "
" చం చక్రాయ " చక్ర " "

ఆవరణార్చనం కృత్వా విష్ణుసూక్తం శతం జపేత్ ।
హోమం చ పూర్వవత్కుర్యాత్ సర్వాన్ కామా
నవాప్నుయాత్ ॥

తదంతే చ తతశ్చైవ మనుజ్ఞాప్య యథాక్రమం ।
అస్మై భగవత స్తస్య సమీపే స్తోత్ర ముచ్చరేత్ ॥

విష్ణుస్తోత్రమ్

జితం తే పుండరీకాక్ష నమస్తే విశ్వభావన ।
నమస్తేఽస్తు హృషీకేశ మహాపురుష పూర్వజ ॥

దేవానాం దానవానాం చ సామాన్య మధిదైవతం ।
సర్వదా చరణద్వంద్వం వ్రజామి శరణం తవ ॥

ఏక స్త్వమసి లోకస్య స్రష్టా సంహారక స్తథా ।
అధ్యక్ష శ్చానుమంతా చాగుణో మాయా సమావృతః ॥

సంసారసాగరం ఘోర మనంతక్లేశభాజనం ।
త్వామేవ శరణం ప్రాప్య నిస్తరంతి మనీషిణః ॥

రూపం నచాకారా నాయుధాని నచాస్పదం ।
తథాఽపి పురుషాకారో భక్తానాం చ ప్రకాశసే ॥

కస్యచి న్నపరోక్ష స్త్వం ప్రత్యక్షోఽపి న కస్యచిత్ ।
కస్యచి న్నచ సాధ్యోఽస్తి వినా భక్తిం భవాన్ ప్రభో ॥

కార్యాణాం కారణం పూర్వం వచసాం వాచ్య ముత్తమం।
యోగినాం పరమా సిద్ధిః పరమం తే పదం విదుః ॥

అహం భీతోఽస్మి దేవేశ సంసారేఽస్మి న్మహాభయే ।
పాహి మాం పుండరీకాక్ష న జానామి పరం పదమ్ ॥

కాలేష్వపి చ సర్వేషు దిక్షు సర్వాసు చాచ్యుత ।
శరీరే చాగతం చాపి వర్తతే మే మహద్భయమ్ ॥

త్వత్పాదకమలా దన్యం న మే జన్మాంతరేష్వపి ।
విజ్ఞానం యదిదం ప్రాప్య యదిదం జ్ఞానవర్జితమ్ ॥

జన్మాంతరేఽపి మే దేవ మాభూ దస్య పరిక్షయః ।
దుర్గతావపి జాతస్య త్వద్గతో మే మనోరథః ॥

యది నాశం న విందేత తతోఽస్తి సుకృతీ సదా ।
కామయే ద్విష్ణుపాదౌ తు సర్వజన్మసు కేవలమ్ ॥

తతః అపరాధ స్తవం పఠేత్ ॥

అనేన మయాకృతేన పురుషసూక్తజపేన శ్రీమన్నారాయణః ప్రీయతాం। ఇతి జలధారాపూర్వకం శ్రీమన్నారాయణ కరారవిందే జపం సమర్ప్య। తత్త్రైరాచమ్య। మాతృకా

ప్రాణాయామం కృత్వా । మాతృకయా సర్వాంగే వ్యాపకం విన్యస్య। ఆసనాధః హ్రీమితి విలిఖ్య। గంధాదిభి స్సంపూజ్య॥

యం యం స్పృశామి........శక్రసమోఽపివా ॥

ఇత్యాత్మ కనిష్ఠకయా ఫాలే తిలకం ధృత్వా।సువర్భువర్భూరోం హ్స్ఖ్ఫ్రేం ఇతి ఖేచరీబీజ ముచ్చార్య ।.............. ఆత్మన్యుద్వాసయేత్ ॥

దేవనాథ . . . . .శరణంగతః ॥

నగురోరధికం . . . . .శివశాసనతః ॥

దేశికవాగుపదేశ . . . . .శివోఽస్మి ॥

ఇతి నిర్వికల్ప స్సన్యథాసుఖం విహరేదితి శివమ్ ॥

శ్రీ సూక్తమ్

హిరణ్యవర్ణాం హరిణీం సువర్ణరజతస్రజాం ।
చంద్రాం హిరణ్మయీం లక్ష్మీం జాతవేదో మమావహ ॥ ౧

తాం మ ఆవహ జాతవేదో లక్ష్మీ మనపగామినీం ।
యస్యాం హిరణ్యం విందేయం గామశ్వం పురుషానహమ్॥ ౨

అశ్వపూర్వాం రథమధ్యాం హస్తినాదప్రబోధినీం ।
శ్రియం దేవీ ముపహ్వయే శ్రీర్మా దేవీ జుషతామ్ ॥ ౩

కాం సోస్మితాం హిరణ్యప్రాకారా
మార్ద్రాం జ్వలంతీం తృప్తాం తర్పయంతీం ।

పద్మేస్థితాం పద్మవర్ణాం
తామిహోపహ్వయే శ్రియమ్ ॥ ౪

చంద్రాం ప్రభాసాం యశసా జ్వలంతీం
శ్రియం లోకే దేవజుష్టా ముదారాం ।
తాం పద్మినీమీం శరణ మహం
ప్రపద్యే అలక్ష్మీర్మే నశ్యతాం త్వాం వృణే ॥ ౫

ఆదిత్యవర్ణే తపసోఽధిజాతో
వనస్పతి స్తవ వృక్షోఽథ బిల్వః ।
తస్య ఫలాని తపసా నుదంతు
మాయాంతరాయాశ్చ బాహ్యా అలక్ష్మీః ॥ ౬

ఉపైతు మాం దేవసఖః కీర్తిశ్చ మణినా సహ ।
ప్రాదుర్భూతోఽస్మి రాష్ట్రేఽస్మిన్ కీర్తి మృద్ధిం దదాతు మే॥

క్షుత్పిపాసామలాం జ్యేష్ఠా మలక్ష్మీం నాశయా మ్యహం ।
అభూతి మసమృద్ధిం చ సర్వా న్నిర్ణుద మే గృహాత్ ॥ ౮

గంధద్వారాం దురాధర్షాం నిత్యపుష్టాం కరీషిణీం ।
ఈశ్వరీం సర్వభూతానాం తామిహోపహ్వయే శ్రియమ్ ॥ ౯

మనసః కామ మాకూతిం వాచః సత్య మశీమహి ।
పశూనాం రూప మన్నస్య మయి శ్రీః శ్రయతాం యశః॥ ౧౦

కర్దమేన ప్రజా భూతా మయి సంభవ కర్దమ ।
శ్రియం వాసయ మే కులే మాతరం పద్మమాలినీమ్ ॥ ౧౧

ఆపః సృజంతు స్నిగ్ధాని చిక్లీత వస మే గృహే ।
ని చ దేవీం మాతరం శ్రియం వాసయ మే కులే॥ ౧౨

ఆర్ద్రాం పుష్కరిణీం పుష్టిం సువర్ణాం హేమమాలినీం ।
సూర్యాం హిరణ్మయీం లక్ష్మీం జాతవేదో మ ఆవహ ॥ ౧౩

ఆర్ద్రాం యఃకరిణీం యష్టిం పిఙ్గలాం పద్మమాలినీం ।
చన్ద్రాం హిరణ్మయీం లక్ష్మీం జాతవేదో మ ఆవహ ॥ ౧౪

తాం మ ఆవహ జాతవేదో లక్ష్మీమనపగామినీం ।
యస్యాం హిరణ్యం ప్రభూతం గావో దాస్యోఽశ్వాన్
విందేయం పురుషానహమ్ ॥ ౧౫

యః శుచిః ప్రయతో భూత్వా జుహుయా దాజ్య మన్వహం।
శ్రియః పంచదశర్చం చ శ్రీకామః సతతం జపేత్ ॥

పురుషసూక్తమ్

సహస్రశీర్షా పురుషః । సహస్రాక్షః సహస్రపాత్ ।
స భూమిం విశ్వతో వృత్వా । అత్యతిష్ఠ ద్దశాంగులమ్ ॥

పురుష ఏవేదగ్ం సర్వం । యద్భూతం యచ్చ భవ్యమ్ ।
ఉతామృతత్వస్యేశానః । యదన్నేనాతిరోహతి ॥

ఏతావానస్య మహిమా । అతో జ్యాయాగ్ంశ్చ పురుషః ।
పాదోఽస్య విశ్వా భూతాని । త్రిపాదస్యామృతం దివి ॥

త్రిపాదూర్ధ్వ ఉదైత్పురుషః । పాదోఽస్యేహాఽభవాత్పునః ।
తతో విష్వఙ్వ్యక్రామత్ । సాశనానశనే అభి ॥

తస్మా ద్విరాడజాయత । విరాజో అధిపూరుషః ।
స జాతో అత్యరిచ్యత । పశ్చా ద్భూమి మథో పురః ॥

యత్పురుషేణ హవిషా । దేవా యజ్ఞ మతన్వత ।
వసంతో అస్యాసీదాజ్యమ్ । గ్రీష్మ ఇధ్మః శరద్ధవిః ॥

సప్తాస్యాఽఽసన్పరిధయః । త్రిః సప్త సమిధః కృతాః ।
దేవా యద్యజ్ఞం తన్వానాః । అబధ్నన్పురుషం పశుమ్ ॥

తం యజ్ఞం బర్హిషి ప్రోక్షన్ । పురుషం జాత మగ్రతః ।
తేన దేవా అయజంత । సాధ్యా ఋషయశ్చ యే ॥

తస్మా ద్యజ్ఞా త్సర్వహుతః । సంభృతం పృషదాజ్యమ్ ।
పశూగ్ం స్తాగ్ం శ్చక్రే వాయవ్యాన్ । ఆరణ్యాన్
గ్రామ్యాంశ్చ యే ॥

తస్మా ద్యజ్ఞా త్సర్వహుతః । ఋచః సామాని జజ్ఞిరే ।
ఛందాగ్ంసి జజ్ఞిరే తస్మాత్ । యజు స్తస్మా దజాయత ॥

తస్మా దశ్వా అజాయంత । యే కే చోభయా దతః ।
గావో హ జజ్ఞిరే తస్మాత్ । తస్మా జాతా అజావయః ॥

యత్పురుషం వ్యదధుః । కతిధా వ్యకల్పయన్ ।
ముఖం కిమస్య కౌ బాహూ । కావూరూ పాదా వుచ్యేతే ॥

బ్రాహ్మణోఽస్య ముఖ మాసీత్ । బాహూ రాజన్యః కృతః ।
ఊరూ తదస్య యద్వైశ్యః । పద్భ్యాగ్ం శూద్రో అజాయత ।

చంద్రమా మనసో జాతః । చక్షోః సూర్యో అజాయత ।
ముఖా దింద్రశ్చాగ్నిశ్చ । ప్రాణా ద్వాయు రజాయత ॥

నాభ్యా ఆసీ దంతరిక్షమ్ । శీర్ష్ణో ద్యౌః సమవర్తత । పద్భ్యాం భూమి ర్దిశః శ్రోత్రాత్ । తథా లోకాగ్ం అకల్పయన్ ॥

వేదాహ మేతం పురుషం మహాంతమ్ ।
ఆదిత్యవర్ణం తమసస్తు పారే ।
సర్వాణి రూపాణి విచిత్య ధీరః ।
నామాని కృత్వాఽభివద న్యదాస్తే ॥

ధాతా పురస్తా ద్యముదాజహార ।
శక్రః ప్రవిద్వాన్ ప్రదిశ్చ శ్చతస్రః
తమేవం విద్వా నమృత ఇహ భవతి ।
నాన్యః పంథా అయనాయ విద్యతే ॥

యజ్ఞేన యజ్ఞ మయజంత దేవాః ।
తాని ధర్మాణి ప్రథమా న్యాసన్ ।
తేహ నాకం మహిమానః సచంతే ।
యత్ర పూర్వే సాధ్యాః సంతి దేవాః ॥

అద్భ్యః సంభూతః పృథివ్యై రసాచ్చ ।
విశ్వకర్మణః సమవర్తతాధి ।
తస్య త్వష్టా విదధ ద్రూప మేతి ।
తత్పురుషస్య విశ్వ మాజాన మగ్రే ॥

వేదాహమేతం పురుషం మహాంతమ్ ।
ఆదిత్యవర్ణం తమసః పరస్తాత్ ।

తమేవం విద్వా నమృత ఇహ భవతి ।
నాన్యః పంథా విద్యతేఽయనాయ ॥
ప్రజాపతి శ్చరతి గర్భే అంతః ।
అజాయమానో బహుధా విజాయతే ॥
తస్య ధీరాః పరిజానంతి యోనిమ్ ।
మరీచీనాం పద మిచ్ఛంతి వేధసః ॥

యో దేవేభ్య ఆతపతి ।
యో దేవానాం పురోహితః ।
పూర్వో యో దేవేభ్యో జాతః ।
నమో రుచాయ బ్రాహ్మయే ॥

రుచం బ్రాహ్మం జనయంతః । దేవా అగ్రే తదబ్రువన్ ।
యస్త్వైవం బ్రాహ్మణో విద్యాత్ । తస్య దేవా అసన్వశే ॥
హ్రీశ్చ తే లక్ష్మీశ్చ పత్న్యౌ । అహోరాత్రే పార్శ్వే ।
నక్షత్రాణి రూపమ్ । అశ్వినౌ వ్యాత్తమ్ ।
ఇష్టం మనిషాణ అముం మనిషాణ । సర్వం మనిషాణ ॥

శ్రీ లక్ష్మ్యష్టోత్తరశత నామస్తోత్రమ్

ఓం దేవ్యువాచ :-

దేవదేవ మహాదేవ త్రికాలజ్ఞ మహేశ్వర ।
కరుణాకర దేవేశ భక్తానుగ్రహకారక ।
అష్టోత్తరశతం లక్ష్మ్యాః శ్రోతు మిచ్ఛామి తత్త్వతః ॥

ఈశ్వర ఉవాచ :-

దేవి సాధు మహాభాగే మహాభాగ్యప్రదాయకం ।
సర్వైశ్వర్యకరం పుణ్యం సర్వపాపప్రణాశనమ్ ॥

సర్వదారిద్ర్యశమనం శ్రవణా ద్భుక్తిముక్తిదం ।
రాజవశ్యకరం దివ్యం గుహ్యా ద్గుహ్యతమం పరమ్ ॥

దుర్లభం సర్వదేవానాం చతుష్షష్టికళాస్పదం ।
పద్మాదీనాం వరాంతానాం నిధీనాం నిత్యదాయకమ్ ॥

సమస్తదేవసంసేవ్య మణిమాద్యష్టసిద్ధిదం ।
కిమత్ర బహునోక్తేన దేవీప్రత్యక్షదాయకం ॥

తవ ప్రీత్యాఽద్య వక్ష్యామి సమాహితమనాః శృణు ।
అష్టోత్తరశతస్యాస్య మహాలక్ష్మీస్తు దేవతా ॥

క్లీం బీజపద మిత్యుక్తం శక్తిస్తు భువనేశ్వరీ ।
అంగన్యాసః కరన్యాసః స ఇత్యాది ప్రకీర్తితః ॥

ధ్యానమ్ :-

వందే పద్మకరాం ప్రసన్నవదనాం సౌభాగ్యదాం భాగ్యదాం
హస్తాభ్యా మభయప్రదాం మణిగణై ర్నానావిధై
ర్భూషితామ్ ।
భక్తాభీష్టఫలప్రదాం హరిహరబ్రహ్మాదిభి స్సేవితాం
పార్శ్వే పంకజ శంఖ పద్మనిధిభి ర్యుక్తాం సదా శక్తిభిః ॥

సరసిజనయనే సరోజహస్తే
ధవళతరాంశుక గంధమాల్యశోభే ।
భగవతి హరివల్లభే భగవతి
మనోజ్ఞే త్రిభువనభూతికరి ప్రసీద మహ్యమ్ ॥

ప్రకృతిం వికృతిం విద్యాం సర్వభూతహితప్రదాం ।
శ్రద్ధాం విభూతిం సురభిం నమామి పరమాత్మికామ్ ॥ ౧

వాచం పద్మాలయాం పద్మాం శుచిం స్వాహాం
స్వధాం సుధాం ।
ధన్యాం హిరణ్మయీం లక్ష్మీం నిత్యపుష్టాం విభావరీమ్ ॥ ౨

అదితిం చ దితిం దీప్తాం వసుధాం వసుధారిణీం ।
నమామి కమలాం కాంతాం కామాక్షీం క్రోధసంభవామ్॥ 3

అనుగ్రహ (ప్ర) పదాం బుద్ధి మనఘాం హరివల్లభాం ।
అశోకా మమృతాం దీప్తాం లోకశోకవినాశినీం ॥ ౪

నమామి ధర్మనిలయాం కరుణాం లోకమాతరం ।
పద్మప్రియాం పద్మహస్తాం పద్మాక్షీం పద్మసుందరీమ్ ॥ ౫

పద్మోద్భవాం పద్మముఖీం పద్మనాభప్రియాం రమాం ।
పద్మమాలాధరాం దేవీం పద్మినీం పద్మగంధినీమ్ ॥ ౬

పుణ్యగంధాం సుప్రసన్నాం ప్రసాదాభిముఖీ ప్రభాం ।
నమామి చంద్రవదనాం చంద్రాం చంద్రసహోదరీమ్ ॥ ౭

చతుర్భుజాం చంద్రరూపా మిందిరా మిందుశీతలాం ।
ఆహ్లాదజననీం పుష్టిం శివాం శివకరీం సతీమ్ ॥ ౮

విమలాం విశ్వజననీం పుష్టిం దారిద్ర్యనాశినీం ।
ప్రీతిపుష్కరిణీం శాంతాం శుక్లమాల్యాంబరామ్ ॥ ౯

శ్రియాం భాస్కరీం బిల్వనిలయాం వరారోహాం యశస్వినీం ।
వసుంధరా ముదారాంగాం హరిణీం హేమమాలినీమ్ ॥ ౧౦

ధనధాన్యకరీం సిద్ధిం స్త్రైణసౌమ్యాం శుభప్రదాం ।
నృపవేశ్మగతాం నందాం వరలక్ష్మీం వసుప్రదామ్ ॥ ౧౧

శుభాం హిరణ్యప్రాకారాం సముద్రతనయాం జయాం ।
నమామి మంగళాం దేవీం విష్ణువక్షస్థలస్థితామ్ ॥ ౧౨

విష్ణుపత్నీం ప్రసన్నాక్షీం నారాయణసమాశ్రితాం ।
దారిద్ర్యధ్వంసినీం దేవీం సర్వోపద్రవవారిణీమ్ ॥ ౧౩

నవదుర్గాం మహాకాళీం బ్రహ్మవిష్ణుశివాత్మికాం ।
త్రికాలజ్ఞానసంపన్నాం నమామి భువనేశ్వరీమ్ ॥ ౧౪

లక్ష్మీం క్షీరరాజసముద్రతనయాం శ్రీరంగధామేశ్వరీం ।
దాసీభూతసమస్తదేవవనితాం లోకైకదీపాంకురామ్ ॥ ౧౫

శ్రీమన్మందకటాక్షలబ్ధవిభవ బ్రహ్మేంద్రగంగాధరాం ।
త్వాం త్రైలోక్యకుటుంబినీం సరసిజాం వందే
ముకుందప్రియామ్ ॥ ౧౬

మాతర్నమామి కమలే కమలాయతాక్షి ।
శ్రీవిష్ణుహృత్కమలవాసిని విశ్వమాతః ॥ ౧౭

క్షీరోదజే కమలకోమలగర్భగౌరి లక్ష్మి ।
ప్రసీద సతతం నమతాం శరణ్యే ॥ ౧౮

త్రికాలం యో జపే ద్విద్వాన్ షణ్మాసం విజితేంద్రియః ।
దారిద్ర్యవిధ్వంసనం కృత్వా సర్వ మాప్నోతి యత్నతః ॥ ౧౯

దేవీనామసహస్రేషు పుణ్య మష్టోత్తరం శతం ।
యేన శ్రియ మవాప్నోతి కోటిజన్మదరిద్రతః ॥ ౨౦

భృగువారే శతం ధీమాన్ పఠే ద్వత్సరమాత్రకం ।
అష్టైశ్వర్య మవాప్నోతి కుబేర ఇవ భూతలే ॥ ౨౧

దారిద్ర్యమోచనం నామ స్తోత్ర మంబాపరం శతం ।
యేన శ్రియ మవాప్నోతి కోటిజన్మదరిద్రతః ॥ ౨౨

భుక్త్వా తు విపులాన్ భోగా నస్యా స్సాయుజ్య మాప్నుయాత్ ।
ప్రాతఃకాలే పఠే న్నిత్యం సర్వదుఃఖోపశాంతయే ।
పఠంస్తు చింతయే ద్దేవీం సర్వాభరణభూషితామ్ ॥

శ్రీలక్ష్మ్యష్టోత్తరశత నామస్తోత్రం సమాప్తమ్.

శ్రీలక్ష్మీసహస్రనామస్తోత్రమ్

హరిః ఓమ్ :-

నామ్నాం సాష్టసహస్రం చ బ్రూహి గార్గ్య మహామతే ।
మహాలక్ష్మ్యా మహాదేవ్యా భుక్తిముక్త్యర్థసిద్ధయే ॥ ౧

గార్గ్యఉవాచ :-

సనత్కుమార మాసీనం ద్వాదశాదిత్యసన్నిభం ।
అపృచ్ఛ న్యోగినో భక్త్యా యోగినా మర్థసిద్ధయే ॥ ౨

సర్వలౌకికకర్మభ్యో విముక్తానాం హితాయ వై ।
భుక్తిముక్తిప్రదం జప్య మనుబ్రూహి దయానిధే ॥ ౩

సనత్కుమార భగవ న్సర్వజ్ఞోఽసి విశేషతః ।
ఆస్తిక్యసిద్ధయే నృణాం క్షిప్రధర్మార్థసాధనమ్ ॥ ౪

ఖిద్యంతి మానవా స్సర్వే ధనాభావేన కేవలం ।
సిద్ధ్యంతి ధనినోఽన్యస్య నైవ ధర్మార్థకామనాః ॥ ౫

దారిద్ర్యధ్వంసినీ నామ కేన విద్యా ప్రకీర్తితా ।
కేన వా బ్రహ్మవిద్యాఽపి కేన మృత్యువినాశినీ ॥ ౬

సర్వాసాం సారభూతైకా విద్యానాం కేన కీర్తితా ।
ప్రత్యక్షసిద్ధిదా బ్రహ్మన్ తా మాచక్ష్వ దయానిధే ॥ ౭

సనత్కుమార ఉవాచ :-

సాధు పృష్టం మహాభాగా స్సర్వలోకహితైషిణః ।
మహతా మేష ధర్మశ్చ నాన్యేషా మితి మే మతిః ॥ ౮

బ్రహ్మ విష్ణు మహాదేవ మహేంద్రాది మహాత్మభిః ।
సంప్రోక్తం కథయా మ్యద్య లక్ష్మీనామసహస్రకమ్ ॥ ౯

యస్యోచ్చారణమాత్రేణ దారిద్ర్యా న్ముచ్యతే నరః ।
కిం పున స్తజ్జపా జ్జాపీ సర్వేష్టార్థా నవాప్నుయాత్ ॥ ౧౦

అస్య శ్రీలక్ష్మీ దివ్యసహస్రనామస్తోత్ర మహామంత్రస్య। ఆనందకర్దమ చిక్లీతేందిరాసుతాదయో మహాత్మానో మహర్షయః । అనుష్టుప్ఛందః । విష్ణుమాయా శక్తిః। మహాలక్ష్మీః పరాదేవతా । శ్రీమహాలక్ష్మీ ప్రసాదసిద్ధిద్వారా సర్వేష్టార్థ సిద్ధ్యర్థే జపే వినియోగః । శ్రా మిత్యాది షడంగన్యాసః ॥

ధ్యానమ్ :-

పద్మనాభప్రియాం దేవీం పద్మాక్షీం పద్మవాసినీం ।
పద్మవక్త్రాం పద్మహస్తాం వందే పద్మా మహర్నిశమ్ ॥

పూర్ణేందుబింబవదనాం రత్నాభరణభూషితాం ।
వరదాభయహస్తాభ్యాం ధ్యాయే చ్చంద్రసహోదరీమ్ ॥

ఇచ్ఛారూపాం భగవత స్సచ్చిదానందరూపిణీం ।
సర్వజ్ఞాం సర్వజననీం విష్ణువక్షస్స్థలాలయాం ।
దయాళు మనిశం ధ్యాయే త్సుఖసిద్ధిస్వరూపిణీమ్ ॥

యథోపదేశం జపిత్వా యథాక్రమం దేవ్యై సమర్ప్య। తత శ్శాంభవీముద్రయా లక్ష్య మనుసంధాయ । నామ సహస్రం జపేత్ ॥

హరిః ఓమ్ :-

నిత్యాగతాఽనంతనిత్యా నందినీ జనరంజనీ ।
నిత్యప్రకాశినీ చైవ స్వప్రకాశస్వరూపిణీ ॥ ౧

మహాలక్ష్మీ ర్మహాకాళీ మహాకన్యా సరస్వతీ।
భోగవైభవసంధాత్రీ భక్తానుగ్రహకారిణీ ॥ ౨

ఈశావాస్యా మహామాయా మహాదేవీ మహేశ్వరీ ।
హృల్లేఖా పరమా శక్తి ర్మాతృకాబీజరూపిణీ ॥ ౩

నిత్యానందా నిత్యబోధాఽనాదనీ జనమోదినీ ।
సత్యప్రత్యయనీ చైవ స్వప్రకాశాత్మరూపిణీ ॥ ౪

త్రిపురా భైరవీ విద్యా హంసా వాగీశ్వరీ శివా ।
వాగ్దేవీ చ మహారాత్రిః కాళరాత్రి స్త్రిలోచనా ॥ ౫

భద్రకాళీ కరాళీ చ మహాకాళీ తిలోత్తమా ।
కాళీ కరాళవక్త్రాంతా కామాక్షీ కామదా శుభా ॥ ౬

చండికా చండరూపేశా చాముండా చక్రధారిణీ ।
త్రైలోక్యజయినీ దేవీ త్రైలోక్యవిజయోత్తమా ॥ ౭

సిద్ధలక్ష్మీః క్రియాలక్ష్మీ ర్మోక్షలక్ష్మీః ప్రసాదినీ ।
ఉమా భగవతీ దుర్గా చాంద్రీ దాక్షాయణీ శిఖా ॥ ౮

ప్రత్యంగిరా ధరావేలా లోకమాతా హరిప్రియా ।
పార్వతీ పరమా దేవీ బ్రహ్మవిద్యాప్రదాయినీ ॥ ౯

అరూపా బహురూపా చ విరూపా విశ్వరూపిణీ ।
పంచభూతాత్మికా వాణీ పంచభూతాత్మికా పరా ॥ ౧౦

కాళిమా పంచికా వాగ్మి హవిః ప్రత్యధిదేవతా ।
దేవమాతా సురేశానా వేదగర్భాఽంబికా ధృతిః ॥ ౧౧

సంఖ్యా జాతిః క్రియా శక్తిః ప్రకృతి ర్మోహినీ మహీ ।
యజ్ఞవిద్యా మహావిద్యా గుహ్యవిద్యావిభావరీ ॥ ౧౨

జ్యోతిష్మతీ మహామాతా సర్వమంత్రఫలప్రదా ।
దారిద్ర్యధ్వంసినీ దేవీ హృదయగ్రంథిభేదినీ ॥ ౧౩

సహస్రాదిత్యసంకాశా చంద్రికా చంద్రరూపిణీ । ౧౪

గాయత్రీ సోమసంభూతి స్సావిత్రీ ప్రణవాత్మికా ।
శాంకరీ వైష్ణవీ బ్రాహ్మీ సర్వదేవనమస్కృతా ॥ ౧౫

సేవ్యదుర్గా కుబేరాక్షీ కరవీరనివాసినీ ।
జయా చ విజయా చైవ జయంతీ చాఽపరాజితా ॥ ౧౬

కుబ్జికా కాళికా శాస్త్రీ వీణాపుస్తకధారిణీ ।
సర్వజ్ఞశక్తి శ్శ్రీశక్తి ర్బ్రహ్మవిష్ణుశివాత్మికా ॥ ౧౭

ఇడాపింగళికామధ్యా మృణాళీతంతురూపిణీ ।
యజ్ఞేశానీ ప్రథా దీక్షా దక్షిణా సర్వమోహినీ ॥ ౧౮

అష్టాంగయోగినీ దేవీ నిర్బీజధ్యానగోచరా ।
సర్వతీర్థస్థితా శుద్ధా సర్వపర్వతవాసినీ ॥ ౧౯

వేదశాస్త్రప్రమా దేవీ షడంగాదిపదక్రమా ।
శివా దాత్రీ శుభానందా యజ్ఞకర్మస్వరూపిణీ ॥ ౨౦

వ్రతినీ మేనకా దేవీ బ్రహ్మాణీ బ్రహ్మచారిణీ ।
ఏకాక్షరపరా తారా భవబంధవినాశినీ ॥ ౨౧

విశ్వంభరా ధరాధరా నిరాధారాఽధికస్వరా ।
రాకాకుహూ రమావాస్యా పూర్ణిమాఽసుమతీద్యుతిః ॥ ౨౨

సినీవాలీ శివా వశ్యా వైశ్వదేవీ పిశంగిలా ।
పిప్పలా చ విశాలాక్షీ రక్షోఘ్నీ వృష్టికారిణీ ॥ ౨౩

దుష్టవిద్రావిణీ దేవీ సర్వోపద్రవనాశినీ ।
శారదా శరసంధానా సర్వశస్త్రస్వరూపిణీ ॥ ౨౪

యుద్ధమధ్యస్థితా దేవీ సర్వభూతప్రభంజనీ ।
అయుద్ధా యుద్ధరూపా చ శాంతా శాంతిస్వరూపిణీ ॥ ౨౫

గంగా సరస్వతీ వేణీ యమునా నర్మదాపగా ।
సముద్రవసనావాసా బ్రహ్మాండశ్రేణి మేఖలా ॥ ౨౬

పంచవక్త్రా దశభుజా శుద్ధస్ఫటికసన్నిభా ।
రక్తా కృష్ణా సితా పీతా సర్వవర్ణా నిరీశ్వరీ ॥ ౨౭

కాళికా చక్రికా దేవీ సత్యా తు వటుకా స్థితా ।
తరుణీ వారుణీ నారీ జ్యేష్ఠాదేవీ సురేశ్వరీ ॥ ౨౮

విశ్వంభరా ధరా కర్త్రీ గళార్గళవిభంజనీ ।
సంధ్యా రాత్రి ర్దివా జ్యోత్స్నా కలా కాష్ఠా నిమేషికా ॥
ఉర్వీ కాత్యాయనీ శుభ్రా సంసారార్ణవతారిణీ ।
కపిలా కీలికాఽశోకా మల్లికా నవమాలికా ॥ ౩౦

దేవికా నందికా శాంతా భంజికా భయభంజికా ।
కౌశికీ వైదికీ దేవీ సౌరీ రూపాధికాఽతిభా ॥ ౩౧

దిగ్వస్త్రా నవవస్త్రా చ కన్యకా కమలోద్భవా ।
శ్రీ సౌమ్యలక్షణాఽతీతదుర్గా సూత్రప్రబోధికా ॥ ౩౨

శ్రద్ధా మేధా కృతిః ప్రజ్ఞా ధారణా కాంతి రేవ చ ।
శ్రుతి స్స్మృతి ర్ధృతి ర్ధన్యా భూతి రిష్టి ర్మనీషిణీ ॥ ౩౩

విరక్తి ర్వ్యాపినీ మాయా సర్వమాయాప్రభంజనీ ।
మాహేంద్రీ మంత్రిణీ సింహీ చేంద్రజాలస్వరూపిణీ ॥ ౩౪

అవస్థాత్రయనిర్ముక్తా గుణత్రయవివర్జితా ।
ఈషణాత్రయనిర్ముక్తా సర్వరోగవివర్జితా ॥ ౩౫

యోగిధ్యానాంతగమ్యా చ యోగధ్యానపరాయణా ।
త్రయీ శిఖా విశేషజ్ఞా వేదాంతజ్ఞానరూపిణీ ॥ ౩౬

భారతీ కమలా భాషా పద్మా పద్మవతీ కృతిః ।
గౌతమీ గోమతీ గౌరీ ఈశానా హంసవాహినీ ॥ ౩౭

నారాయణీ ప్రభాధారా జాహ్నవీ శంకరాత్మజా ।
చిత్రఘంటా సునందా శ్రీ ర్మానవీ మనుసంభవా ॥ ౩౮

స్తంభినీ క్షోభిణీ మారీ భ్రామిణీ శత్రుమారిణీ ।
మోహినీ ద్వేషిణీ వీరా అఘోరా రుద్రరూపిణీ ॥ ౩౯

రుద్రైకాదశినీ పుణ్యా కళ్యాణీ లాభకారిణీ ।
దేవదుర్గా మహాదూతా స్వప్నదుర్గాఽష్టభైరవీ ॥ ౪౦

సూర్యచంద్రాగ్నిరూపా చ గ్రహనక్షత్రరూపిణీ ।
బిందునాదకళాతీతా బిందునాదకళాత్మికా ॥ ౪౧

దశవాయుజయాకారా కళాషోడశసంయుతా ।
కాశ్యపీ కమలా దేవీ నాదచక్రనివాసినీ ॥ ౪౨

మూలాధారా స్థిరా గుహ్యా దేవికా చక్రరూపిణీ ।
అవిద్యా శార్వరీ భుంజా జంభాసురనిబర్హిణీ ॥ ౪౩

శ్రీకాయా శ్రీకలా శుభ్రా కర్మనిర్మూలకారిణీ ।
ఆదిలక్ష్మీ ర్గుణాధారా పంచబ్రహ్మాత్మికా పరా ॥ ౪౪

శ్రుతి ర్బ్రహ్మముఖావాసా సర్వసంపత్తిరూపిణీ ।
మృతసంజీవనీ మైత్రీ కామినీ కామవర్జితా ॥ ౪౫

నిర్వాణమార్గదా దేవీ హంసినీ కాళికా క్షమా ।
సపర్యా గుణినీ భిన్నా నిర్గుణా ఖండితా శుభా ॥ ౪౬

స్వామినీ వేదినీ శక్యా శాంబరీ చక్రధారిణీ ।
దండినీ ముండినీ వ్యాఘ్రీ శిఖినీ సోమసంహతిః ॥ ౪౭

చింతామణి శ్చిదానందా పంచబాణప్రబోధినీ ।
బాణశ్రేణి స్సహస్రాక్షీ సహస్రభుజపాదుకా ॥ ౪౮

సంధ్యా బలి స్త్రిసంధ్యాఖ్యా బ్రహ్మాండమణిభూషణా ।
వాసవీ వారుణీ సేనా కుళికా మంత్రరంజనీ ॥ ౪౯

జితప్రాణస్వరూపా చ కాంతా కామ్యవరప్రదా ।
మంత్రబ్రాహ్మణవిద్యార్థా నాదరూపా హవిష్మతీ ॥ ౫౦
ఆథర్వణీ శ్రుతి శ్శూన్యా కల్పనావర్జితా సతీ ।
సత్తా జాతిః ప్రమాఽమేయా ప్రమితిః ప్రాణదా గతిః ॥

అవర్ణా పంచవర్ణా చ సర్వదా భువనేశ్వరీ ।
త్రైలోక్యమోహినీ విద్యా సర్వభర్త్రీ క్షరాక్షరా ॥ ౫౧

హిరణ్యవర్ణా హరిణీ సర్వోపద్రవనాశినీ ।
కైవల్యపదవీ రేఖా సూర్యమండలసంస్థితా ॥ ౫౩

సోమమండలమధ్యస్థా వహ్నిమండలసంస్థితా ।
వాయుమండలమధ్యస్థా వ్యోమమండలసంస్థితా ॥ ౫౪

చక్రికా చక్రమధ్యస్థా చక్రమార్గప్రవర్తినీ ।
కోకిలా కులచక్రేశా పక్షతిః పంక్తిపావనీ ॥ ౫౫

సర్వసిద్ధాంతమార్గస్థా షడ్వర్ణా వరవర్జితా ।
శతరుద్రహరా హంత్రీ సర్వసంహారకారిణీ ॥ ౫౬

పురుషాః పౌరుషీ తుష్టి స్సర్వతంత్రప్రసూతికా ।
అర్ధనారీశ్వరీ దేవీ సర్వవిద్యాప్రదాయినీ ॥ ౫౭

భార్గవీ భూజుషీ విద్యా సర్వోపనిషదాస్థితా ।
వ్యోమకేశాఽఖిలప్రాణా పంచకోశవిలక్షణా ॥ ౫౮

పంచకోశాత్మికా ప్రత్యక్పంచబ్రహ్మాత్మికా శివా ।
జగజ్జరాజనిత్రీ చ పంచకర్మప్రసూతికా ॥ ౫౯

వాగ్దేవ్యాభరణాకారా సర్వకామ్యస్థితా స్థితిః ।
అష్టాదశచతుష్షష్టిపీఠికా విద్యయాయుతా ॥ ౬౦

కాళికాకర్షణశ్యామా యక్షిణీ కిన్నరేశ్వరీ ।
కేతకీ మల్లికాఽశోకా వారాహీ ధరణీ ధ్రువా ॥ ౬౧

నారసింహీ మహోగ్రాస్యా భక్తానా మార్తినాశనీ ।
అంతర్బలా స్థిరా లక్ష్మీ ర్జరామరణనాశనీ ॥ ౬౨

శ్రీరంజితా మహాకాయా సోమసూర్యాగ్నిలోచనా ।
అదితి ర్దేవమాతా చ అష్టపుత్రాఽష్టయోగినీ ॥ ౬౩

అష్టప్రకృతి రష్టాష్టవిభ్రాజ ద్వికృతాకృతిః ।
దుర్భిక్షధ్వంసినీ దేవీ సీతా సత్యా చ రుక్మిణీ ॥ ౬౪

ఖ్యాతిజా భార్గవీ దేవీ దేవయోని స్తపస్వినీ ।
శాకంభరీ మహాశోణా గరుడోపరిసంస్థితా ॥ ౬౫

సింహగా వ్యాఘ్రగా దేవీ వాయుగా చ మహాద్రిగా ।
అకారాదిక్షకారాంతా సర్వవిద్యాధిదేవతా ॥ ౬౬

మంత్రవ్యాఖ్యాననిపుణా జ్యోతిశ్శాస్త్రైకలోచనా ।
ఇడాపింగళికామధ్యసుషుమ్నాగ్రంథిభేదినీ ॥ ౬౭

కాలచక్రాశ్రయోపేతా కాలచక్రస్వరూపిణీ ।
వైశారదీ మతిశ్శ్రేష్ఠా వరిష్ఠా సర్వదీపికా ॥ ౬౮

వైనాయకీ వరారోహా శ్రోణివేలా బహిర్వలిః ।
జంభినీ జృంభిణీ జంభకారిణీ గణకారికా ॥ ౬౯

శరణీ చక్రికాఽనంతా సర్వవ్యాధిచికిత్సకీ ।
దేవకీ దేవసంకాశా వారిధిః కరుణాకరా ॥ ౭౦

శర్వరీ సర్వసంపన్నా సర్వపాపప్రభంజనీ ।
ఏకమాత్రా ద్విమాత్రా చ త్రిమాత్రా చ తథా పరా ॥

అర్ధమాత్రా పరా సూక్ష్మా సూక్ష్మార్థార్థపరాఽపరా ।
ఏకా వీరా విశేషాఖ్యా షష్ఠీదేవీ మనస్వినీ ॥ ౭౧

నైష్కర్మ్యా నిష్కళా లోకా జ్ఞానకర్మాధికా గుణా ।
సబంధ్వానందసందోహా వ్యోమాకారాఽనిరూపితా ॥ ౭౩

గద్యపద్యాత్మికా వాణీ సర్వాలంకారసంయుతా ।
సాధుబంధపదన్యాసా సర్వౌకా ఘటికావళిః ॥ ౭౪

షట్కర్మా కర్కశాకారా సర్వకర్మవివర్జితా ।
ఆదిత్యవర్ణా చాపర్ణా కామినీ వరరూపిణీ ॥ ౭౫

బ్రహ్మాణీ బ్రహ్మసంతానా వేదా వాగీశ్వరీ శివా ।
పురాణన్యాయమీమాంసా ధర్మశాస్త్రాగమశ్రుతా ॥ ౭౬

సద్యోవేదవతీ సర్వాహంసీ విద్యాధిదేవతా ।
విశ్వేశ్వరీ జగద్ధాత్రీ విశ్వనిర్మాణకారిణీ ॥ ౭౭

వైదికీ వేదరూపా చ కాళికా కాలరూపిణీ ।
నారాయణీ మహాదేవీ సర్వతత్త్వప్రవర్తినీ ॥ ౭౮

హిరణ్యవర్ణరూపా చ హిరణ్యపదసంభవా ।
కైవల్యపదవీ పుణ్యా కైవల్యజ్ఞానలక్షితా ॥ ౭౯

బ్రహ్మసంపత్తిరూపా చ బ్రహ్మసంపత్తికారిణీ ।
వారుణీ వారుణారాధ్యా సర్వకర్మప్రవర్తినీ ॥ ౮౦

ఏకాక్షరపరాఽఽయుక్తా సర్వదారిద్ర్యభంజినీ ।
పాశాంకుశాన్వితాదివ్యా వీణా వ్యాఖ్యాక్షసూత్రభృత్ ॥

ఏకమూర్తిస్త్రయీమూర్తి ర్మధుకైటభభంజినీ ।
సాంఖ్యా సాంఖ్యవతీ జ్వాలా జ్వలంతీ కామరూపిణీ ॥ ౮౧

జాగ్రత్ సర్వసంపత్తి స్సుషుప్తా స్వేష్టదాయినీ ।
కపాలినీ మహాదంష్ట్రా భ్రుకుటీ కుటిలాననా ॥ ౮౩

సర్వావాసా సువాసా చ బృహత్యష్టిశ్చ శక్వరీ ।
ఛందోగణప్రతిష్ఠా చ కల్మాషీ కరుణాత్మికా ॥ ౮౪

చక్షుష్మతీ మహాఘోషా ఖడ్గచర్మధరాశనిః ।
శిల్పవైచిత్ర్యవిద్యోతా సర్వతోభద్రవాసినీ ॥ ౮౫

అచింత్యలక్షణాకారా సూత్రభాష్యనిబంధనా ।
సర్వవేదార్థసంపత్తి స్సర్వశాస్త్రార్థమాతృకా ॥ ౮౬

అకారాదిక్షకారాంతమాత్రా వర్ణకృతస్థలా ।
సర్వలక్ష్మీ స్సదానందా సారవిద్యా సదాశివా ॥ ౮౭

సర్వజ్ఞా సర్వశక్తి శ్చ ఖేచరీరూపగోచ్ఛ్రితా ।
అణిమాదిగుణోపేతా పరాకాష్ఠా పరాగతిః ॥ ౮౮

హంసయుక్తవిమానస్థా హంసారూఢా శశిప్రభా ।
భవానీ వాసనాశక్తి రాకృతిస్థాఽఖిలాఖిలా ॥ ౮౯

తంత్రహేతు ర్విచిత్రాంగీ వ్యోమగంగా వినోదినీ ।
వర్షా చ వార్షికా చైవ ఋగ్యజుస్సామరూపిణీ ॥ ౯౦

మహానదీ నదీపుణ్యాఽగణ్యపుణ్యగుణక్రియా ।
సమాధిగతలభ్యార్థా శ్రోతవ్యా స్వప్రియాఘృణా ॥ ౯౧

నామాక్షరపరా దేవీ ఉపసర్గనఖాంచితా ।
నిపాతోరుద్వయీ జంఘా మాతృకా మంత్రరూపిణీ ॥ ౯౨

ఆసీనా చ శయానా చ తిష్ఠంతీ ధావనాధికా ।
లక్ష్యలక్షణయోగాఢ్యా తాద్రూప్యగణనాకృతిః ॥ ౯౩
నైకరూపాఽనైకరూపా సేందురూపా సదాకృతిః ।
సమాసతద్ధితాకారవిభక్తివచనాత్మికా ॥ ౯౪

స్వాహాకారా స్వధాకారా శ్రీపత్యర్థాంగనందినీ ।
గంభీరా గహనా గుహ్యా యోనిలింగార్ధధారిణీ ॥ ౯౫
శేషవాసుకిసంసేవ్యా చపలా వరవర్ణినీ ।
కారుణ్యాకారసంపత్తిః కీలకృన్మంత్రకీలికా ॥ ౯౬

శక్తిబీజాత్మికా సర్వమంత్రేష్టా క్షయకామనా ।
ఆగ్నేయా పార్థివా ఆప్యా వాయవ్యా వ్యోమకేతనా॥ ౯౭

సత్యజ్ఞానాత్మికా నందా బ్రాహ్మీ బ్రహ్మసనాతనీ ।
అవిద్యావాసనా మాయా ప్రకృతి స్సర్వమోహినీ ॥ ౯౮

శక్తి ర్ధారణశక్తిశ్చ చిదచిచ్ఛక్తియోగినీ ।
వక్త్రారుణా మహామాయా మరీచి ర్మదమర్దినీ॥ ౯౯

విరాట్ స్వాహా స్వధా శుద్ధా నిరుపాస్తి స్సుభక్తిగా ।
నిరూపితాద్వయీ విద్యా నిత్యానిత్యస్వరూపిణీ॥ ౧౦౦

వైరాజమార్గసంచారా సర్వసత్పథదర్శినీ ।
జాలంధరీ మృడానీ చ భవానీ భవభంజనీ ॥ ౧౦౧

త్రైకాలికజ్ఞానతంతు స్త్రికాలజ్ఞానదాయినీ ।
నాదాతీతా స్మృతిః ప్రజ్ఞా ధాత్రీరూపా త్రిపుష్కరా ॥

పరాజితా విధానజ్ఞా విశేషితగుణాత్మికా ।
హిరణ్యకేశీ హేమబ్రహ్మసూత్రవిచక్షణా ॥ ౧౦౩

అసంఖ్యేయపరార్థాంత స్వరవ్యంజనవైఖరీ ।
మధుజిహ్వా మధుమతీ మధుమాసోదయా మధుః ॥ ౧౦౪

మాధవీ చ మహాభాగా మేఘగంభీరనిస్వనా ।
బ్రహ్మవిష్ణుమహేశాది జ్ఞాతవ్యార్థవిశేషగా ॥ ౧౦౫

నాభౌవహ్నిశిఖాకారా లలాటే చంద్రసన్నిభా ।
భ్రూమధ్యే భాస్కరాకారా సర్వతారాకృతిర్హృది॥ ౧౦౬

కృత్తికాదిభరణ్యంత నక్షత్రేష్ట్యర్చితోదయా ।
గ్రహవిద్యాత్మికా జ్యోతి ర్జ్యోతిర్విన్మతిజీవికా ॥ ౧౦౭

బ్రహ్మాండగర్భిణీ బాలా సప్తావరణదేవతా ।
వైరాజోత్తమసామ్రాజ్యా కుమారకుశలోదయా ॥ ౧౦౮

బగళా భ్రమరాంబా చ శివదూతీ శివాత్మికా ।
మేరువింధ్యాతిసంస్థానా కాశ్మీరపురవాసినీ ॥ ౧౦౯

యోగనిద్రా మహానిద్రా వినిద్రా రాక్షసాశ్రితా ।
సువర్ణదా మహాగంగా పంచాఖ్యా పంచసంహతిః ॥ ౧౧౦

సుప్రజాతా సువీర్యా చ సుపోషా సుపతి శ్శివా ।
సుగృహా రక్తబీజాంతా హతకందర్పజీవికా ॥ ౧౧౧

సముద్రవ్యోమమధ్యస్థా సమబిందుసమాశ్రయా ।
సౌభాగ్యరసజీవాతు స్సారాసారవివేకదృక్ । ౧౧౨

త్రివర్ణ్యాదిసుపుష్టాంగా భారతీ భారతాశ్రితా ।
నాదబ్రహ్మమయీ విద్యా జ్ఞానబ్రహ్మమయీ పరా॥ ౧౧౩

బ్రహ్మనాడీ నిరుక్తిశ్చ బ్రహ్మకైవల్యసాధనా ।
కాలకేయమహోదార వీర్యవిక్రమరూపిణీ ॥ ౧౧౪

బడబాగ్నిశిఖావక్త్రా మహాకబళతర్పణా ॥
మహాభూతా మహాదర్పా మహాసారా మహాక్రతుః॥ ౧౧౫

పంచభూతా మహాగ్రాసా పంచభూతాధిదేవతా ।
సర్వప్రమాణా సంపత్తి స్సర్వరోగప్రతిక్రియా ॥ ౧౧౬

బ్రహ్మాండాంతర్బహిర్వ్యాప్తా విష్ణువక్షోవిభూషణీ ।
శాంకరీ విధివక్త్రస్థా ప్రవరావరహేతుకీ ॥ ౧౧౭

హేమమాలా శిఖామాలా త్రిశిఖా పంచలోచనా ।
సర్వాగమసదాచారా మర్యాదా యాతుభంజనీ ॥ ౧౧౮

పుణ్యశ్లోకప్రబంధాఢ్యా సర్వాంతర్యామిరూపిణీ ।
సామగానసమారాధ్యా శ్రోత్రకర్ణరసాయనా ॥ ౧౧౯

జీవలోకైకజీవాతు ర్భద్రోదారవిలోకనా ।
తటిత్కోటిలసత్కాంతి స్తరుణీ హరిసుందరీ ॥ ౧౨౦

మీననేత్రా చ సేంద్రాక్షీ విశాలాక్షీ సుమంగళా ।
సర్వమంగళసంపన్నా సాక్షాన్మంగళదేవతా ॥ ౧౨౧

దేహహృద్దీపికా దీప్తి ర్జిహ్మపాపప్రణాశినీ ।
అర్ధచంద్రోల్లసద్దంష్ట్రా యజ్ఞవాటీవిలాసిని ॥ ౧౨౨

మహాదుర్గా మహోత్సాహా మహాదేవబలోదయా ।
డాకినీడ్యా శాకినీడ్యా సాకినీడ్యా సమస్తజుట్ ॥ ౧౨౩

నిరంకుశా నాకివంద్యా షడాధారాధిదేవతా ।
భువనజ్ఞాననిశ్శ్రేణిః భువనాకారవల్లరీ ॥ ౧౨౪

శాశ్వతీ శాశ్వతాకారా లోకానుగ్రహకారిణీ ।
సారసీ మానసీ హంసీ హంసలోకప్రదాయినీ ॥ ౧౨౫

చిన్ముద్రాలంకృతకరా కోటిసూర్యసమప్రభా ।
సుఖప్రాణిశిరోరేఖా సదదృష్టప్రదాయినీ ॥ ౧౨౬

సర్వసాంకర్యదోషఘ్నీ గ్రహోపద్రవనాశినీ ।
క్షుద్రజంతుభయఘ్నీ చ విషరోగాదిభంజనీ ॥ ౧౨౭

సదాశాంతా సదాశుద్ధా గృహచ్ఛిద్రనివారిణీ ।
కలిదోషప్రశమనీ కోలాహలపురస్థితా ॥ ౧౨౮

గౌరీ లాక్షణికీ ముఖ్యా జఘన్యాకృతివర్జితా ।
మాయా విద్యా మూలభూతా వాసవీ విష్ణుచేతనా ॥ ౧౨౯

వాదినీ వసురూపా చ వసురత్నపరిచ్ఛదా ।
ఛాందసీ చంద్రహృదయా మంత్రస్వచ్ఛందభైరవీ ॥ ౧౩౦

వనమాలా వైజయంతీ పంచదివ్యాయుధాత్మికా ।
పీతాంబరమయీ చంచత్కౌస్తుభా హరికామినీ ॥ ౧౩౧

నిత్యా తథ్యా రమా రామా రమణీ మృత్యుభంజనీ ।
జ్యేష్ఠా కాష్ఠా ధనిష్ఠాంతా శరాంగీ నిర్గుణప్రియా ॥ ౧౩౨

మైత్రేయా మిత్రవిందా చ శేష్యా శేషకళాశయా ।
వారాణసీ వాసలభ్యా పార్యావర్తజనస్తుతా ॥ ౧౩౩
జగదుత్పత్తి సంస్థాన సంహారత్రయకారణా ।
త్వ మంబ విష్టాసర్వస్వం నమస్తేఽస్తు మహేశ్వరి ॥ ౧౩౪
నమస్తే సర్వలోకానాం జనన్యై పుణ్యమూర్తయే ।
సిద్ధలక్ష్మి ర్మహాకాళీ మహాలక్ష్మి నమోఽస్తు తే ॥ ౧౩౫
సద్యోజాతాది పంచాగ్నిరూపా పంచకపంచకం ।
యంత్రలక్ష్మి ర్భవత్యాది రాద్యాద్యే తే నమో నమః ॥
సృష్ట్యాదికారణాకారవితతే దోషవర్జితే ।
జగల్లక్ష్మి ర్జగన్మాత ర్విష్ణుపత్ని నమోఽస్తు తే ॥ ౧౩౭
నవకోటిమహాశక్తి సముపాస్యపదాంబుజే ।
కనత్సౌవర్ణరత్నాఢ్య సర్వాభరణభూషితే ॥ ౧౩౮
అనంతనిత్యమహిషి ప్రపంచేశ్వరి నాయకి ।
అత్యుచ్ఛ్రితపదాంతస్థే పరమవ్యోమనాయకి ॥ ౧౩౯
నాకపృష్ఠగతారాధ్యే విష్ణులోకవిలాసిని ।
వైకుంఠరాజమహిషి శ్రీరంగనగరాశ్రితే ॥ ౧౪౦
రంగనాయకి భూపుత్రి కృష్ణే వరదవల్లభే ।
కోటిబ్రహ్మాదిసంసేవ్యే కోటిరుద్రాదికీర్తితే ॥ ౧౪౧
మాతులుంగమయం ఖేటం సౌవర్ణచషకం తథా ।
పద్మద్వయం పూర్ణకుంభం కీరం చ వరదాభయే ॥ ౧౪౨
పాశ మంకుశం శంఖం చ చక్రం శూలం కృపాణికాం ।
ధనుర్బాణౌ చాక్షమాలాం చిన్ముద్రా మపి బిభ్రతీ ॥ ౧౪౩

అష్టాదశభుజే లక్ష్మి మహాష్టాదశపీఠగే ।
భూమినీళాదిసంసేవ్యే స్వామిచిత్తానువర్తిని ॥ ౧౪౪
పద్మే పద్మాలయే పద్మి పూర్ణకుంభాభిషేచితే ।
ఇందిరేందిందిరాభాక్షి క్షీరసాగరకన్యకే ॥ ౧౪౫
భార్గవి త్వం స్వతంత్రేచ్ఛా వశీకృతజగత్పతిః ।
మంగలం మంగలానాం త్వం దేవతానాం చ దేవతా ॥
త్వముత్తమోత్తమానాం చ త్వం శ్రేయః పరమామృతం ।
ధనధాన్యాభివృద్ధిశ్చ సార్వభౌమసుఖోచ్ఛ్రయా ॥ ౧౪౭
ఆందోళికాదిసౌభాగ్యం మత్తేభాదిమహోదయః ।
పుత్రపౌత్రాభివృద్ధిశ్చ విద్యాభోగబలాదికమ్ ॥ ౧౪౮
ఆయురారోగ్యసంపత్తి రష్టైశ్వర్యం త్వమేవ హి ।
పరమేశవిభూతిశ్చ సూక్ష్మాత్సూక్ష్మతరా గతిః ॥ ౧౪౯
సదయాపాంగసందత్త బ్రహ్మేంద్రాదిపదస్థితిః ।
అవ్యాహతమహాభాగ్యం త్వమేవాక్షోభ్యవిక్రమః ॥ ౧౫౦
సమన్వయశ్చ వేదానా మవిరోధ స్త్వమేవ హి ।
నిశ్శ్రేయసపదప్రాప్తిసాధనం ఫల మేవ చ ॥ ౧౫౧
శ్రీమంత్రరాజరాజ్ఞీ చ శ్రీవిద్యా క్షేమకారిణీ ।
శ్రీంబీజజపసంతుష్టా ఐం హ్రీం శ్రీం బీజపాలికా ॥ ౧౫౨
ప్రపత్తిమార్గసులభా విష్ణుప్రథమకింకరీ ।
క్లీంకారార్థసవిత్రీ చ సౌమంగల్యాధిదేవతా ॥ ౧౫౩
శ్రీ షోడశాక్షరీవిద్యా శ్రీయంత్రపురవాసినీ ।
సర్వమంగలమాంగల్యే శివే సర్వార్థసాధికే ॥ ౧౫౪

శరణ్యే త్ర్యంబకే దేవి నారాయణి నమోఽస్తు తే ।
పునః పున ర్నమస్తేఽస్తు సాష్టాంగ మయుతం పునః ॥

సనత్కుమార ఉవాచ :-

ఏవం స్తుతా మహాలక్ష్మీ ర్బ్రహ్మరుద్రాదిభి స్సురైః ।
నమద్భి రార్తై ర్దీనై శ్చ నిస్సత్త్వై ర్భోగవర్జితైః ॥ ౧
జ్యేష్ఠాజుష్టైశ్చ నిశ్శ్రీకై స్సంసారాత్స్వపరాయణైః ।
విష్ణుపత్నీ దదౌ తేషా దర్శనం దృష్టితర్పణమ్ ॥ ౨
శరత్పూర్ణేందుకోట్యాభ ధవళా సాంగవీక్షణైః ।
సర్వాం త్సత్త్వసమావిష్టాం శ్చక్రే హృష్టా వరం దదౌ ॥ 3

మహాలక్ష్మీ రువాచ :-

నామ్నాం సాష్టసహస్రం మే ప్రమాదాద్వాఽపి
యస్సకృత్ ।
కీర్తయే త్తత్కులే సత్యం వసా మ్యాచంద్రతారకమ్ ॥ ౪
కిం పున ర్నియమా జ్జప్తు ర్మదేకశరణస్య చ ।
మాతృవ త్సానుకంపాఽహం పోషకీ స్యా మహర్నిశమ్ ॥ ౫
మన్నామస్మరతాం లోకే దుర్లభం నాస్తి చింతితం ।
మత్ప్రసాదేన సర్వేఽపి స్వస్వేష్టార్థ మవాప్స్యథ ॥ ౬
లుప్తవైష్ణవధర్మస్య మద్వ్రతే ష్వవకీర్ణినః ।
భక్తిప్రపత్తిహీనస్య వంధ్యో నామ్నాం జపాపి మే ॥ ౭
తస్మా దవశ్యం తై ర్దోషై ర్విహీనః పాపవర్జితః ।
జపేత్సాష్టసహస్రం మే నామ్నాం ప్రత్యహ మాదరాత్ ॥
సాధూ దలక్ష్మీపుత్రోఽపి దుర్భాగ్యోఽప్యలసోఽపి వా ।

అప్రయత్నో౽పి మూఢో౽పి వికలః పతితో౽పి చ ॥ ౯
అవశాత్ప్రాప్నుయా ద్భాగ్యం మత్ప్రసాదేన కేవలం ।
స్పృహేయ మచిరా ద్దేవాః వరదానాయ జాపినః ॥ ౧౦
దదామి సర్వమిష్టార్థం లక్ష్మీరితి స్మరతాం ధ్రువమ్ ।

సనత్కుమార ఉవాచ :-

ఇత్యుక్త్వా౽ంతర్దధే లక్ష్మీః వైష్ణవీ భగవత్కలా ॥ ౧౧
ఇష్టాపూర్తం చ సుకృతం భాగధేయం చ చింతితం ।
స్వం స్వం స్థానం చ భోగం చ విజయం లేభిరే సురాః ॥
తదేత త్ప్రవదా మ్యద్య లక్ష్మీనామసహస్రకం ।
యోగినః పఠత క్షిప్రం చింతితార్థా నవాప్స్యథ ॥ ౧౩

గార్గ్య ఉవాచ :-

సనత్కుమార యోగీంద్ర ఇత్యుక్త్వా స దయానిధిః ।
అనుగృహ్య యయౌ క్షిప్రం తాంశ్చ ద్వాదశయోగినః ॥
తస్మా దేత ద్రహస్యం చ గోప్యం జప్యం ప్రయత్నతః ।
అష్టమ్యాం చ చతుర్దశ్యాం నవమ్యాం భృగువాసరే ॥ ౧౪
పౌర్ణమాస్యా మమాయాం చ పర్వకాలే విశేషతః ।
జపేద్వా నిత్యకార్యేషు సర్వాన్కామా నవాప్నుయాత్ ॥

ఇతి శ్రీ స్కాందపురాణే సనత్కుమారసంహితాయాం
లక్ష్మీసహస్రనామస్తోత్రం సంపూర్ణమ్ ॥

శ్రీకల్పపరిశిష్టమ్

శ్రీసూక్త విధానమ్ - మేరుతన్త్రే

అథ సర్వోత్తమం వక్ష్యే శ్రీసూక్తం సవిధానకమ్ ।
కలౌ దారిద్ర్యనాశాయ నాన్యత్కిఞ్చ న్నృణాం తథా ॥

హిరణ్యవర్ణా మిత్యస్య ఋచో లక్ష్మీ ర్మని ర్మతః ।
చతుర్దశానా మీశానా మానన్దః కర్దమ స్తథా ॥

చిక్లీత లక్ష్మీతనయా శ్చత్వారో మునయో మతాః ।
హిరణ్యాది తిసృణాం చ ఛన్దోనుష్టు బుదాహృతమ్ ॥

కాంసోస్మితరోచ్చ బృహతీ శశాజ్కాదిత్యవర్ణయోః ।
త్రిష్టుప్ఛన్ద ఉపైతు మాం దేవాద్యష్టఋచా మపి ॥

ఛన్దోఽనుష్టు ప్సమాఖ్యాతం తాం మ ఆవహ ఇత్యృచః ।
ప్రస్తారపఙ్క్తి రుద్దిష్టా దేవతే శ్రీవిభావసూ ॥

వ్యఞ్జనాని తు బీజాని స్వరాః శక్తయ ఈరితాః ।
బిన్దవః కీలకం ప్రోక్తం త్వఙ్గుష్ఠాది షడఙ్గకమ్ ॥

హిరణ్యా చ తథా చన్ద్రా తృతీయా రజతప్రభా ।
హిరణ్యస్రగ్ఘిరణ్యాక్షీ తథా హిరణ్యవర్ణికా ॥

ఏతాభి ర్జ్ఞేనమోనాభిః ప్రకుర్యా దఙ్గకల్పనమ్ ।
మూర్ధాక్షి కర్ణనాసాస్య గలదోర్హృస్తనాభిషు ॥

గుదపాయూరుయుగ్జాను జఙ్ఘాపత్సు న్యసే దృచః ।
న్యాసద్వయ మిదం దేవి కుర్యా ద్ధ్యానం తత శ్చరేత్ ॥

అరుణనలినసంస్థా తద్రజఃపుఞ్జవర్ణా
కరకమలధృతేష్టా భీతియుగ్మామ్బుజా చ ।
మణిముకుటవిచిత్రాలంకృతా కల్పజాలై
ర్భవతు భువనమాతా సంతతం శ్రీః శ్రియే నః ॥

షట్కోణం పద్మ మాలిఖ్య పూజ్యా స్తత్రాఙ్గదేవతాః ।
ఆగ్నేయకోణత స్తద్వ త్తద్బాహ్యేష్టదలే ష్విమాః ॥

పద్మాసనా పద్మవర్ణా పద్మస్థా పద్మలోచనా ।
తర్పయన్తీ చ తృప్తిశ్చ జ్వలన్తీ తదనన్తరమ్ ॥

స్వర్ణప్రాకారసంజ్ఞా చ హీన్ద్రాదీ నాయుధాని చ ।
ఆవాహనం చాసనం స్యా దర్ఘ్యపాద్యాచమనాని చ ॥

మధుపర్కాభిషేకౌ చ వస్త్రాలఙ్కారచన్దనమ్ ।
పుష్పం ధూపం దీపభోజ్యే ప్రోద్వాసన మితి క్రమాత్ ॥

ఏతాని మన్త్రవి త్కుర్యా దృక్పఞ్చదశకేన హి ।
తతశ్చ ఫలతామ్బూలే దత్వా నీరాజయే చ్ఛ్రియమ్ ॥

తతశ్చ హోమయే దాజ్య మేభిః పఞ్చదశర్చకైః ।
దత్వా దేవ్యై చాచమనం తాం ను ఆవహ మన్త్రతః ॥

ఉద్వాసయే త్స్వే హృదయే కృతాఞ్జలిపుటః పఠేత్ ।
శ్రీసూక్తం నిత్యపూజేయం పురశ్చరణ ముచ్యతే ॥

పరమేష్ఠీ త్రిష్టుప్ శ్రీర్దేవతా నిత్యం సూక్తైస్తైః స్నానకర్మణి ।
ఆదిత్యాభిముఖో జప్త్వా యావత్తావచ్చ తర్పయేత్ ॥

శుక్లాద్యాం తిథి మారభ్య యావ దేకాదశీ భవేత్ ।
తావ ద్ద్వాదశసాహస్రం జపే న్నిశ్చలమానసః ॥

బ్రహ్మచర్యరతః శుద్ధవస్త్రదన్తాదికః సుధీః ।
పద్మైస్త్రిమధురోపేతై ర్ఘృతాక్తేన పయోన్ధసా ॥

శ్రీసమిద్భిః సర్పిషా చ ప్రత్యహం త్రిశతం హునేత్ ।
ద్వాదశ్యాం ద్వాదశైవాథ సద్విప్రాంశ్చాపి భోజయేత్ ॥

తేన సిద్ధో భవే న్మన్త్రో నాత్ర కార్యా విచారణా ॥
కున్ద మన్దార కుముద మాలతీ పద్మ కేతకైః ।
నన్ద్యావర్తాహ్వయం జాతీ కల్హారం చమ్పకం తథా ॥
రక్తోత్పలాది పుష్పాణి లక్ష్మ్యాశ్చాతిప్రియాణి చ ॥

త్రివార మన్వహం మన్త్రీ జుహుయాచ్చ యథావిధి ।
షణ్మాసం యః కరో త్యేవం స స్యా ల్లక్షపతిః స్వయమ్ ॥

వికసన్మాత్ర ఏవాబ్జే నవనీత ముపవిన్యసేత్ ।
మధ్యే సకేశరే పత్రే సమ్యక్పత్రాన్తరే తథా ॥
సుసమిద్ధేఽనలే తచ్చ సముద్ధృత్య హునే త్సుధీః ॥

అభ్యర్చ్యాష్టోత్తరశతం జపంశ్చ భృగువాసరే ।
చత్వారింశద్భి రస్య స్యా న్మహాలక్ష్మీ రచఞ్చలా ॥

షట్కేయర్చా చ జుహుయా ద్ఘృతే నైకాదశాహుతీః ।
ఏవం కుర్వీత ఏవాస్య షణ్మాసా త్సాన్నిధ్యమహేన్దిరా ॥

య ఇచ్ఛే ద్వరదాం దేవీం శ్రియం నిత్యం కులే స్థిరామ్ ।
స శుచిః ప్రియతో భూత్వా జుహుయా దాజ్య
మన్వహమ్ ॥

శ్రియః పఞ్చదశర్చన్తు శ్రీకామః సతతః జపేత్ ।
ఆవాహయే చ్ఛ్రియం పద్మే పఞ్చభిః కనకేఽథవా ॥

ఉపహారా నుపహరే ద్భక్తం భక్ష్యం పయో దధి ।
స్థాలీపాకం చ శాలీనాం పయసా సమ్ప్రకల్పయేత్ ॥

చన్ద్రాయణకృతాత్మా తు ప్రపద్యేత యతః శ్రియమ్ ।
సర్వౌషధీభిః ఘాన్తైశ్చ స్నాత్వాఽభిపాచితైరపి ॥

ఉపైతు మాం దేవసఖ ఇతి రాజ్ఞోఽభిషేచనే ।
మనసః కామ ఇత్యేషా పశుకామాభిషేచనే ॥

కాంసోస్మీతి చ సుస్నాయా త్ప్రజాకామః శుచివ్రతః ।
అశ్వపూర్ణా మితి స్నాయా ద్రాజ్యకామః సమాహితః ॥

నిహితే చర్మణి స్నాయా ద్బ్రాహ్మణస్తు యథావిధి ।
రాజ్ఞ శ్చర్మణి వైయాఘ్రే క్షత్రియస్యాథ రౌరవే ॥
బస్తచర్మణి వైశ్యస్య హోమః కార్య స్త్వనన్తరమ్ ॥

చన్ద్రా మితి తు పద్మాని జుహుయా త్సర్పిషా ద్విజః ।
ఆదిత్యవర్ణే త్యనయా బిల్వహోమో విధీయతే ॥

బిల్వైర్ధనభవాగ్నిః స్యాచ్ఛాలీంశ్చ జుహుయా ద్ద్విజః ।
దశసాహస్రికో హోమః శ్రీకామస్య ప్రకీర్తితః ॥
హుత్వా తు ప్రథమం సమ్యగనన్తాం విన్దతే శ్రియమ్ ॥

అయుతం దశకృత్వస్తు హుత్వా సూక్తాని సర్పిషా ।
అనుక్తా మవ్యవచ్ఛిన్నాం శాశ్వతీం విన్దతే శ్రియమ్ ॥

అశక్తౌ జప ఏవోక్తో దశసాహస్రికో వరః ।
జపే తు ప్రయుతం సమ్యగనన్తాం విన్దతే శ్రియమ్ ॥

అయుతం దశకృత్వస్తు జప్త్వా శ్రియ ముపాశ్నుతే ।
అవశ్యం జుహుయా న్నిత్యం పద్మా న్యయుతశోఽపి చ ॥

ఇష్ట్వా శ్రియస్తు పరమా బిల్వా న్సుజ్ఞో బిభర్తి వై ।
బిల్వాశీ బిల్వనిలయో జుహ్వా బ్బిల్వాని సర్పిషా ॥
ఏకవింశతిరాత్రేణ పరాం సిద్ధిం సగచ్ఛతి ॥

యేన యేన చ కామేన జుహోతి నియతేన్ద్రియః ।
పద్మా న్యథాపి బిల్వాని స సకామః సమృధ్యతి ॥
న జాతు కృపణోఽర్థాయ శ్రియ మావాహయే త్క్వచిత్ ।
నయే త్కిఞ్చన కామేన హోమః కార్యః కథఞ్చన ॥

మహద్వా ప్రార్థమానేన చాజ్యకామేన వా పునః ।
నాన్యత్ప్రార్థయతా రత్నా ద్యుక్తైః శ్రీ రిజ్యతే ధ్రువమ్ ॥

ప్రధానతర్పణాన్తే చ సన్తర్ప్యాః శక్తయ స్త్విమాః ।
ప్రణవాద్యా హృదన్తాశ్చ శ్రీ ర్లక్ష్మీ ర్వరదా తథా ॥
విష్ణుపత్నీ చ వసుదా వసురూపా హిరణ్మయీ ॥

పద్మా మాలిన్యథ రమా ప్రోక్తా తు రజతప్రభా ।
సువర్ణా ప్రగ్రహా స్వర్ణప్రాకారా పద్మమాలినీ ॥
శాన్తి ర్విశ్వప్రియైశ్వర్యా భుక్తిశ్చాపి ప్రముక్తియుక్ ॥

విభూతిః సమృద్ధిశ్చ తుష్టిః పుష్టి ర్ధనాహ్వయా ।
భువనేశీ చ శుద్ధా చ భోగినీ భోగదా తథా ॥

ధాత్రీ విధాత్రీ ద్వాత్రింశ చ్ఛక్తయః సముదీరితాః ॥
ప్రణవాదిచతుర్థ్యన్తై ర్నమోభి శ్చైవ తర్పయేత్ ॥
బలిం భక్ష మమేత్యైతై ర్నామభి ర్బలి మాహరేత్ ॥

పురుషసూక్తవిధానమ్ - మేరుతన్త్రే

వక్ష్యే పురుషసూక్తస్య విధిం తన్త్రేషు గోపితం ।
అనుష్టుబస్య సూక్తస్య త్రిష్టుబన్త్యస్య దేవతా ॥

పురుషో యో జగద్బీజ మృషి ర్నారాయణః స్మృతః ।
స్నాత్వా యథోక్తవిధినా ప్రాఙ్ముఖం శుద్ధమానసః ॥

ప్రథమాం విన్యసే ద్వామే ద్వితీయాం దక్షిణే కరే ।
తృతీయాం వామపాదే తు చతుర్థీం దక్షిణే న్యసేత్ ॥

వామజానౌ పఞ్చమీం చ షష్ఠీం దక్షిణజానుని ।
సప్తమీం వామకట్యాం వై చాష్టమీం దక్షిణే కటౌ ॥

నవమీ నాభిదేశే తు దశమీం హృదయే న్యసేత్ ।
ఏకాదశీం కణ్ఠదేశే ద్వాదశీం వామబాహుకే ॥

ప్రయోదశీం దక్షభుజే ముఖదేశే చతుర్దశీం ।
అక్ష్ణోః పఞ్చదశీం చైవ షోడశీం కర్ణయో ర్న్యసేత్ ॥
ఘాలే సప్తదశీం చైవ మూర్ధ్ని చాష్టాదశీం న్యసేత్ ।
ఏవం న్యాసవిధిం కృత్వా పశ్చాత్పూజాం సమాచరేత్ ॥
అప్స్వగ్నౌ హృదయే సూర్యే స్థణ్డిలే ప్రతిమాసు చ ।
షట్స్వేతేషు హరేః సమ్యగర్చనే యోగ్యతోచ్యతే ॥
ఆపోఽస్యాయతనం యస్మా త్తస్మా త్తాసు సదా హరిః ।
అగ్నౌ క్రియావతాం విష్ణు ర్యోగినాం హృదయే హరిః ॥
పణ్డితానాం హరిః సూర్యః స్థణ్డిలే భావితాత్మనామ్ ।
ప్రతిమా స్వల్పబుద్ధీనాం షట్ప్రకారాశ్చ తాః స్మృతాః ॥
అకృత్రిమాః కృత్రిమాశ్చ అచలాశ్చ తథాచలాః ।
నిర్జీవాశ్చ సజీవాశ్చ ప్రతిమా స్సంతి వై హరేః ॥
శృణు దేవి క్రమా త్తాసా మహం వక్ష్యామి లక్షణమ్ ।
అకృత్రిమా చ ద్వివిధా శాలగ్రామేతి పావనః ॥
తదభావే ద్వారకాయా శ్చక్రం తద్వచ్చ పావనమ్ ।
కృత్రిమా దశధా ప్రోక్తాః శ్రేష్ఠా స్తాః పూర్వపూర్వతః ॥
స్యాద్రత్నరచితా చాద్యా స్వర్ణజా రూప్యజాఽపి చ ।
తామ్రజాఽపి త్తలీ జాతా స్ఫాటికీ రక్తసీసజా ॥
కాష్ఠజా మృత్తికా జాతా చిత్రరూపేతి చ క్రమాత్ ॥
అచలా క్షేత్రరూపా హి హరిద్వారం యథా గయా ।
దేవతాభిః కృతాయాస్తు మూర్తయ స్తా శ్చలాచలాః ॥

జగన్నాథో వేఙ్కటేశః పాణ్డురాఙ్గాదయశ్చ తే ।
సజీవా బ్రాహ్మణా గావో నిర్జీవః పిప్పలః స్మృతః ॥

మన్త్రన్యాసం పురా కృత్వా స్వదేహే దేవతాసు చ ।
గాయత్ర్యక్షరన్యస్తాఙ్గః పూజయే ద్విష్ణు మవ్యయమ్ ॥

ఆద్యయాఽఽవాహయే ద్దేవ మృచా తు పురుషోత్తమం ।
ద్వితీయయాఽఽసనం దద్యా త్పాద్యం దద్యా
త్తృతీయయా ॥

అర్ఘ్యం చతుర్థ్యా దాతవ్యం పఞ్చమ్యాఽఽ
చమనీయకం ।
షష్ఠ్యా స్నానం ప్రకుర్వీత సప్తమ్యా వస్త్రమేవ చ ॥

యజ్ఞోపవీత మష్టమ్యా నవమ్యా చానులేపనం ।
పుష్పం దశమ్యా దాతవ్య మేకాదశ్యా తు ధూపకమ్ ॥

ద్వాదశ్యా దీపకం దద్యా త్త్రయోదశ్యా నివేదనం ।
చతుర్దశ్యా నమస్కారం పఞ్చదశ్యా ప్రదక్షిణమ్ ॥

స్నానే వస్త్రే చ నైవేద్యే దద్యా దాచమనీయకం ।
దక్షిణాన్తు యథాశక్త్యా షోడశ్యా తు సమర్పణమ్ ॥

తతః ప్రదక్షిణం కుర్యా జ్జపం కుర్యా త్సమాహితః ।
యథాశక్తి జపిత్వా తు సూక్తం తస్మై నివేదయేత్ ॥

దేవస్య దక్షిణే పార్శ్వే కుణ్డం స్థణ్డిల మేవ వా ।
కారయే త్ప్రథమేనైవ ద్వితీయేన తు ప్రోక్షణమ్ ॥

ంగ్ని మాదధ్యా చ్చతుర్థేన సమిన్ధనం ।
ాజ్యశ్రపణం చరోశ్చ శ్రపణం తథా ॥

గ్ని మన్థన్తు కల్పయే త్పద్మ మాసనం ।
దేవ దేవేశం కాలానలసమప్రభమ్ ॥

ం చ పుష్పం చ ధూపదీపౌ నివేదయేత్ ।
తతః కుర్యా త్సప్తమ్యాది యథాక్రమమ్ ॥

వతీః పూర్వం జుహుయా దవధారితః ।
తేన జుహుయా చ్చరుణా చ తతః పునః ॥

త్వా తత శ్చైన మనుజ్ఞాప్య యథాక్రమం ।
గవత స్తస్య సమీపే స్తోత్ర ముచ్చరేత్ ॥

ణ్డరీకాక్ష నమస్తే విశ్వభావన ।
స్తు హృషీకేశ మహాపురుష పూర్వజ ॥

ం దానవానాం సామాన్య మధిదైవతం ।
చరణద్వన్ద్వం వ్రజామి శరణం తవ ॥

మసి లోకస్య స్రష్టా సంహారక స్తథా ।
శ్చానుమన్తా చాగుణో మాయాసమావృతః ॥

ంగరం ఘోర మనన్త క్లేశభాజనం ।
శరణం ప్రాప్య నిస్తరన్తి మనీషిణః ॥

ాపం న చాకారో నాయుధాని నచాస్పదం ।
పురుషాకారో భక్తానాం చ ప్రకాశసే ॥

కస్యచిన్న పరోక్ష స్త్వం ప్రత్యక్షోఽపి న కస్యచిత్ ।
కస్యచి న్నచ సాధ్యోఽస్తి వినా భక్తిం భవాన్ప్రభో ॥

కార్యాణాం కారణం పూర్వం వచసాం వాచ్య ముత్తమం।
యోగినాం పరమా సిద్ధిః పరమం పతే పదం విదుః ॥

అహం భీతోఽస్మి దేవేశ సంసారేఽస్మి న్మహాభయే ।
పాహి మాం పుణ్డరీకాక్ష న జానామి పరం పదమ్ ॥

కాలేష్వపి చ సర్వేషు దిక్షు సర్వాసు చాచ్యుత ।
శరీరే చాగతం చాపి వర్తతే మే మహద్భయమ్ ॥

త్వత్పాదకమలా దన్యం న మే జన్మాన్తరేష్వపి ।
విజ్ఞానం యదిదం ప్రాప్య యదిదం జ్ఞానవర్జితమ్ ॥

జన్మాన్తరేఽపి మే దేవ మాభూ దస్య పరిక్షయః ।
దుర్గతావపి జాతస్య త్వద్గతో మే మనోరథః ॥

యది నాశం న విన్దేత తతోఽస్తి సుకృతీ సదా ।
కామయే విష్ణుపాదా తు సర్వజన్మసు కేవలమ్ ॥

పురుషస్య హరేః సూక్తం స్వచ్ఛం ధన్యం యశస్కరం ।
ఆత్మజ్ఞాన మిదం పుణ్యం యోగజ్ఞాన మిదం పరమ్ ॥
ఏవం స్తుత్వా హవ్యవాహం తతః పశ్చా ద్విసర్జయేత్ ।
అనేనైవ చ నిష్పాపో జాయతే మనుజో యదా ॥

ప్రాగ్వద్ జ్ఞాత్వా పారదే తత్ప్రయోగా నారభేత చ ।
శుక్లపక్షే శుభే వారే యదా చైకాదశీ భవేత్ ॥

ఉపవాసస్తు క ర్త వ్యో దమ్పతిభ్యాం సురాలయే ।
ద్వాదశ్యాం పుత్రకామాయ చరుం కుర్వీత వైష్ణవమ్ ॥

ఋగ్భిః షోడశభిః సమ్యగర్చయిత్వా జనార్దనం ।
చరుం పురుషసూక్తేన ప్రాశయే త్పుత్రకామ్యయా ॥

ప్రాప్నుయా ద్వైష్ణవం పుత్ర మచిరా త్స న్త తిక్షమం ।
ద్వాదశద్వాదశీః సమ్యక్పయసా నిర్వపే చ్చరుమ్ ॥

యో జుహోతి స వై యాతి తద్విష్ణోః పరమం పదం ।
మార్గశీర్షాదిమాసేషు క్రమాత్పూజ్యశ్చ కేశవః ॥

నారాయణో మాధవశ్చ గోవిన్దో విష్ణు రేవ చ ।
మధుసూదన ఉక్త స్త్రివిక్రమో వామన స్తథా ॥
శ్రీధరశ్చ హృషీకేశః పద్మనాభో గదాధరః ॥

పూజయిత్వా జపేత్సూ క్తం శత మష్టాధికం తతః ।
హోమఞ్చ పూర్వవత్కుర్యా త్సర్వా న్కామా
నవాప్నుయాత్ ॥

అపుత్రా మృతపుత్రా వా యా చ కన్యా ప్రసూ ర్భవేత్ ।
తస్యా యథా సుపుత్రః స్యా త్తముపాయం బ్రవీ
మ్యహమ్ ॥

సమిధోఽశ్వత్థవృక్షస్య ప్రత్యృచం జుహుయా చ్ఛృతం ।
అష్టాధికం చ సఘృత ముపతిష్ఠే ద్ధుతాశనమ్ ॥

తృతీయేనాగ్ని మాదధ్యా చ్చతుర్థేన సమిన్ధనం ।
పఞ్చమే నాజ్యశ్రపణం చరోశ్చ శ్రపణం తథా ॥

షష్ఠేనైవాగ్నిమన్థన్తు కల్పయే త్పద్మ మాసనం ।
చిన్తయే ద్దేవదేవేశం కాలానలసమప్రభమ్ ॥

తతో గన్ధం చ పుష్పం చ ధూపదీపౌ నివేదయేత్ ।
అనుజ్ఞాప్య తతః కుర్యా త్సప్తమ్యాది యథాక్రమమ్ ॥

సమిధ స్తావతీః పూర్వం జుహుయా దవధారితః ।
తతో ఘృతేన జుహుయా చ్చరుణా చ తతః పునః ॥

ఏవం హుత్వా తత శ్చైన మనుజ్ఞాప్య యథాక్రమం ।
అగ్నే ర్భగవత స్తస్య సమీపే స్తోత్ర ముచ్చరేత్ ॥

జితన్తే పుణ్డరీకాక్ష నమస్తే విశ్వభావన ।
నమస్తేఽస్తు హృషీకేశ మహాపురుష పూర్వజ ॥

దేవతానాం దానవానాం సామాన్య మధిదైవతం ।
సర్వదా చరణద్వన్ద్వం వ్రజామి శరణం తవ ॥

ఏక స్త్వమసి లోకస్య స్రష్టా సంహారక స్తథా ।
అవ్యక్త శ్చానుమన్తా చాగుణో మాయాసమావృతః ॥

సంసారసాగరం ఘోర మనన్తక్లేశభాజనం ।
త్వామేవ శరణం ప్రాప్య నిస్తరన్తి మనీషిణః ॥

న తే రూపం న చాకారో నాయుధాని నచాస్పదం ।
తథాఽపి పురుషాకారో భక్తానాం చ ప్రకాశసే ॥

పునర్విష్ణుం పూజయిత్వా ఘృతహోమం సమాచరేత్ ।
అష్టోత్తరశతం కుర్యా త్రృత్యహం వాగ్యతః శుచిః ॥

సమ్పాతాజ్యం స్థాపయిత్వా తన్నార్యాః ప్రాశనాయ చ ।
దద్యాత్తాంచ పతిం విష్ణుం నమస్కృత్య ప్రభక్షయేత్ ॥

తత్పయేచ్చ ద్విజా న్సమ్యగ్లబ్ధాశీః ప్రవిశే ద్గృహమ్ ।
పరం సప్త ప్రవర్తేనావశ్యం గర్భవతీ భవేత్ ॥

అరణ్యే నివసే న్నిత్యం త్రికాలం స్నాన మాచరేత్ ।
జపే దష్టోత్తరశతం సూక్త మేత త్త్రికాలకమ్ ॥

మాసమేకం ఫలాహారో మాస మద్భిశ్చ తర్పయేత్ ।
ఆదిత్య ముపతిష్ఠేత మన్త్రేణానేన నిత్యశః ।
ఆజ్యం హుత్వా దశశతం త్రిభిర్వర్షై ర్జపే ద్దినమ్ ॥

తస్య భక్త స్తన్మనాయుక్తో దశవర్షా ణ్యనన్యభాక్ ।
నాతో త్పశ్యతి తం దేవం నారాయణ మనామయమ్ ॥

శ్రీసూక్త ఋక్ప్రయోగక్రమః

ప్రథమా ఋక్

హిరణ్యవర్ణాం హరిణీం సువర్ణరజతస్రజాం ।
చంద్రాం హిరణ్మయీం లక్ష్మీం జాతవేదో మమావహ ॥ ౧

మంత్రకల్పార్ణవే

హిరణ్యవర్ణా మిత్యుక్తాం శ్రీసూక్తే ప్రథమా మృచం ।
శ్రీం హ్రీం క్లీ మితి విన్యస్య హిరణ్యప్రతిమాం యజేత్ ॥

ఋచం తు ప్రజపే దాద్యాం ప్రత్యహం త్రిసహస్రకం ।
త్రిసంధ్య మేవం లక్ష్మ్యాన్తే క్షీరై రయుతతర్పణమ్ ॥

సహస్ర మాజ్యహోమశ్చ శతబ్రాహ్మణభోజనం ।
సువాసినీనాం దశకం సాలంకార మథార్చయేత్ ॥

ఏకాం ధేనుం సవత్సాం చ శ్రోత్రియాయ ప్రదాపయేత్ ।
ఇత్థ మక్షరలక్ష్మ్యాన్తం ప్రజపే న్నియతవ్రతః ॥

ద్వితీయా ఋక్

తాం మ ఆవహ జాతవేదో లక్ష్మీ మనపగామినీం ।
యస్యాం హిరణ్యం విన్దేయం గామశ్వం పురుషానహమ్॥ ౨

మంత్రకల్పార్ణవే

ఋచం ద్వితీయాం శ్రీసూక్తే ప్రతిసాయం సహస్రకం ।
ప్రజపే న్నియతాహారః ప్రత్యక్షరసహస్రకమ్ ॥

త్రయస్త్రింశద్దినే రాత్రౌ స్వప్నే లక్ష్మీః ప్రసీదతి ।
అనపాయా భవే ల్లక్ష్మీ స్తస్య జన్మని నాన్యథా ॥

తృతీయా ఋక్

అశ్వపూర్వాం రథమధ్యాం హస్తినాదప్రబోధినీం ।
శ్రియం దేవీ ముపహ్వయే శ్రీ ర్మా దేవీ జుషతామ్ ॥ ౩

మంత్రకల్పార్ణవే

శ్రీసూక్తే తు తృతీయర్చః శ్రీబీజేన సమాయకం ।
న్యాసం కృత్వా జపేన్నిత్యం ప్రాతః ప్రాతః సహస్రకమ్॥

ఆద్యావదశాబ్దా త్సిద్ధిః స్యా దన్య ద్దూర్వావిధానవత్ ।
మంత్రసిద్ధా భవే ద్రాజా శత్రూన్ జిత్వా లభే చ్ఛ్రియమ్॥

చతుర్థీ ఋక్

కాం సోస్మితాం హిరణ్యప్రాకారా మార్ద్రాం జ్వలన్తీం।
తృప్తాం తర్పయన్తీం పద్మే స్థితాం పద్మవర్ణాం తా
మిహోపహ్వయే శ్రియమ్ ॥ ౪

సూక్తరత్నాకరే

ఋచం చతుర్థీ శ్రీసూక్తే ప్రజపే దష్టలక్షకం ।
సహస్రం ప్రత్యహం జప్త్వా త్రిసాహస్రం భృగో ర్దినే ॥
రాకాయాం పంచసాహస్రం క్షీరాహారో జితేంద్రియః ।
పలాశసమిధాహోమః పయసా గోఘృతేన చ ॥
తర్పణాశీతిసాహస్రం హోమ శ్చాష్టసహస్రకః ।
బ్రాహ్మణాష్టాశీతీ పూజ్యా శ్రీవాగ్బీజయుతం న్యసేత్ ॥

ధ్యానమ్ :-

వరదాభయ శుక పుస్తక కరకలితాం
కమలమధ్యగాం కలయే ।
కమలాం సస్మితవదనాం
కనకావర్ణస్థితాం కాంచిత్ ॥

పంచమీ ఋక్

చంద్రాం ప్రభాసాం యశసా జ్వలన్తీం
శ్రియం లోకే దేవజుష్టా ముదారాం తాం ।

పద్మినీమీం శరణ మహం ప్రపద్యే
అలక్ష్మీర్మే నశ్యతాం త్వాం వృణే ॥

భాగధేయభూషణే

శ్రీసూక్తే ప్రథమే వర్గే ప్రజపే త్పంచమీ మృచం ।
మాయాబీజేన విన్యస్య భక్తితో భువనేశ్వరీమ్ ॥

ప్రత్యహం త్వేకసాహస్రం గోష్ఠస్థః ప్రజపే దృచం ।
అఖండదీపం ప్రజ్వాల్య గోఘృతేన జితేంద్రియః ॥

ప్రత్యక్షరత్రిసాహస్రజపా న్ముచ్యేత సంకటైః ।
మండలైశ్చ త్రిభిః పూర్ణై ర్దారిద్ర్యా న్ముచ్యతే ధ్రువమ్ ॥

తిలైః శ్వేతై స్సహాజ్యేన జుహుయా త్పావకే స్వకే ।
జపా ద్దశాంశం సంతర్ప్య గంధకర్పూరవారిభిః ॥

హోమం కృత్వా దశాంశం చ పూజయేచ్ఛ సువాసినీం ।
అక్షీణభాసాం చంద్రాఖ్యాం జ్వలన్తీం యశసా శ్రియమ్ ॥

దేవై ర్జుష్టా ముదారాం చ పద్మినీమీం భజామ్యహం ।
త్వాం వృణే త్వత్ప్రసాదేన మమాలక్ష్మీ ర్వినశ్యతు ॥

ధ్యానమ్ :–

ఆకాశపద్మాకర చంద్రబింబ
ప్రభోల్లసన్తీం పరిపూర్ణకాన్తిం ।
పద్మస్థితాం పద్మకరాం ప్రపద్యే
లక్ష్మీ మలక్ష్మీవినివృత్తయేఽహమ్ ॥

షష్ఠీ ఋక్

ఆదిత్యవర్ణే తపసోఽధిజాతో
వనస్పతి స్తవవృక్షోఽథ బిల్వః ।
తస్య ఫలాని తపసా నుదన్తు
మాయాంతరాయాశ్చ బాహ్యా అలక్ష్మీః ॥

సౌభాగ్యసంజీవనే

త్రిబిల్వపత్రై స్సంపూజ్య సహస్రం ప్రజపే ద్వచః
త్రిష్టుప్శివాక్షరా యస్మా చ్ఛివలక్షజపం చరేత్

బిల్వస్య హవిషా హోమ ఆజ్యహోమశ్చ శస్యతే
రుద్రలక్షప్రదీపైశ్చ నీరాజనవిధిం చరేత్ ॥

ధ్యానమ్ :-

ఉద్యదాదిత్యసంకాశాం బిల్వకాననమధ్యగాం ।
తనుమధ్యాం శ్రియం ధ్యాయే దలక్ష్మీపరిహారిణీమ్

సప్తమీ ఋక్

ఉపైతు మాం దేవసఖః కీర్తిశ్చ మణినా సహ ।
ప్రాదుర్భూతోఽస్మి రాష్ట్రేఽస్మిన్ కీర్తి మృద్ధిం
దదాతు మే ॥

శ్రీరత్నకోశే

అనుష్టుబర్చం శ్రీసూక్తే సప్తమీ ప్రజపేద్బుధః
ద్వాత్రింశల్లక్షపర్యాప్తసిద్ధిం ప్రాప్నోతి నాన్యథా ॥

ప్రయతః ప్రజపే న్మంత్రం రాత్రికాలే విశేషతః ।
కుంకుమై రర్చయే ద్దేవీం ప్రసూనైశ్చ విశేషతః ॥

శ్రీయంత్రం పూజయే న్నిత్యం నిత్యకర్మావిరోధతః ।
సపాశాంకుశమాయాం చ సహాకర్షణపల్లవమ్ ॥

స్వాహాన్తం చ నమోఽన్తం చ శ్రీమంత్రమృచి యోజయేత్ ।
సువాసినీ స్సమభ్యర్చ్య స్తుత్వాఽన్యై స్తోత్రపాఠకైః ।
హుత్వాఽపామార్గసమిధో ఘృతాహుతిపురస్సరైః ॥

ఆం హ్రీం క్రోం ఐం హ్రీం శ్రీం ఆం హ్రీం క్రోం
ఇతి బీజనవకాని ప్రతిన్యాసం యోజయేత్ ॥

అస్య శ్రీ శ్రీమంత్రస్య కుబేర ఋషిః । అనుష్టుప్ఛన్దః ।
మణిమాలినీ లక్ష్మీ ర్దేవతా । శ్రీం బ్లూం క్లీం బీజాని ॥

ధ్యానమ్ :-

రాజరాజేశ్వరీం లక్ష్మీం వరదాం మణిమాలినీం ।
దేవీం దేవప్రియాం కీర్తిం వన్దే కామార్థసిద్ధయే ॥

అష్టమీ ఋక్

క్షుత్పిపాసామలాం జ్యేష్ఠా మలక్ష్మీం నాశయామ్యహమ్ ।
అభూతి మసమృద్ధిం చ సర్వా న్నిర్ణుద మే గృహాత్ ॥ ౮

లక్ష్మీప్రయామకే

ప్రజపే ద్విధినా నిత్యం శ్రీసూక్తే చర్చ మష్టమీం ।
ప్రత్యక్షరసహస్రం చ గాయత్రీ మపి తావతీమ్ ॥
తిలహోమం ప్రకుర్వీత విరజా మపి హావయేత్ ।
ఘృతేన జుహుయా ల్లక్ష్మీం దౌర్భాగ్యం తస్య నశ్యతి ॥

రం హ్రీం శ్రీం హ్రీం రం ఇతి బీజపంచకేన సమంత్రాంగన్యాసః కుర్యాత్ ॥

ధ్యానమ్ :-

అజ్ఞానపాతక తమస్తతి తీవ్రరశ్మి
దౌర్భాగ్యభూధర విదారణవజ్ర మీడే ।
రోగార్తి ఘోరఫణిమర్దన పక్షిరాజం
లక్ష్మీప్రదద్వయ మనర్థహరం సుఖార్థీ ॥

ఖడ్గం సవాతచక్రం చ కమలం వరమేవ చ ।
కరై శ్చతుర్భి ర్బిభ్రాణాం ధ్యాయే చ్చన్ద్రాననాం శ్రియమ్ ॥

నవమీ ఋక్

గంధద్వారాం దురాధర్షాం నిత్యపుష్టాం కరీషిణీమ్ ।
ఈశ్వరీగ్ం సర్వభూతానాం తామిహోపహ్వయే శ్రియమ్ ॥

వైఖానసవిద్యాయాం

ఋచ మానుష్టుభీం గంధద్వారా మితి జపే చ్ఛ్రియః ।
షష్ట్యుత్తరశతానాం తు సహస్రాణాం చ సంఖ్యయా ॥

పద్మాక్షమాలయా పద్మాసనస్థ స్సహ పార్థివః ।
బీజం విన్యస్య మంత్రేణ శ్రీబీజేన చ తజ్జపేత్ ॥
కేసరీ చంద్ర కస్తూరీ శ్రీఖండాద్యై ర్మనోహరైః ।
గంధద్రవ్యై స్సమభ్యర్చ్య స్థండిలే శ్రియ మర్చయేత్ ॥
గోబృందానుగతాం ధ్యాత్వా సురభిం సస్యమాలినీం ।
పృథులాం ప్రాణినామీశాం దుర్ధర్షాం శ్రియ మర్చయేత్ ॥

దశమీ ఋక్

మనసః కామ మాకూతిం వాచః సత్య మశీమహి ।
పశూనాం రూప మన్నస్య మయి శ్రీః శ్రయతాం యశః॥

మంత్రకల్పార్ణవే

మనసః కామ మిత్యాద్యాం శ్రీసూక్తే దశమీ మృచం।
మనో వాఙ్నియతో నిత్య మష్టలక్షజపం చరేత్ ।
వాక్సిద్ధి ర్భోగసిద్ధిశ్చ భాగ్యలాభో భవేద్ధ్రువమ్ ॥
ఓం హ్రైం లం వం ఇతి సపల్లవో న్యాసః ।

ధ్యానమ్ :-

తాం ధ్యాయే త్సత్యసంకల్పాం లక్ష్మీం క్షీరోదనప్రియాం ।
ఖ్యాతాం సర్వేషు భూతేషు తత్త్వజ్ఞానబలక్రియామ్ ॥

ఏకాదశీ ఋక్

కర్దమేన ప్రజా భూతా మయి సంభవ కర్దమ ।
శ్రియం వాసయ మే కులే మాతరం పద్మమాలినీమ్ ॥

మంత్రకల్పార్ణవే

కర్దమేనేత్యాదికాం తు శ్రీసూక్తైకాదశీ మృచమ్ ।
గావం సవత్సాం సంపూజ్య జపే దక్షరలక్షకమ్ ॥

వం శ్రీం వం ఇతి న్యాసః ॥

ధ్యానమ్ :-

సవత్సా గౌరివ ప్రీతా కర్దమేన తథేందిరా ।
కల్యాణీ మద్గృహే నిత్యం నివసే త్పద్మమాలినీ ॥

ద్వాదశీ ఋక్

ఆప స్రజన్తు స్నిగ్ధాని చిక్లీత వస మే గృహే ।
ని చ దేవీం మాతరం శ్రియం వాసయ మే కులే ॥

సూక్తార్థసంగ్రహే

శ్రీ దేవీం తాం మమ గృహే చిరం వాసయ మాతరం ।
నమోఽస్తు తుభ్యం చిక్లీత శ్రీ దేవ్యై చ నమో నమః ॥

ఏతత్తాత్పర్యకాం సూక్తే ప్రజపే ద్ద్వాదశీ మృచం ।
చంద్రమా ఋషి రేతస్య దేవతా త్వామృతేశ్వరీ ॥

చిక్లీత మాతా శ్రీ శ్ఛందోఽనుష్టుబ్వాం బీజ ముచ్యతే ।
చతుః షష్టిసహస్రాణి ప్రజపే న్మంత్రసిద్ధయే ॥

నద్యా స్సముద్రగామిన్యా స్తీరే బిల్వతరో స్తటే ।
జలకుంభం సమభ్యర్చ్య చేష్టిం చాభీష్టకాం చరేత్ ॥

యచ్చ యాజుషశాఖాయా ముక్త మారుణకేతుకే ।
తేన తంత్రేణ సహితం స్వశాఖోక్తవిధిం చరేత్ ॥

ప్రసాదానం ప్రకుర్వీత దద్యా త్పాసీయ మేవ చ ।
సువాసినీభ్యో విప్రేభ్య స్తదపత్యేభ్య ఏవ చ ।
ఖాతాప్యాయనతో దేవీ తుష్యతి శ్రీ ర్హరిప్రియా ॥

త్రయోదశీ ఋక్

ఆర్ద్రాం పుష్కరిణీం పుష్టిం పింగలాం పద్మమాలినీం ।
చంద్రాం హిరణ్మయీం లక్ష్మీం జాతవేదో మ ఆవహ ॥

శ్రీతత్త్వ

మమకారో మదశ్చేతి వర్తేతే పార్శ్వయో ర్ద్వయోః ।
దేవతే గజరూపిణ్యౌ శ్రీ దేవీ మభిషించతః ॥

తయోః శుండాగ్రయో ర్భాత ఆశాప్రీత్యాహ్వయా శుభా ।
సువర్ణకలశౌ తాభ్యాం తృప్తిపూర్ణాంభసాఽన్వహమ్ ॥

హృత్పద్మవాసినీ దేవీ చిద్రూపి ణ్యభిషిచ్యతే ।
స్వర్ణాత్మనావిఖ్యాతాం చ జాతవేదో మ ఆవహ ॥

ఋచ మేతాం జపే న్నిత్యం పశ్య న్నర్కం దివా ద్విజః ।
పద్మాకరే తటాకే వా ప్రత్యహం త్రిసహస్రకమ్ ॥

మండలత్రయపర్యన్తం వ్రతదీక్షాపరాయణః ।
సువాసినీశతం పూజ్యం సాలంకారం సదక్షిణమ్ ॥

చతుర్దశీ ఋక్

ఆర్ద్రాం యః కరిణీం యష్టిం సువర్ణాం హేమమాలినీం ।
సూర్యాం హిరణ్మయీం లక్ష్మీం జాతవేదో మ ఆవహ ॥

శ్రీతత్త్వే

చంద్రస్థాం చంద్రరూపాం చ చంద్రాం చంద్రధరాం తథా।
హిరణ్మయీం మహాలక్ష్మీ మృచ మేతాం జపే న్నిశి ॥
ఆరభ్య శుక్లపంచమ్యామాస్వేవ దశరాత్రిషు
ప్రాప్తైకోత్తరవృద్ధ్యైవ జపే ద్వ్రతపరాయణః ।
ద్వాత్రింశన్మాసపర్యన్తం పురశ్చరణ ముచ్యతే ॥

పంచదశీ ఋక్

తాం మ ఆవహ జాతవేదో లక్ష్మీ మనపగామినీం ।
యస్యాం హిరణ్యం ప్రభూతం గావో ।
దాస్యోఽశ్వాన్ విన్దేయం పురుషా నహమ్ ॥

మంత్రకల్పార్ణవే

అస్యా ఋచః కుబేర ఋషిః । ప్రస్తారపంక్తి శ్ఛందః । హ్రీం శ్రీం హ్రీం బీజాని । ద్విధావిభక్తమంత్రేణ సబీజ త్రయేణ పల్లవేన త్రివార మనులోమ విలోమపరివర్తనతః న్యాసః ॥

ధ్యానమ్ :-

ధ్యాయే ల్లక్ష్మీం ప్రహసితముఖీం రాజ్యసింహాసనస్థాం
ముద్రాశక్తిం సకలవినుతాం సర్వసంసేవ్యమానామ్ ।
అగ్నౌ పూజా మఖిలజననీం హేమవర్ణాం హిరణ్యాం
భాగ్యోపేతాం భువనసుఖదాం భార్గవీం భూతిధాత్రీమ్ ॥

మంత్రోఽయం ధాన్యరాశే రుపరి పద్మాక్షమాలయా తులసీకాష్ఠమాలయా వా ప్రత్యహ మష్టోత్తరత్రిసహస్ర ప్రకారేణ సహస్రదివసజపా త్సిద్ధో భవతి । వ్యాఘ్రాజినే మహేంద్రనీలాక్షమాలయా పంచలక్షజపాచ్ఛత్రూన్ జయతి । వస్త్రాసనే దర్భాస్తరేణ వా రుద్రాక్షమాలయా నవలక్షజపా ద్విద్యాం ప్రాప్నోతి । వేత్రాసనే సువర్ణాక్షమాలయా కోటి జపాద్రాజ్యం ప్రాప్నుయాత్ । ఐహికసర్వకామప్రదోఽయం మంత్రః । అర్థత స్త్వేషా ద్వితీయా మృచ మనుకరోతి అన్య దన్యత్రోక్త మేవేతి సమానమ్ ॥

శ్రీ సూక్తమ్

విద్యారణ్యభాష్యసంవలితమ్

హిరణ్యవర్ణాం హరిణీం సువర్ణరజతస్రజాం ।
చంద్రాం హిరణ్మయీం లక్ష్మీం జాతవేదో మమావహ ॥

హే జాతవేదః । జాతాని వేద జాతప్రజ్ఞో వా । జాతే జాతే విద్యత ఇతి వా । హే అగ్నే త్వం హిరణ్యవర్ణాం

హిరణ్యస్య సువర్ణస్య వర్ణః కాంతి స్తద్వద్వర్ణో యస్యా స్తాం । హరిణీం హరితవర్ణాం । హరిణీరూపధరాం వా । శ్రీర్భూత్వా హరిణీరూప మరణ్యే సంచచారహేతి దేవీపురాణాచ్చ। సువర్ణరజతస్రజాం । సువర్ణస్య పుష్పాణి సువర్ణాని ఏవం రజతస్య రజతాని తేషాం స్రక్ మాలా యస్యా స్తాం । స్రక్సాహచర్యాత్ పుష్పాణీ త్యవగమ్యతే । పుష్పసాహచర్యాత్ పుష్పే ఫలే లుక్ । ఆసం చైవ హలంతానా మిత్యాప్ । యద్వా సువర్ణ రజత వికృతశృంఖలాం । సుష్ఠు వర్ణో యస్య తత్సువర్ణం యద్రజతం తత్పుష్పస్రజాం । తద్వికృత శృంఖలాం వా । చంద్రాం చంద్రవత్ప్రకాశమానాం । తద్రూపేణావస్థితాం వా । హిరణ్మయీం హిరణ్యస్వరూపాం హిరణ్యవిగ్రహాం వా। లక్ష్మీం లక్షణవతీం। 'లక్ష్మీ ర్లాభాద్వా లక్షణాద్వా' (నిరు. ౮-౧౦) ఇత్యాది నిరుక్తాత్ । ఏవం రూపాం శ్రియం మే మహ్యం మదర్థ మావహ । ఆహ్వాయ । అగ్నే ర్దేవహోతృత్వా దాహ్వానం తదధీన మితి భావః । 'అగ్నిర్వై దేవానాం హోతా' (బ్రా. ౨-౭) ఇతి శ్రుతేః ॥

తాం మ ఆవహ జాతవేదో లక్ష్మీ మనపగామినీం ।
యస్యాం హిరణ్యం విందేయం గామశ్వం పురుషా నహమ్॥

హే జాతవేదః అగ్నే త్వ మనపగామినీ మపగమన రహితాం । అనపాయినీ మిత్యర్థః । తాం వక్ష్యమాణలక్షణాం లక్ష్మీం మే మహ్య మావహ । ఆహ్వాయ । యస్యాం దేవ్యా మావాహితాయాం హిరణ్యం సువర్ణం గాం ధేను

మశ్వం వాజినం పురుషాన్ పుత్రపౌత్రమిత్రదాసభూతా నహం విందేయం ప్రాప్నుయామ్ ॥

అశ్వపూర్వాం రథమధ్యాం హస్తినాదప్రబోధినీం ।
శ్రియం దేవీ ముపహ్వయే శ్రీర్మా దేవీ జుషతామ్॥ 3

అశ్వపూర్వాం అశ్వాః పూర్వే పురోగా యస్యా స్తాం। అథవాఽశ్వపూర్ణా మశ్వైః పూర్ణాం। పరిపూర్ణామితి కేచిత్। రథమధ్యాం రథా మధ్యే యస్యాస్తాం। హస్తినాదప్రబోధినీం। హస్తినాం గజానాం నాదేన బృంహితేన గజపుష్కరతూర్య నాదేన వా ప్రబోధినీం ప్రకర్షేణ జ్ఞాపయిత్రీం । దేవీం దేవనశీలాం ద్యోతనశీలాం వా । శ్రియం శ్రవణీయాం । సేనారూపాం వా । ఉపహ్వయే సమీపం ప్రత్యాహ్వయే । ఏతాదృశీ దేవీ శ్రీర్మా మాం జుషతాం సేవతామ్ ॥

కాం సోస్మితాం హిరణ్యప్రాకారా మార్ద్రాం
జ్వలంతీం తృప్తాం తర్పయంతీం ।
పద్మేస్థితాం పద్మవర్ణాం తామిహోపహ్వయే శ్రియమ్॥ ౪

కాం వాఙ్మనసయో రగోచరాం దుర్నిరూపస్వరూపామిత్యర్థః । బ్రహ్మరూపాం వా । 'కో హ వై నామ ప్రజాపతిరితి శ్రుత్యంతరాత్ । క ఇతి బ్రహ్మణో నామేతి పురాణాచ్చ । సోస్మితాం । ఆ ఈష దుద్గతం స్మితం హాస్యం తద్యుక్తాం । ఉపాంత్యలోప శ్ఛాందసః । హిరణ్యప్రాకారాం। హిరణ్యస్య సువర్ణస్య ప్రాకార ఆవరణం యస్యా స్తాం ।

హిరణ్యప్రకృష్టఆకార ఆకృతి ర్యస్యా స్తామితి వా। ఆర్ద్రాం క్లిన్నాం క్షీరోదధే రుత్పన్నత్వాత్। రుద్రరూపాం వా। రుద్రశబ్దో౽త్రామూర్ధన్యస్వరాదిః। ఆర్ద్రియా రుద్ర ఇత్యాదౌ తథా దర్శనాత్। అన్యద్బాహులకం। జ్వలంతీం ప్రకాశమానాం। తృప్తాం ప్రీతా మపి చ తర్పయంతీం భక్తాన్ మనోరథై రితి శేషః। పద్మేస్థితాం కమలే నిషణ్ణా మాసీనాం। పద్మవర్ణాం కమలవర్ణాం। తా మితి ప్రసిద్ధాం శ్రియ మిహోపహ్వయే సమీపం ప్రత్యాహ్వయే॥

చంద్రాం ప్రభాసాం యశసా జ్వలంతీం
శ్రియం లోకే దేవజుష్టా ముదారాం।
తాం పద్మినీమీం శరణ మహం ప్రపద్యే
అలక్ష్మీ ర్మే నశ్యతాం త్వాం వృణే॥ ౫

చంద్రాం చంద్రవత్ ప్రకాశమానాం ప్రభాసాం। ప్రకృష్టా భాః కాంతి ర్యస్యా స్తాం। ఆసం చైవే త్యాప్। యశసా కీర్త్యా జ్వలంతీం ప్రకాశమానాం। లోకే స్వర్లోకే। దేవజుష్టాం దేవై రింద్రాద్యై ర్జుష్టాం సేవితాం। ప్రీతాం వా। ఉదారాం వదాన్యాం ప్రగల్భాం వా। పద్మినీం పద్మలతా రూపాం। పద్మాకారాం వా। ఈమితి నిపాతో౽నర్థకః। 'మితాక్షరే ష్వనర్థకాః కమీమిదు' (నిరు. ౧-౯) ఇతి యాస్కవచనాత్। ఈకారవాచ్యాం వా। తాం శ్రియం లోక ఇహలోకే శరణం రక్షిత్రీం ప్రపద్యే ప్రపన్నో౽స్మి అహమితి శేషః। అతో హే శ్రీః మే మమ అలక్ష్మీ రశ్రీః

నశ్యతాం నాశం ప్రాప్నోతు । ఏతాదృశీం త్వాం వృణే ।
శరణత్వేన స్వీకుర్వే ॥

ఆదిత్యవర్ణే తపసోఽధిజాతో వనస్పతి
స్తవ వృక్షోఽథ బిల్వః ।
తస్య ఫలాని తపసా నుదంతు మాయాంతరా
యాశ్చ బాహ్యా అలక్ష్మీః ॥ ౬

వృక్షోఽథేత్యంతః పాదమపి పూర్వరూపం బాహుల కాత్ । ఆదిత్యవర్ణే । ఆదిత్యస్య సూర్యస్య వర్ణ ఇవ వర్ణో యస్యా స్తస్యాః సంబోధనం । హే శ్రీః తవ తపసః నియ మాద్ధేతో ర్వనస్పతిః । 'అపుష్పాః ఫలవంతో యే తే వనస్పతయః స్మృతాః' (మను. ౧-౪౩) ఇతి మానవస్మర ణాత్ । బిల్వః బిల్వనామకో వృక్షో ద్రుమోఽధిజాతః ప్రాదుర్భూతః । త్వత్కరాదితి శేషః । 'కాత్యాయన్యాః శమీ జాతా బిల్వో లక్ష్మ్యాః కరేఽభవత్' ఇతి వామనపురాణాత్ । అథానంతరం తస్య బిల్వస్య ఫలాని పక్వశలాటుకాని తపసా త్వత్తపసా । త్వదనుగ్రహేణేత్యర్థః । అంతరా అంతరింద్రియ సంబంధినీ మాయా అజ్ఞానం తత్కార్యాణి చ బాహ్యా బహిరింద్రియసంబంధిన్యో యా స్తా అలక్ష్మ్య రశ్రియో నుదంతు అపనుదంతు । నివారయంత్విత్యర్థః ॥

ఉపైతు మాం దేవసఖః కీర్తిశ్చ మణినా సహ ।
ప్రాదుర్భూతోఽస్మి రాష్ట్రేఽస్మిన్ కీర్తి మృద్ధిం
దదాతు మే ॥ ౭

హే శ్రీః । దేవసఖః దేవో మహాదేవ స్తస్య సఖా కుబేరః । కీర్తిః కీర్త్యభిమానినీ దక్షకన్యా దేవతా । కుబేర కోశశాలా వా । సా చ మణినా చింతామణినా మణిభద్రేణ కోశాధ్యక్షేణ వా । సహ సార్థ ముపైతు ఉపగచ్ఛతు । అహ మస్మిన్ రాష్ట్రే జనపదే ప్రాదుర్భూతోఽస్మి ఉత్పన్నోఽస్మి। స ఆగత్య కీర్తిం యశః కోశం వా ఋద్ధిం సర్వవస్తుసమృద్ధిం మే మహ్యం దదాతు యచ్ఛతు ॥

క్షుత్పిపాసామలాం జ్యేష్ఠా మలక్ష్మీం నాశయా మ్యహం ।
అభూతి మసమృద్ధిం చ సర్వాం నిర్ణుద మే గృహాత్ ॥ ౮

క్షుత్పిపాసామలా మశనతృష్ణామలినాత్మికాం జ్యేష్ఠాం వృద్ధాం । శ్రియః ప్రాగుత్పన్నా మిత్యర్థః । అలక్ష్మీ మశ్రియ మహం నాశయామి నాశం ప్రాపయామి । హే శ్రీః త్వం అభూతి మసంపత్తిం తథా సర్వా మసమృద్ధిం చ అనభివృద్ధి మపి మే మమ గృహాత్ । నిర్ణుద నివారయ ॥

గంధద్వారాం దురాధర్షాం నిత్యపుష్టాం కరీషిణీం ।
ఈశ్వరీగ్ం సర్వభూతానాం తా మిహోపహ్వయే శ్రియమ్॥

గంధద్వారాం । గంధో ఘ్రాణగ్రాహ్యో గుణో ద్వారం లక్షణం యస్యా స్తాం । దురాధర్షాం కేనాపి ధర్షయితు మశక్యాం । నిత్యపుష్టాం నిత్యం సదా సస్యాదిభిః పుష్టాం సమృద్ధాం । కరీషిణీం కరీషః శుష్కగోమయాది స్తద్వతీం । గవాశ్వాది బహుపశుసమృద్ధా మితి యావత్ ।సర్వభూతానాం

సర్వప్రాణినా మీశ్వరీ మధిష్ఠాత్రీం। ఆధారభూతాం వా।
తాం భూరూపాం శ్రియ మిహ లోకే ఉపహ్వయే సమీపం
ప్రత్యాహ్వయే ॥

మనసః కామ మాకూతిం వాచః సత్య మశీమహి ।
పశూనాగ్ం రూప మన్నస్య మయి శ్రీః శ్రయతాం
యశః ॥ ౧౦

హే శ్రీః। మనసః కామం మనోరథం। ఆకూతిం
సంకల్పం చ। వాచః వాగింద్రియస్య సత్యం యాథార్థ్యం।
పశూనాం గవాదీనాం రూపం క్షీరాది। అన్నస్య అదనీయస్య
యవ వ్రీహ్యాదే రూపం భక్ష్యాది చతుర్విధం చ। అశీమహి
లభేమహి। శ్రీః సంపత్। యశః కీర్తిశ్చ। మయి శ్రయతాం
ఆశ్రయతామ్ ॥

కర్దమేన ప్రజా భూతా మయి సంభవ కర్దమ ।
శ్రియం వాసయ మే కులే మాతరం పద్మమాలినీమ్ ॥ ౧౧

కర్దమేన కర్దమాఖ్యేన పుత్రేణ। ప్రజా ప్రకృష్టం జా
అపత్యం యస్యాః సా। సుపుత్రేత్యర్థః। 'జా మపత్యం'
(నిరు. 3-౬) ఇతి యాస్కవచనాత్। భూతా అభవత్।
అతః హే కర్దమ శ్రీపుత్ర। త్వం మయి మదీయగృహే।
సంభవ సంవస। పద్మమాలినీం కమలమాలాధారిణీం మాతరం
తవ జననీం శ్రియం మే మమ కులే వంశే। వాసయ నివాసయ॥

ఆపః సృజంతు స్నిగ్ధాని చిక్లీత వస మే గృహే ।
ని చ దేవీం మాతరం శ్రియం వాసయ మే కులే ॥ ౧౨

ఆపః అబభిమానిన్యో దేవతాః । స్నిగ్ధాని స్నేహ యుక్తాని కార్యాణి । సృజంతు ఉత్పాదయంతు । అపాం స్నేహగుణవత్త్వా దితి భావః । హే చిక్లీత చిక్లీతాఖ్య శ్రీపుత్ర । మే మమ గృహే గేహే । వస నివస । చ అపిచ। దేవీం మాతరం శ్రియం మే మమ కులే వంశే । నివాసయ । సంవాసయ ॥

ఆర్ద్రాం పుష్కరిణీం పుష్టిం పింగలాం పద్మమాలినీం ।
చంద్రాం హిరణ్మయీం లక్ష్మీం జాతవేదో మ ఆవహ ॥

ఆర్ద్రా మార్ద్రాంగాం । పుష్కరిణీ మభిషేకోద్యుక్త దిగ్గజశుండాగ్రాం । పుష్కరశబ్దో గజశుండాగ్రవాచకః । పద్మ మాలినీం పద్మవతీం । పద్మలతారూపాం వా । పుష్టిం పుష్ట్య భిమానినీం । పుష్టిరూపాం వా । 'పుష్టిరూపేణ సంస్థితా' ఇతి మార్కండేయ వచనాత్ । పింగలాం పింగలవర్ణాం । పద్మ మాలినీ మిత్యాది సిద్ధ మన్యత్ ॥

ఆర్ద్రాం యఃకరిణీం యష్టిం సువర్ణాం హేమమాలినీం ।
సూర్యాం హిరణ్మయీం లక్ష్మీం జాతవేదో మ ఆవహ ॥

అర్ద్రా మార్ద్రాంగాం । యఃకరిణీం యష్టికరాం । వేత్రహస్తా మిత్యర్థః । టిలోప శ్ఛాందసః । దండకారిణీం వా । దండకరాం వా । యష్టిం దండరూపాం । సువర్ణాం శోభనవర్ణాం । హేమమాలినీం హేమవికృత మణిశృంఖలాది మాలావతీం।సూర్యాం సూర్యవత్ ప్రకాశమానాం। తద్రూపాం వా । సిద్ధ మన్యత్ ॥

తాం మ ఆవహ జాతవేదో లక్ష్మీ మనపగామినీం ।
యస్యాం హిరణ్యం ప్రభూతం గావో దాస్యోఽశ్వాన్
విందేయం పురుషా నహమ్ ॥ ౧౫

ఇయం ద్వితీయయా వ్యాఖ్యాతా । ప్రభూతం భూయిష్ఠం గావః గాః । దాస్యః పరిచారికాః । ఉభయత్ర శసర్థే జస్ । ఇయాన్ విశేషః ॥

ఇతి శ్రీసూక్తభాష్యం సమాప్తమ్ ॥

సంపుటవిద్యా - మహాలక్ష్మీరత్నకోశే

శ్రీ శివ ఉవాచ :-

సాధు సాధు మహాభాగే భక్తలోకహితైషిణి ।
శ్రీవిద్యాసంపుటం వక్ష్యే శ్రీసూక్తస్య మహేశ్వరి ॥
సంపుటం దుర్లభం దేవి శ్రీవిద్యాయా విశేషతః ॥

సప్తకోటిమహామంత్రఫలదం సంపుటం ప్రియే ।
శ్రీవిద్యాసంపుటం చాశు కిం వా లోకే న సిద్ధ్యతి ॥

సంపుటానాం జపే ద్దేవి సర్వమంత్రఫలం లభేత్ ।
తత్తన్మన్త్రపుటేనాశు తత్తత్కార్యానుసిద్ధ్యతి ॥

పృథక్ మంత్రజపా ల్లక్షం యత్ఫలం లభతే నరః ।
తత్ఫలం తు సహస్రేణ సంపుటస్య జపా ద్భవేత్ ॥

హిరణ్యవర్ణాం హరిణీం సువర్ణ రజతస్రజామ్ కర
చంద్రాం హిరణ్మయీం లక్ష్మీం హా॥
జాతవేదో మ ఆవహ స3
తాం మ ఆవహ జాతవేదో కర
లక్ష్మీ మనపగామినీం హా॥
యస్యాం హిరణ్యం విందేయం గామశ్వం
పురుషా నహామ్ స3
అశ్వపూర్వాం రథమధ్యాం హస్తినాదప్రబోధినీమ్ కర
శ్రియం దేవీ ముపహ్వయే హా॥
శ్రీర్మా దేవీ జుషతామ్ స3
కాం సోస్మితాం హిరణ్యప్రాకారా
మార్ద్రాం జ్వలంతీమ్ కర
తృప్తాం తర్పయంతీం పద్మేస్థితాం పద్మవర్ణాం హా॥
తా మిహోపహ్వయే శ్రియం స3
చంద్రాం ప్రభాసాం యశసా జ్వలంతీం శ్రియం లోకే
దేవజుష్టా ముదారాం కర
తాం పద్మినీమీం శరణ మహం ప్రపద్యే హా॥
అలక్ష్మీర్మే నశ్యతాం త్వాం వృణే స3
ఆదిత్యవర్ణే తపసోఽధిజాతో వనస్పతి స్తవ
వృక్షోఽథ బిల్వః కర
తస్య ఫలాని తపసా నుదంతు హా॥

శ్రీ సూక్తః

మాయాంతరాయాశ్చ బాహ్యా అలక్ష్మ్యః ॥3

ఉపైతు మాం దేవసఖః కర కీర్తిశ్చ మణినా సహ హాశి

ప్రాదుర్భూతోఽస్మి రాష్ట్రేఽస్మిన్ కీర్తిమృద్ధిం
దదాతు మే ॥

క్షుత్పిపాసామలాం జ్యేష్ఠా మలక్ష్మీం నాశయామ్యహం

అభూతి మసమృద్ధిం చ హాశి సర్వాన్నిర్ణుద మే గృహాత్ ॥

గంధద్వారాం దురాధర్షాం నిత్యపుష్టాం కరీషిణీం ॥

ఈశ్వరీగ్ం సర్వభూతానాం హాశి

తామిహోపహ్వయే శ్రియమ్ ॥3

మనసః కామ మాకూతిం కర వాచః సత్య మశీమహి హాశి

పశూనాం రూప మన్నస్య మయి శ్రీః శ్రయతాం యశః ॥

కర్దమేన ప్రజా భూతా కర మయి సంభవ కర్దమ హాశి

శ్రియం వాసయ మే కులే మాతరం పద్మమాలినీం ॥

ఆపః సృజంతు స్నిగ్ధాని కర చిక్లీత వస మే గృహే హాశి

నిచ దేవీం మాతరం శ్రియం వాసయ మే కులే ॥

ఆర్ద్రాం పుష్కరిణీం పుష్టిం సువర్ణాం హేమమాలినీం ॥

సూర్యాం హిరణ్మయీం లక్ష్మీం హాశి

జాతవేదో మ ఆవహ ॥3

ఆర్ద్రాం యఃకరిణీం యష్టిం పింగళాం పద్మమాలినీం ॥

చన్ద్రాం హిరణ్మయీం లక్ష్మీం హాశి

మాయాంతరాయాశ్చ బాహ్యా అలక్ష్మీః స౩
ఉపైతు మాం దేవసఖః కర కీర్తిశ్చ మణినా సహ హా౨
ప్రాదుర్భూతోఽస్మి రాష్ట్రేఽస్మిన్ కీర్తిమృద్ధిం
దదాతు మే స౩
క్షుత్పిపాసామలాం జ్యేష్ఠా మలక్ష్మీం నాశయా మ్యహమ్ కర
అభూతి మసమృద్ధిం చ హా౨ సర్వాన్నిర్ణుద మే గృహాత్ స౩
గంధద్వారాం దురాధర్షాం నిత్యపుష్టాం కరీషిణీమ్ కర
ఈశ్వరీగ్ం సర్వభూతానాం హా౨
తామిహోపహ్వయే శ్రియమ్ స౩
మనసః కామ మాకూతిం కర వాచః సత్య మశీమహి హా౨
పశూనాం రూప మన్నస్య మయి శ్రీః శ్రయతాం యశః స౩
కర్దమేన ప్రజా భూతా కర మయి సంభవ కర్దమ హా౨
శ్రియం వాసయ మే కులే మాతరం పద్మమాలినీమ్ స౩
ఆపః సృజంతు స్నిగ్ధాని కర చిక్లీత వస మే గృహే హా౨
ని చ దేవీం మాతరం శ్రియం వాసయ మే కులే స౩
ఆర్ద్రాం పుష్కరిణీం పుష్టిం సువర్ణాం హేమమాలినీం కర
సూర్యాం హిరణ్మయీం లక్ష్మీం హా౨
జాతవేదో మ ఆవహ స౩
ఆర్ద్రాం యఃకరిణీం యష్టిం పిఙ్గలాం పద్మమాలినీం కర
చన్ద్రాం హిరణ్మయీం లక్ష్మీం హా౨

జాతవేదో మ ఆవహ స౩
తాం మ ఆవహ జాతవేదో కర లక్ష్మీ మనపగామినీం హాళి
యస్యాం హిరణ్యం ప్రభూతం గావో దాస్యోఽశ్వాన్
విందేయం పురుషా నహమ్ స౩ ॥

సంపుటవిద్యోద్ధారః – మహాలక్ష్మీరత్నకోశే

శ్రీవిద్యాసంపుటం వక్ష్యే శ్రీసూక్తస్య మహేశ్వరి ।
హిరణ్యవర్ణా మిత్యాది పూర్వార్థం ప్రథమం స్మృతమ్॥ ౧

చంద్రాం హిరణ్మయీం లక్ష్మీం ద్వితీయం ఖండ
ముద్ధరేత్ ।
ఖండం తృతీయ మీశాని జాతవేదో మమావహ ॥ ౨

శ్రీ శ్రీకళా శ్రీవిద్యేయం ప్రథమా పరికీర్తితా ।
తారాదిజాతవేదాంతం ప్రథమం పరికీర్తితమ్ ॥ ౩

ద్వితీయఖండం దేవేశి లక్ష్మీ మనపగామినీం ।
యస్యాం హిరణ్య మిత్యాది తృతీయం పరికీర్తితమ్ ॥ ౪

నిత్యా పరా కళా విద్యా ద్వితీయా పరికీర్తితా ।
అశ్వపూర్వాం రథమధ్యాం పూర్వార్థం ప్రథమం
స్మృతం ॥ ౫

శ్రియం దేవీ ముపహ్వయే ద్వితీయం ఖండ ముద్ధరేత్ ।
తృతీయం చ శ్రీర్మా దేవీ జుషతా మితి సంవదేత్ ॥ ౬

శ్రీకామదా కళా విద్యా శ్రీవిద్యా పరికీర్తితా ।
కాం సోస్మితాం చ పూర్వార్థం ప్రథమం ఖండ ముద్ధరేత్ ॥

పద్మేస్థితాం పద్మవర్ణాం ద్వితీయం పరికీర్తితం ।
తామిహోపహ్వయేశ్రియ మితి తృతీయం పరికీర్తితమ్ ॥

ఐంద్రీకళా శ్రీవిద్యేయం చతుర్థా పరికీర్తితా ।
చంద్రాంప్రభాసా మిత్యాది ప్రథమం పరికీర్తితమ్ ॥ ౯

ప్రపద్యేత్వాంతరామాది ద్వితీయం పరికీర్తితం ।
అలక్ష్మీర్మే నశ్యతాం చ తృతీయం పరికీర్తితమ్ ॥ ౧౦

లోకాధిపకళావిద్యా నిత్యా పంచ ప్రకీర్తితా ।
ఆదిత్యవర్ణ ఇత్యాది ప్రథమం పరికీర్తితమ్ ॥ ౧౧

తస్య ఫలాని తపసా నుదంత్వితి ద్వితీయకం ।
మాయాంతరాయా ఇత్యాది తృతీయం పరికీర్తితమ్ ॥ ౧౨

ఆనందాఖ్యా కళావిద్యా షష్ఠా నిత్యా ప్రకీర్తితా ।
ఉపైతు మాం దేవి సఖః ప్రథమం పరమేశ్వరి ॥ ౧౩

కీర్తిశ్చేత్యాది పాదస్తు ద్వితీయం ఖండ ముద్ధరేత్ ।
ప్రాదుర్భూతోఽస్మీతి తృతీయం ఖండ ముద్ధరేత్ ॥ ౧౪

విభూతిదా కళా విద్యా నిత్యా సప్తక మీరితం ।
క్షుత్పిపాసామలేత్యాది చార్ధం ప్రథమ మీరితమ్ ॥ ౧౫

అభూతి మసమృద్ధిం చ ద్వితీయం తత్పరం భవేత్ ।
సర్వాన్నిర్ణుద ఇత్యాది తృతీయం పరమేశ్వరి ॥ ౧౬

కళా శ్రీచాష్టమీ విద్యా శ్రీవిద్యా పరికీర్తితా ।
గంధద్వారాం దురేత్యాది ప్రథమం ఖండ ముద్ధరేత్ ॥
ఈశ్వరీం సర్వభూతానాం ద్వితీయం పరికీర్తితం ।
తృతీయం ఖండ మీశాని తా మిహోపహ్వయే శ్రియమ్ ॥
ఆఖ్యా కామకళావిద్యా సర్వసౌభాగ్యదాయినీ ।
మనసః కామ మాకూతిం ప్రథమం తత్పరం భవేత్ ॥ ౧౯
వాచస్సత్య మశీత్యాది పదం ఖండం ద్వితీయకం ।
పశూనాం రూప మిత్యాది తృతీయం పరమేశ్వరి ॥ ౨౦
పరమేశి కళావిద్యా శ్రీవిద్యా దశమీ స్మృతా ।
కర్దమేన ప్రజా భూతా ప్రథమం పరికీర్తితమ్ ॥ ౨౧
మయి సంభవ పాదం తు ద్వితీయం వరవర్ణిని ।
శ్రియం వాసయ ఇత్యాది తృతీయం ఖండ ముద్ధరేత్ ॥
సరస్వతీకళా విద్యా సర్వసిద్ధిప్రదాయినీ ।
ఆప స్సృజంతు స్నిగ్ధాని ప్రథమం ఖండ మీరితమ్ ॥ ౨౩
చిక్లీత వస మేత్యాది ద్వితీయః పాద ఉచ్యతే ।
నిచదేవ్యాది సర్వేశి తృతీయం ఖండ ముద్ధరేత్ ॥ ౨౪
ఆర్ద్రాం మిత్యాది పూర్వార్థం ప్రథమం ఖండ ముద్ధరేత్ ।
చంద్రాం హిరణ్మయీం లక్ష్మీం ద్వితీయం పరికీర్తితమ్ ॥
శేషం తృతీయ మీశాని విద్యా వాగీశ్వరీ కళా ।
ఆర్ద్రాం పుష్కరిణీం పుష్టి మిత్యాది ప్రథమం భవేత్ ॥

సూర్యాం హిరణ్మయీం లక్ష్మీం ద్వితీయం పరికీర్తితం ।
శేషం తృతీయ మీశాని కళా మోహనకారిణీ ॥ ౨౭

తా మిత్యాది జాతవేదః ప్రథమం ఖండ ముద్ధరేత్ ।
గౌరి ద్వితీయఖండం స్యా ల్లక్ష్మీ మనపగామినీమ్ ॥ ౨౮

తృతీయ ఖండ మిత్యాహుః కళా విద్యా మహాపరా ।
పరమశ్రీకళా విద్యా షోడశార్ధా మహేశ్వరీ ॥ ౨౯

సూక్తషోడశనిత్యానాం విద్యాసంపుట మీరితమ్.

సంపుటవిద్యాపంచమోద్ధారః – మహాలక్ష్మీరత్నకోశే

శ్రీవిద్యాసంపుటం వక్ష్యే విద్యానాం పంచకే శుభే ।
శ్రీసంపుట మహామంత్రసదృశం నైవ విద్యతే ॥

శ్రీవిద్యాదక్షిణామూర్తిః

వాగ్భవం త్రైపురం ఖండం ప్రథమం పరికీర్తయేత్ ।
తారం నమో భగవతే దక్షిణామూర్తయే తతః ॥

క్లీం త్రైపరం ద్వితీయం చ తత్పశ్చా న్మహ్యా ముద్ధరేత్ ।
మేధాం ప్రజ్ఞాం తృతీయం స్యా త్పరాంత్యఖండ మప్యథ ॥

ప్రయచ్ఛ స్వాహయా యుక్తం మంత్రం ఖండత్రయాత్మకం ।
శ్రీవిద్యాఖండ మీశాని ఖండే ష్వేతేషు యోజయేత్ ॥

మనుః ॥ ఐం కఏఈలహ్రీం ఓం నమో భగవతే దక్షిణామూర్తయే
హసకహలహ్రీం క్లీం
మహ్యం మేధాం ప్రజ్ఞాం సౌః సకలహ్రీం ప్రయచ్ఛ స్వాహా ॥

శ్రీవిద్యాశ్యామలా

శ్రీవిద్యాసంపుటం వక్ష్యే శ్యామలాయా యథాక్రమం ।
ఈశ్వర్యంతే తు ప్రథమం రాజవశంకరీతి చ ॥

ద్వితీయం స్యాత్స్వాహాంతే తు తృతీయం ఖండమీరితం ।
ఏతేషు త్రిషు ఖండేషు శ్యామలాయా నియోజయేత్ ॥

శ్యామలా శ్రీపరా విద్యా సర్వసిద్ధిప్రదాయినీ ।

మనుః ॥

ఐం హ్రీం శ్రీం ఐం క్లీం సౌః ఓం నమో భగవతి శ్రీరాజ మాతంగీశ్వరి ఐం కర సర్వజనమనోహారిణి సర్వముఖ రంజని క్లీం హ్రీం శ్రీం సర్వరాజవశంకరి క్లీం హ్రీ సర్వస్త్రీ పురుషవశంకరి సర్వదుష్టమృగవశంకరి సర్వసత్వవశంకరి సర్వ లోకవశంకరి అభీష్టం మే సర్వజనం మే వశమానయ స్వాహా సౌః సౌ సౌః క్లీం ఐం శ్రీం హ్రీం ఐం ॥

బృహద్వారాహీ

శ్రీవిద్యాసంపుటం వక్ష్యే వారాహ్యాస్తు యథాక్రమం ।
ఐం గ్లౌం ఐ మితి బీజాని వారాహ్యాస్తు త్రిఖండకే ॥
అంధిన్యంతే తు ప్రథమం స్తంభిన్యంతే ద్వితీయకం ।
శేషం తృతీయకం దేవి వారాహ్యాః పరికీర్తితమ్ ॥

మనుః ॥

ఐం గ్లౌం ఐం ఓం నమో భగవతి వార్తాళి౨ వారాహి౨ వరాహముఖి౨ ఐం గ్లౌం ఐం అంధే అంధిని నమః ఐం కర

రుంధే రుంధిని నమః । జంభే జంభిని నమః । మోహే మోహిని నమః। స్తంభే స్తంభినినమః। క్లీం హ్సౌ। ఐం గ్లాం ఐం సర్వదుష్టప్రదుష్టానాం సర్వేషాం సర్వవాక్చిత్త చక్షుర్ముఖ గతి జిహ్వాస్తంభనం కురు౨ శీఘ్రం వశ్యం కురు౨ ఐం గ్లాం ఐం ఠః ఠః ఠః ఠః హుం ఫట్స్వాహా సౌః స౩ ॥

శ్రీప్రత్యంగిరా

శ్రీవిద్యాసంపుటం వక్ష్యే భద్రకాళ్యాస్తు మంత్రకే ।
కరాళదంష్ట్రే త్యంతే చ ప్రథమం ఖండ మీరితమ్ ॥
ప్రత్యంగిరే ద్వితీయం స్యా చ్ఛేషం ఖండం తృతీయకం ।
భద్రకృత్యా మహావిద్యా సర్వకృత్యవినాశనీ ॥

మనుః ॥

హ్రీం క్షుం భక్ష జ్వాలాజిహ్వే కరాళదంష్ట్రే ఐం కర ప్రత్యంగిరే క్లీం హ్సౌ క్షుం హ్రీం హుం ఫట్ సౌః స౩ ॥

నకులీ

నకుల్యంతం తు పూర్వం స్యా త్సర్వ్యంతం తత్పరం భవేత్।
శేషం పూర్వవ దాఖ్యాతం నకులీ పరికీర్తితా ॥

మనుః ॥

ఓం ఓష్ఠాపిధానా నకులీ ఐం కర దంతైః పరివృతా పవిః క్లీం హ్సౌ సర్వస్యై వాచ ఈశానా చారు మా మిహ వాదయేత్ సౌః స౩ ॥

సమస్త వాఙ్మయాకారాం దంతైర్వజ్రమయై ర్వృతాం ।
భజామి నకులీం వాణీం వాఙ్మయ స్యైకనాయికామ్ ॥

ఆధారపంకజాని - స్వచ్ఛందసంగ్రహే

అధశ్చోర్ధ్వం సుషుమ్నాయాః సహస్రదళసంయుతం ।
ఊర్ధ్వాధోముఖ మీశాని కర్ణికాకేసరాన్వితమ్ ॥

తయోర్మధ్యే సుషుమ్నాంత స్త్రింశదాధారపంకజం ।
గుదమేఢ్రాంతరం దేవి పంచాంగుళసముచ్ఛ్రితమ్ ॥

కంద మేకాంగులం మధ్యే ద్వయాంగుళవిసారణం ।
తస్య మధ్యే మహాయోని స్త్రికోణాకారరూపిణీ ॥

సుషుమ్నా యోనిమధ్యస్థా తస్యా మూలే మహేశ్వరి ।
అధః పద్మం సహస్రారం కర్ణికాకేసరాన్వితమ్ ॥

కర్ణికామధ్యతో దేవి కులదేవీ చ సంస్థితా ।
తత్పశ్చోర్ధ్వం సుషుమ్నాయా మధ్యే త్వేకాంగుళోపరి ॥

పద్మ మష్టదళై ర్యుక్త మష్టగ్రంథిసమన్వితం ।
తన్మధ్యే కులదేవం చ సంస్మరే త్సాధకోత్తమః ॥

ఏకాంగుళప్రమాణోర్ధ్వే షడ్దళం కులపంకజం ।
ఆధారపంకజం పీతం చతుష్పత్రం సుకేసరమ్ ॥

అధోముఖం చ తన్మధ్యే కుండలీ పరమేశ్వరీ ।
స్వయంభుమధ్యగా చింత్యా వరదాదిభి రావృతా ॥

తదూర్ధ్వే కర్ణికామధ్యే వహ్నిబింబం తదూర్ధ్వగం ।
పూర్ణపీఠం చ తన్మధ్యే సాకినీ సంస్థితా శివే ॥

Physic Centres
(Cakras)

MANIPURA-CAKRA
Navel Centre
Element : 'Fire'
Seed-syllable: 'RAM'
Colour : Red
Form : Triangle

SVADHISTHANA-CAKRA
Abdominal Centre
(4 finger-widths below the navel
Element : 'Water'
Seed-syllable : 'VAM'
Colour : White
Form : Crescent

In the Tibetan System combined under the name 'Sang-Na' (gsan-gnas)

MULADHARA-CAKRA
Root Centre (in the perineum). Its latent primordial force is represented by the serpent 'Kundalini', coiled round the 'Lingam' in the centre of the triangular 'Yoni'.
Element : 'Earth'
Seed-syllable: 'LAM'
Colour : Yellow
Form : Square

Psychic Centres
(Cakras)

SAHASRARA-PADMA
Crown Centre
Seed-syllable: 'OM'

In the Tibetan System conceived as One Centre (hdab-ston)

AJNA-CAKRA
(between the Eyebrows)
Seed-syllable: half or short 'A'

VISUDDHA-CAKRA
Throat Centre
Element : 'Ether' as substrate of Sound (sabda)
Seed-syllable : 'HAM'
Colour : White
Form : Circle

ANAHATA-CAKRA
Heart Centre
Element : 'Air' (Motion)
Seed-syllable : 'YAM'
Colour : Grey-Blue
Form : Hexagram

అథశ్రో
ఊర్ధ్వ
తయో
గుదవే
కంద
తస్య
సుషుః
అథః
కర్ణికా
తత్పద
పద్మ
తన్మా
పకాం
ఆధాః
అథో:
స్వయ
తదూ

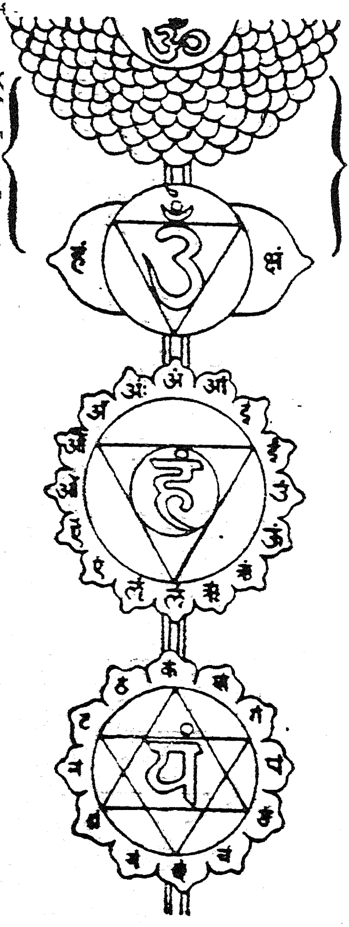

Physiological Counterparts

BRAIN (Pituary Gland) Volitional Nerve-system

Cerebro-spinal Nerve-system

MEDULLA OBLONGATA Non-Volitional Nerve-system

PLEXUS CERVICUS Respiratory system

PLEXUS CARDIACUS Circulatory System (Blood-vessels)

ఏతస్మా ద్ద్వ్యంగుళా దూర్ధ్వే స్వాధిష్ఠానం షడస్రకం ।
కాకినీం చింతయే ద్దేవీం బందిన్యాదిభి రావృతామ్ ॥

తతస్తు మణిపూరం చ దశపత్రం సుశోభనం ।
లాకినీ మధ్యగం తచ్చ డామర్యాదిభి రావృతమ్ ॥

పంకజం రాకినీమధ్యం ద్వాదశార మనాహతం ।
తస్మా దేకాంగుళా దూర్ధ్వే విశుద్ధం షోడశారకమ్ ॥

మధ్యగా డాకినీ దేవీ అమృతాద్యాభి రన్వితా ।
ఆజ్ఞాధారం ద్విపత్రాబ్జం హ క్ష ద్విదళసంయుతమ్ ॥

హంసవతీ క్షమా పార్శ్వం తయో ర్మధ్యే తు హాకినీ ।
బింద్వాదినవకం చింత్యం ఖలాటా దూర్ధ్వగం శివే ॥

త్రిశతంషష్టిశ్రీచక్రరశ్మయః

ప్రథమం మాతృకారశ్మిక్రమో జ్ఞేయ స్సదా బుధైః ।
ఏకస్యైకస్య వర్ణస్య రశ్మయో యే సమాశ్రితాః ॥

తేషు రశ్మిషు సంప్రోక్తాః షడ్విధాః పార్థివాదయః ।
సంకీర్ణా శ్చక్రరశ్మయః షట్చక్రేషు వ్యవస్థితాః ॥

షడాధారేషు సంభూయ త్రిశతం షష్టిరశ్మయః ।
రశ్మయ స్త్రివిధా శ్చక్రవర్ణభూతసముద్భవాః ॥

మూలాధారే మహాపద్మం చతుర్దళసమన్వితం ।
పార్థివా రశ్మయ స్తేషు షట్పంచాశ ద్విభేదతః ॥

స్వాధిష్ఠానే రసదళే బాదిలాంతాక్షరాన్వితే ।
తత్రాప్యారశ్మయో జ్ఞేయా ద్విపంచాశద్విభాగతః ॥

మణిపూరే దశదళే డాదిఫాంతసమన్వితే ।
ద్వాషష్ఠి రశ్మయో జ్ఞేయా స్తైజసా శ్చాత్ర భాగశః ॥

అనాహతే రవిదళే కాది ఠాంతాక్షరాన్వితే ।
వాయవ్యా రశ్మయో జ్ఞేయా శ్చతుష్పంచాశ దత్ర వై ॥

విశుద్ధే షోడశదళే షోడశస్వరసంయుతే ।
నాభసా రశ్మయో జ్ఞేయా ద్విసప్తతి ర్విభాగశః ॥

ఆజ్ఞా చక్రే ద్విపత్రాత్మ చతుష్షష్టిదళాబ్జకే ।
మానసా రశ్మయో జ్ఞేయా స్సర్వారోగహరాదితః ॥

అష్టోత్తరశతం వహ్నేః షోడశోత్తరకం రవేః ।
షట్త్రింశదుత్తరశతం చంద్రస్య చ వినిర్ణయః ॥

త్రిధా చ నవధా చైవ శ్రీచక్ర మభిధీయతే ।
వహ్ని నైకేన శక్తిభ్యాం ద్వాభ్యాం చైకోఽపరః పునః ॥

తైశ్చ వహ్నిత్రయేణాపి శక్తీనాం త్రితయేన చ ।
పద్మద్వయేన చాన్యః స్యా ద్భూగృహత్రితయేన చ ॥

పంచశక్తి చతుర్వహ్ని పద్మద్వయ మహీత్రయం ।
ఏవం పూర్ణం మహాచక్రం నవధా పరికీర్తితమ్ ॥

తత్రాద్యం నవయోని స్యా త్తేన ద్విదశసంయుతం ।
మనుయోనిపరం విద్యా త్తృతీయం తదనంతరమ్ ॥

అష్టద్వ్యష్టదళోపేతం చతురస్రత్రయాన్వితం ।
చక్రస్య త్రిప్రకారత్వం కథితం పరమేశ్వరి ॥
ఆదౌ సృష్టిమహాచక్రం తృతీయం తుహుతాశనః ।
మధ్యే స్థితిమహాచక్రం సంహారః ప్రథమో భవేత్ ॥
శ్రీచక్రం త్రివిధం ప్రోక్తం సృష్టిస్థితిలయాత్మకం ।
ప్రత్యేక మంశభేదేన త్రివిధం భిద్యతే పునః ॥
త్రికోణ మష్టకోణం చ తథా బిందుసమన్వితం ।
సంహారక మిదం చక్రం నవకోణవిరాజితమ్ ॥
మన్వస్రద్విదశారం చ స్థితిచక్రం తదుచ్యతే ।
భూపురాద్యష్టపత్రాబ్జం సృష్టిచక్ర ముదాహృతమ్ ॥
మూలాధారే చతుష్పత్రే భూపురస్థితి రుచ్యతే ।
స్వాధిష్ఠానే కళాస్రం చ వస్వబ్జం మణిపూరకే ॥
అనాహతే మన్వస్రం చ విశుద్ధౌ తు దశారకం ।
అంతర్దశార మాజ్ఞాయాం సంహారం చ శిరోబిలే ॥
అశీత్యా చ యుక్తై రేకశతనామభి రంకితా ।
శుద్ధా మిథునమాలా స్యా జ్జప స్తేన విధీయతే ॥
మహాభట్టారికావర్గం రశ్మినాం నామ మధ్యతః ।
షష్ట్యుత్తరం తు త్రిశత మేవం దేవీమరీచయః ॥
తవాధారస్వరూపాణి షట్చక్రాణి మహేశ్వరి ।
శివశక్తివిభాగేన ద్విధా మిథునరూపకమ్ ॥

సర్వతత్త్వాత్మతేజోభి రిత్థం తవ పదాంబుజం ।
ధ్యాయం స్తేజోమయీం దేవీం సాక్షా త్తేజోమయో
భవేత్ ॥

బింద్వాదినవకస్యార్థః

సూర్యకోటిప్రతీకాశం చంద్రకోటిసమప్రభం ।
మధ్యే ఫాలం కరం భ్రాంతం బింద్వాదినవకం భజే ॥

అర్ధచంద్ర స్తదూర్ధ్వం తు రోధినీ తస్య చోపరి ।
ద్వారం తు మోక్షమార్గస్య నాద స్తదూర్ధ్వసంస్థితః ॥

నాడ్యాధారస్తు నాదాంతో భిత్వా సర్వమిదం జగత్ ।
శక్తిం వందే తదూర్ధ్వం తు ధ్యానా న్ముక్తిఫలప్రదామ్ ॥

సూక్ష్మాం వందే సుసూక్ష్మాం తదూర్ధ్వే వ్యాపికాం స్థితాం।
చిదానందస్వరూపాం తు పరాం శక్తిం తదూర్ధ్వతః ।
సమనాం తాం భజే శక్తిం సర్వకారణకారణామ్ ॥

తాం శక్తిం కారణత్వేన నిర్వికల్పాం నిరంజనాం ।
మన స్సంక్రమతే యత్ర తేన తా మున్మనాం భజే ॥

ఆత్మా మనసా సంయుజ్యతే । మన ఇంద్రియేణ । ఇంద్రియ మర్థేనేతి చతుష్టయసన్నికర్షో జాగ్రదవస్థా ॥ ఆత్మా మనసా మన ఇంద్రియేణేతి త్రితయసన్నికర్షః స్వప్నః। ఆత్మా విషయేణేతి ద్వయోస్సన్నికర్షః సుషుప్తిః। కేవలాత్మ 'న్నికర్ష స్తురీయావస్థా ॥

ఓం

గురువు

శ్రీ విరజాంబా సహిత-విరజానందనాథ
(శ్రీ పోతుకూచి శ్రీరామమూర్తి)
తెనాలి - విరచితము

పరమ గురువు

శ్రీ జగద్గురు
శ్రీ కళ్యాణానంద భారతి
స్వాముల వారు-గుంటూరు

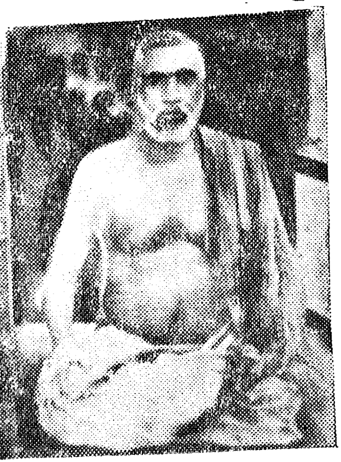

పరమేష్ఠి గురువు

శ్రీ జగద్గురు
శ్రీ భోదానంద భారతి

బింద్వాదినవకమ్

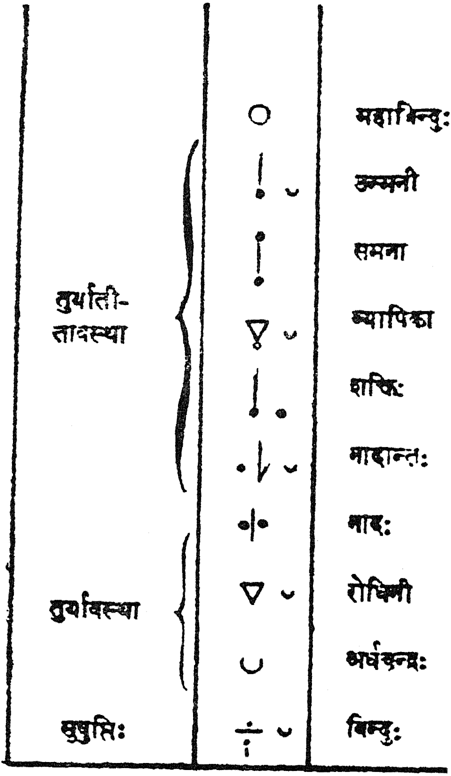
महाबिन्दुः
उन्मनी
समना
व्यापिका
शक्तिः
नादान्तः
नादः
रोधिनी
अर्धचन्द्रः
बिन्दुः
तुर्याती-
तावस्था
तुर्यावस्था
सुषुप्तिः

యోగిగమ్యాస్తు బిందాద్యాకృతయః

లలాటమధ్యదేశస్థః సర్వవాచ్యాభిన్నః ప్రకాశాత్మా వృత్తాకారోఽవ్యక్త ధ్వన్యవస్థావిశేషరూపో నాదీభవద్బిందుః ॥

తదూర్ధ్వం కించిద్వాచ్యప్రాధాన్యశాంతా వర్ధచంద్రాకారోఽర్ధచంద్రః ॥

తస్య చోపరి తతోఽపి వేద్యకౌటిల్యవిగమే స్పష్టత్రికోణాకారా అతద్బుద్ధేస్తు రోధనాద్రోధినీ ॥

మధురాస్ఫుటః సర్వశబ్దసాధారణోఽవ్యక్తధ్వన్యాత్మా తిర్యగ్బిందుద్వయాంతరస్థరేఖాకారో నాదః ॥

అర్ధచంద్రాది నాదపర్యంతా తురీయావస్థా ॥

తత్ర నాదస్యైవ శబ్దవ్యాప్తేశ్శమనే సుసూక్ష్మ ధ్వన్యాత్మా స వ్యస్త బిందుయుక్త హలాకారో నాదాంతః ॥

ప్రశాంతౌ తు హ్లోదాత్మ స్పర్శవ్యాప్త్యున్మేషరూపా వామస్థబిందూర్ధ్వరేఖాకారా శక్తిః ॥

తదూర్ధ్వే దేహానవచ్ఛేదా ద్వ్యోమవ్యాప్త్యా నాదాద్వ్యాపినీ బిందువిలసత్త్రికోణాకారా వ్యాపికా ॥

తదూర్ధ్వంతు సమస్తభావాభావభేదశాంతౌ మననాత్మకమంత్రకరణ బోధాత్మికా ఊర్ధ్వాధోబిందుద్వయాంతరాళస్థఋజురేఖాకారా సమనా ॥

మనస్సంక్రమతే యత్ర బిందువిలస దృజురేఖాకారా
నిర్వికల్పా నిరంజనా నిస్తరంగమహోదధికల్పావస్థానా ఉన్మనీ॥

పరమాత్మస్వరూపాఖ్యా నాదరూపం హి సప్తమం ।
నాదో విలీనో యస్మాత్తు తస్మాద్బ్రహ్మ తదుచ్యతే ॥

దేహేఽక్షరాణి దేవేశి నాద ఏవాత్ర కారణం ।
నాదః పవనసంయోగాత్కుండలిన్యా యుతో యదా ॥

ప్రసన్నః పరమేశాని షట్చక్రాణాం దళేషు సః ।
పంచాశద్వర్ణరూపత్వం ప్రాప్తవాన్ సురవందితే ॥

ధ్యాయే న్మనో యథా దేవి నిశ్చలా జాయతే తథా ।
సమాధి ర్జాయతే తత్ర సంజ్ఞాద్వయవిజృంభితః ॥

కుండలినీశక్తిః

సచ్చిదానందవిభవా త్సకలా త్పరమేశ్వరాత్ ।
పరశక్తిమయ స్సాక్షా త్త్రిధాఽసౌ భిద్యతే తథా ॥

బిందు ర్నాదో బీజ మితి తస్య భేదా స్సమీరితాః ।
బిందుః శివాత్మకో బీజం శక్తి ర్నాద స్తయోర్మిథః ॥

శబ్దబ్రహ్మేతి శబ్దార్థం శబ్ద మిత్యపరే జగుః ।
చైతన్యం సర్వభూతానాం శబ్దబ్రహ్మేతి కథ్యతే ॥

తత్రాప్య కుండలీరూపం ప్రాణినాం దేహమధ్యగం ।
వర్ణాత్మనాఽఽవిర్భవతి పంచాశ ద్వర్ణ భేదతః ॥

దేహస్య మధ్యమం స్థానం మూలాధార మితి కథ్యతే ।
గుదాత్తు ద్వ్యంగులా దూర్ధ్వం లింగాత్తు ద్వ్యంగులాదధః॥

ఆధారకందమధ్యస్థం త్రికోణ మతిసుందరం ।
తత్ర విద్యుల్లతాకారా కుండలినీ పరదేవతా ॥

ప్రాణాగ్నిబిందునాదానాం సవిత్రీ సా సరస్వతీ ।
మూలాధారాగ్రకోణస్థా సుషుమ్నా బ్రహ్మరంధ్రగా ॥

మూలేఽర్ధచ్ఛిన్నవంశాభా షడాధారసమన్వితా ।
తత్పార్శ్వకోణయో ర్జాతే ద్వే ఇడాపింగళే స్థితే ॥

బిభర్తి కుండలీశక్తి రాత్మానం హంస మాశ్రితా ।
హంసః ప్రాణాశ్రయో నిత్యం ప్రాణో నాడీసమాశ్రయః ॥

నాడీచక్ర మితి ప్రాహు స్తస్మా న్నాడ్యః సముద్గతాః ।
దేహం వ్యాప్య నాడీభిః ప్రయాణం కురుతే బహిః ॥

పరాశక్తిః కుండలినీసంజ్ఞితా ఆత్మతేజసా దీప్తా సతీ ప్రాణాదీనాం ప్రసవిత్రీ మూలాధారత్రికోణస్థా మూలప్రకృతిః। ప్రాణో దేహాంతస్సంచార వాయువిశేషః । అగ్నిః కోష్ఠగతోష్మరూపోఽన్నరసాదీనాం పాచకః । ఏతౌ ప్రాణాగ్నీ అగ్నీషోమౌ చంద్రసూర్యావితి యోగశాస్త్రే ప్రసిద్ధౌ । తత్ర ప్రాణ శ్చంద్రమాః సోమ ఇతి చోచ్యతే । ఏతౌ చేడా పింగళయో ర్దేవతే ॥

బిందు రవ్యక్తరూపో ధ్వన్యవస్థావిశేషః। నాదస్తు సర్వవర్ణసాధారణః। ఏతయోః ప్రసవ స్సంచారః। తత్కర్త్రీ పరాశక్తిః కుండలినీత్యర్థః। సా ప్రాణఘోషావస్థాం ప్రాప్య వర్ణాత్మనాఽభివ్యజ్యమానా సరస్వతీ త్యుచ్యతే। మూలాధారాగ్రకోణే స్థితా అభివ్యజ్య ఆస్థితా జాతా సుషుమ్నాఖ్యా నాడీ బ్రహ్మరంధ్రగతా। యోగిగమ్యా అర్ధచ్ఛిన్నవంశవదవభాసమానా షడ్భిరాధారై స్సమన్వితా మూలాద్యాజ్ఞాఖ్యై రాధారైః క్రమేణ చతుర్దళాది ద్విదళాంతకమలై ర్మూలాధారాదిషట్చక్రగతై స్సమన్వితా। మూలాధారస్య త్రికోణస్య వామకోణే ఇడా, దక్షిణకోణే పింగళా జాతా। తస్మా న్నాడ్యో విభక్తా జాయంతే। తదేవ నాడీచక్ర మాహుః॥

శోధనపట్టిక

పేజి	పంక్తి	తప్పు	ఒప్పు
6	17	సనాసనావిద్యా	సవాసనాఽవిద్యా
11	10	మేన	మేవ
13	6	పాదుకేభ్యో	పాదుకాభ్యో
17	1	చతుష్షష్ఠిః	చతుష్షష్టిః
27	1	నిరతాజ్ఞాయ	నిరతాజ్ఞాయ
29	13	పరీర	శరీర
33	16	పరిసేవితాను	పరిసేవితాయ
39	13	షడజ్ఞని	షడజ్ఞాని
40	11	వినాయకోశ్చ	వినాయకాశ్చ
40	20	సిద్ధిమీాయుః	స్సిద్ధిమీాయుః
45	18	నెం	నేం
65	20	జాత్మజాతి	జ్ఞాతృజాతి
68	1	యత్పకృత్పరనాదేవ	యత్సకృత్పరనాదేవ
76	14	ఋూకాతాయ	ఋూకారాయ
77	2	అం ఆః	అం అః
83	10	జాన	జ్ఞాన
84	2	చతుర్ణశ్యా	చతుర్దశ్యా
85	19	పరస్త్రీనిరతాయూ	పరస్త్రీనిరతాయ
90	12	ము	ముక్తో
94	16	త్వాగ్వాసన	త్వాగ్వాసస
96	16	చూడానుణి	చూడామణి
9	17	కందవళపు	కందళవపు
104	4	ఛిత్రీకృతమ్	చిత్రీకృతమ్
107	8	తద్థ	తదర్థ

పేజి	పంక్తి	తప్పు	ఒప్పు
108	2	సరస్యతీ	సరస్వతీ
111	20	విన్యాదానం	విద్యాదానం
122	12	చతుష్వాపి	చతుర్ష్వాపి
123	15	ననధా	నవధా
129	9	తామసాన్యేన	తామసాన్యేవ
129	18	ప్యడేకార్థః	ప్యనేకార్థః
131	14	దిష్ఠమాత్మనః	దీష్టమాత్మనః
132	16	స్మృతా	స్మృతాః ॥
139	12	దుర్దాయై	దుర్గాయై
141	2	హాక్షిణః	సాక్షిణః
144	1	పాదాంగుళ్యగ్రేః	పాదాంగుళ్యగ్రే
153	19	సద్రోరుహం	సద్రోచిషం
160	12	చిభ్రతీం	బిభ్రతీం
177	16	ర్వ్యాపాణాం	ర్వ్యాప్రాణాం
180	14	వర్షంతే	వర్షంతు
206	17	సంసిద్ధ్యై	సంసిద్ధ్యై
208	9	త్స్మతా	త్స్మృతా
212	15	నుఖవర్ధనం	సుఖవర్ధనం
215	4	యథేష్ఛతి	యథేచ్ఛసి
219	16	మహాదురే	మహాదుర్గే
221	21	ప్యమూర్ధ్ని	స్వమూర్ధ్ని
229	10	మకుర్వా	మకుర్వ
234	14	స్రత్యంగిరా	ప్రత్యంగిరా
238	2	నజ్రహస్త	వజ్రహస్త

పేజి	పంక్తి	తప్పు	ఒప్పు
247	11	సక్షేత్ర	స్వక్షేత్ర
275	21	దేవి దేవ	దేవ దేవి
276	21	నుమలేందు	మమలేందు
286	9	విథ్యంసిని	విధ్వంసిని
287	1	శ ్యగ్రహా	శల్యగ్రహా
289	14	హుతభుజ్నేత్ర	హుతభుజ్నేత్ర
292	14	సిద్ధమమః	సిద్ధమనుః
300	13	చైన	చైవ
301	5	చతుక్థిం	చతుర్థిం
304	15	మభిమంత్య	మభిమంత్ర్య
304	16	అన్త్రేణ	అస్త్రేణ
305	11	దేపి	దేవి
306	10	జ్ఞాతవేదా	జ్జాతవేదా
308	5	ఛాటికయా	ఛోటికయా
308	14	సూక్షు	సూక్ష్మ
312	17	చతుర్వల్ల	చతుర్వర్గ
314	21	ఖడ	ఖడ్గ
315	8	చారాక్	చారాన్
316	4	ప్రతిష్టాం	ప్రతిష్ఠాం
319	18	విన్యస్న	విన్యస్య
325	7	బీందా	బిందా
329	2	సాధ్యోస్మి	సాధ్యోఽసి
330	5	హేస్ఫ్రిం	ఖ్ఫేస్ఫ్రిం
333	13	తస్మాజాతా	తస్మాజ్జాతా

పేజి	పంక్తి	తప్పు	ఒప్పు
335	10	ఋచాయ	రుచాయ
335	11	ఋచం	రుచం
337	18	ప్రసాదాభిముఖీ	ప్రసాదాభిముఖీం
353	1	త్రివర్ణ్యాది	త్రివళ్యాది
357	5	నిస్సత్తై	నిస్సత్త్వే
357	7	తేషా	తేషాం
357	13	సత్వం	సత్యం
359	4	కిఞ్చిన్నృణాం	కింఞ్చిన్నృణాం
359	15	స్రగ్ధిరణ్యాక్షీ	స్రగ్ఘిరణ్యాక్షీ
359	16	జ్ఞేనమోనాభిః	జ్ఞేనమోన్తాభిః
362	6	సతతః	సతతం
365	1	ప్రయోదశీం	త్రయోదశీం
365	2	అక్షోః	అక్ష్ణోః
367	4	దేనేశం	దేవేశం
368	2	సాధ్యోఽస్తి	సాధ్యోఽసి
378	4	పతే	తే
377	5	సస్వమాలినీం	సస్యమాలినీం
378	3	సవద్నాం	సవత్నాం
382	7	ఆసం	ఆపం
390	18	అలక్ష్మ్మర్మే	అలక్ష్మీర్మే
393	14	దేవిసఖః	దేవసఖః
395	8	పంచమోద్ధారః	పంచకోద్ధారః